











ACTES  
DE LA  
SOCIÉTÉ LINNÉENNE  
DE BORDEAUX

---





ACTES

DE LA

SOCIÉTÉ LINNÉENNE

DE BORDEAUX

FONDÉE LE 25 JUIN 1818

et reconnue comme établissement d'utilité publique

*par Ordonnance Royale du 15 juin 1828*

---

Hôtel des Sociétés savantes

RUE DU LOUP, 71

---

TOME XCVIII

1959-1960



BORDEAUX

IMPRIMERIE E. DROUILLARD

3, PLACE DE LA VICTOIRE, 3





586.44  
5646

ACTES  
DE LA  
**SOCIÉTÉ LINNÉENNE**  
DE BORDEAUX

FONDEE LE 25 JUIN 1818

et reconnue comme établissement d'utilité publique  
*par Ordonnance Royale du 15 juin 1828*

Hôtel des Sociétés savantes  
RUE DU LOUP, 71

TOME XCVIII  
1959-1960



BORDEAUX  
IMPRIMERIE E. DROUILLARD  
3, PLACE DE LA VICTOIRE, 3









TABLE CHRONOLOGIQUE  
DU DÉVELOPPEMENT EMBRYONNAIRE ET LARVAIRE  
DU CRAPAUD ACCOUCHEUR  
(« ALYTES OBSTETRICANS » LAUR.)

Par R. CAMBAR et M<sup>lle</sup> S. MARTIN

Ce travail a pour objet l'étude complète du développement du Crapaud accoucheur (*Alytes obstetricans* Laur.), depuis la fécondation jusqu'à la fin de la métamorphose <sup>(1)</sup>.

Deux espèces d'Amphibiens Anoures indigènes : la Grenouille agile (*Rana dalmatina* Bon.) <sup>(2)</sup> et le Crapaud commun (*Bufo bufo* L.) <sup>(3)</sup> ont déjà fait l'objet d'une étude de même nature. Avec ce nouveau travail, notre but est d'établir la table chronologique complète de l'évolution embryonnaire et larvaire des Amphibiens les plus fréquemment utilisés dans nos laboratoires, afin de faciliter leur emploi expérimental.

En ce qui concerne l'Alyte, cette entreprise se justifie non seulement par l'intérêt général qu'elle présente, et qui a déjà été souligné dans les deux publications citées, mais aussi par l'existence de plusieurs particularités du développement, propres au Crapaud accoucheur, et intéressantes à maints égards. Citons seulement : la curieuse biologie de sa reproduction sous ses différents aspects, la grande taille des embryons et des larves, la robustesse de ces dernières et leur lente évolution qui peut durer pendant huit - dix mois, ce qui les rend pratiquement utilisables pour l'expérimentation pendant toute l'année. La connaissance précise du développement de cette espèce nous paraît donc présenter une utilité pratique certaine.

---

(1) Avec la collaboration technique de M<sup>lle</sup> Simone COUDERC, biologiste adjointe du C. N. R. S.

(2) CAMBAR (R.) et MARROT (Br.). — *Bull. Biol.*, 1954, **88**, pp. 168-177, 6 pl. hors-texte.

(3) CAMBAR (R.) et GIPOULOUX (J.-D.). — *Bull. Biol.*, 1956, **90**, pp. 198-217.

## MATÉRIEL ET MÉTHODES

Il est difficile de récolter des œufs d'Alyte en grand nombre. En effet, les mâles, porteurs des pontes enroulées autour de leurs pattes postérieures, sont à tous moments disséminés dans la nature, où leur densité est relativement faible. On les trouve de préférence au voisinage des maisons, dans les jardins, les serres, le terreau. Les individus des deux sexes ne se groupent pas, comme d'autres Amphibiens, au moment de la reproduction. Peu mobiles, et de mœurs nocturnes, ils se cachent pendant le jour et leur découverte est malaisée.

En outre, chaque ponte contient un nombre d'embryons assez faible. Néanmoins, nous avons pu récolter plus de 70 pontes, toutes capturées dans la région bordelaise, en particulier dans les jardins du laboratoire, à Talence. Le nombre des embryons élevés est de 3.200 environ; suivant les pontes, le nombre des embryons varie de 18 à 102 par ponte (nombres les plus fréquents : 30 à 45 et 60 à 80).

Grâce à des soins spéciaux, nous avons réussi à élever les embryons, détachés des pattes du mâle dès leur récolte. Il devient ainsi possible d'étudier le développement de la totalité des embryons d'une ponte isolée. Tous les embryons d'une même ponte sont au même stade de développement. Exceptionnellement, un mâle peut porter deux pontes, chacune d'elles à un stade d'évolution différent; dans ce cas, elles proviennent de deux accouplements successifs. Dès leur récolte, les embryons sont placés dans une étuve, à la température constante de 20° C.

Dès l'éclosion, l'élevage devient aisé. Les larves sont groupées, en nombre constant, dans des récipients de même capacité. Elles sont nourries avec de la salade cuite (laitue), distribuée en excès tous les deux jours, en même temps qu'est renouvelée l'eau des récipients d'élevage.

Deux membranes, peu épaisses, mais très résistantes, entourent l'embryon d'*Alytes*. La gangue, externe, est légèrement brunâtre, d'aspect parcheminé, et peu transparente. Elle doit être enlevée pour permettre l'examen de l'embryon à travers le chorion sous-jacent, incolore et très transparent. La suppression de la gangue est aisée, alors que celle du chorion est très difficile, surtout chez les plus jeunes embryons. Les embryons sont débarrassés de la seule enve-

loppe externe pour la fixation. Le chorion est ensuite enlevé, préalablement à la conservation dans l'alcool.

Nous avons effectué des coupes histologiques chez des individus appartenant à tous les stades embryonnaires. L'importance de la masse vitelline, au cours des premiers stades, a nécessité l'emploi des méthodes de ramollissement de la masse vitelline (utilisation, en particulier, d'alcool butylique). Les résultats de l'étude histologique n'ont été utilisés que très rarement au cours du présent travail, et seulement en vue de certaines vérifications.

### CHOIX DES STADES. — TERMINOLOGIE

Les embryons et larves ont été observés sur le vivant, puis examinés et dessinés après fixation.

Le choix des critères utilisés pour établir la succession chronologique des étapes du développement embryonnaire et larvaire a été guidé par le souci de donner une valeur pratique à notre travail. Les caractères de morphologie externe ont été le plus largement décrits. Nous y avons ajouté quelques signes d'activité physiologique aisément décelables.

Nous avons distingué 44 stades pour jalonner l'ensemble du développement embryonnaire et larvaire. Ces stades sont désignés selon la convention proposée par WITSCHI, et adoptée déjà par l'un de nous dans la table chronologique de *Bufo* (*loc. cit.*). Quatre grandes périodes composent le développement complet : segmentation, mouvements morphogénétiques (gastrulation, neurulation), croissance et organogenèse de l'embryon et de la larve, métamorphose de la larve. Chaque période (indiquée en chiffres romains) est divisée en stades (en chiffres arabes), ces derniers étant numérotés indépendamment à l'intérieur de chacune des périodes. Cette notation offre des repères précis et permet une meilleure comparaison des espèces entre elles, tout en respectant les particularités de chaque espèce étudiée.

Le lecteur trouvera dans le récent travail de GALLIEN et DUROCHER (1957) la liste des Amphibiens Anoures et Urodèles dont le développement a déjà fait l'objet d'une étude particulière.

## LES PRINCIPALES ÉTAPES DU DÉVELOPPEMENT

(température d'élevage : 20° C.)

## PÉRIODE I. — SEGMENTATION

(5 stades; durée : 3 jours 5 heures)

La segmentation est entravée par l'importance de la masse vitelline du pôle végétatif. Aussi, les sillons de segmentation issus du pôle animal n'atteignent-ils qu'avec lenteur et difficulté le pôle végétatif. L'asynchronisme est donc très marqué et immédiat entre les divisions qui affectent les cellules du pôle animal et celles du pôle végétatif. Pendant cette période, la fixation des stades est malaisée, à cause de l'irrégularité de taille des blastomères, même voisins.

## PÉRIODE II. — MOUVEMENTS MORPHOGÉNÉTIQUES

(11 stades; durée : 4 jours 6 heures)

Les modalités de la gastrulation et de la neurulation ne présentent aucun caractère particulier. Au cours de cette période, les critères qui ont servi à distinguer les principaux stades sont :

— *Pendant la gastrulation* : les différentes étapes de la progression de la lèvre blastoporale et de la réduction du bouchon vitellin, accompagnée de la diminution progressive de la taille des macromères;

— *Pendant la neurulation* : l'évolution de la plaque neurale et des bourrelets médullaires, la formation des crêtes neurales, l'apparition de l'invagination stomodéale, ainsi que des myotomes.

## PÉRIODE III. — CROISSANCE ET ORGANOGÈSE

DE L'EMBRYON ET DE LA LARVE

(8 stades; durée : 7 jours)

Elle s'étend du stade du bourgeon caudal à celui de l'apparition du bourgeon des membres postérieurs. De nombreux critères, tant morphologiques que physiologiques, sont utilisés pour définir les stades jalonnant cette période : par exemple la circulation du sang dans les branchies, l'apparition

du pigment respiratoire, les contractions spontanées de l'embryon...).

Vers la fin de cette période, l'embryon commence à se soulever au-dessus de la masse vitelline. La nutrition de l'embryon s'effectue alors par un pédoncule assez massif, prolongeant le vitellus et situé au niveau de la région antérieure de l'embryon.

#### PÉRIODE IV. — MÉTAMORPHOSE DE LA LARVE

(20 stades; durée : 66 jours)

Cette dernière période est la plus longue. Son début est marqué par l'apparition du bourgeon des membres postérieurs. Au cours de cette période, s'effectue l'éclosion spontanée. Cette dernière apparaît tardivement, par comparaison avec les espèces d'Anoures déjà étudiées (*Rana*, *Bufo*, par exemple). A l'éclosion, la larve a donc atteint un degré d'organogenèse très avancé. En particulier, elle est déjà pourvue d'une ébauche de membre postérieur.

Avant l'éclosion, les critères utilisés pour la distinction des stades sont : la formation des denticules buccaux et des papilles péri-buccales, l'évolution du tube digestif, les étapes de la régression des branchies externes. Après l'éclosion, le développement et les degrés successifs de différenciation des diverses parties du membre postérieur sont utilisés comme repères chronologiques principaux.

L'éclosion ne s'effectue pas au cours d'un stade larvaire rigoureusement constant. Elle peut être anticipée ou différée sous l'influence de facteurs externes. Les modalités de l'éclosion et son déterminisme ont fait l'objet d'une étude détaillée de l'un de nous, et doivent être exposés dans un travail particulier.

La notion de « stade critique », déjà établie par CAMBAR et MARROT, chez la Grenouille, et par CAMBAR et GIPOULOUX, chez le Crapaud, conserve ici toute sa valeur. Rappelons que ce stade est celui du passage de l'état embryonnaire à l'état larvaire, et qu'il est défini par l'étude de la croissance relative de la queue par rapport au corps (coordonnées logarithmiques). Ce stade est atteint, chez le Crapaud accoucheur, *avant* l'éclosion spontanée. Chez la Grenouille agile et le Crapaud commun (déjà étudiés), il apparaît *après* l'éclosion. A l'éclosion, le jeune Alyte est donc une véritable larve, dont



l'organogenèse est déjà avancée, ainsi que peut en témoigner l'étude histologique détaillée. Avant le stade auquel se déroule l'éclosion spontanée, on peut expérimentalement déganguer l'embryon sans provoquer de troubles apparents. Dès ce moment précoce, l'embryon peut donc bien être qualifié de larve. Or, précisément, le stade le plus précoce auquel le jeune Alyte, privé de ses membranes, peut vivre et se développer normalement, est celui que nous définissons, par ailleurs, comme étant celui du « stade critique » (stade IV<sub>1</sub>). Les caractères morphologiques, anatomiques et physiologiques concourent donc à justifier la définition du « stade critique » et à assurer sa valeur. Il marque bien le début réel de la période larvaire.

TABLE CHRONOLOGIQUE RÉSUMÉE

STADES	AGE (20° C.)		LONGUEUR (en mm)	CARACTÈRES OBSERVÉS
	JOURS	HEURES		
0				Fécondation.
I <sub>1</sub>		21	3,1	Au pôle animal, début de la formation du deuxième sillon de segmentation, alors que le premier sillon n'a atteint que l'équateur de l'œuf. Le pôle végétatif est donc encore complètement indivis.
I <sub>2</sub>	1	1	3,1	Au pôle animal, début de division en huit blastomères. Les deux premiers sillons de segmentation se sont rejoints au pôle végétatif, délimitant quatre blastomères, dont deux sont plus importants.
I <sub>3</sub>	1	16	3,1	Au pôle animal, les micromères sont nombreux, mais encore de taille inégale. Leur diamètre est, en moyenne, voisin du 1/8 environ de celui de l'œuf. Le pôle végétatif est occupé par six à huit gros macromères de taille très inégale. Latéralement, les blastomères sont de taille intermédiaire, mais également très irrégulière.
I <sub>4</sub>	1	22	3,1	La taille et la forme des micromères deviennent plus régulières. Leur diamètre est égal à 1/15 environ de celui de l'œuf. Au pôle végétatif, les macromères sont de taille variable et disposés irrégulièrement.
I <sub>5</sub>	2	14	3,1	Stade <i>blastula</i> . Micromères de très petite taille. Au pôle animal, par transparence, on devine la cavité blastulaire sous-jacente. Les macromères, de forme plus régulière, ont à peu près la taille des micromères du stade I <sub>3</sub> (1/8 environ du diamètre de l'œuf).

STADES	AGE (20° C.)		LONGUEUR (en mm)	CARACTÈRES OBSERVÉS
	JOURS	HEURES		
II <sub>1</sub>	3	5	3,3	Première ébauche de la lèvre dorsale du blastopore qui se forme à peu près à l'équateur de l'œuf, qui est encore sphérique. Au pôle végétatif, les macromères ont nettement diminué de taille.
II <sub>2</sub>	3	14	3,3	Progression, en situation presque équatoriale, de la lèvre dorsale du blastopore : début de la formation des lèvres latérales. Stade dit « en anse de panier ». Les macromères conservent à peu près la même taille.
II <sub>3</sub>	3	21	3,3	Les lèvres latérales du blastopore progressent ventralement : elles occupent environ les 2/3 du périmètre équatorial de l'œuf. Légère diminution de la surface totale occupée par les macromères.
II <sub>4</sub>	4	5	3,3	Les lèvres blastoporales décrivent un cercle complet délimitant un bouchon vitellin dont les limites sont très voisines de l'équateur de l'œuf.
II <sub>5</sub>	4	12	3,3	Diminution du bouchon vitellin dont le diamètre est réduit à la moitié environ de celui de l'embryon. La taille des macromères devient nettement réduite.
II <sub>6</sub>	5	5	3,3	Le bouchon vitellin a progressivement et totalement disparu par fermeture des lèvres blastoporales. Il ne persiste qu'un très petit orifice blastoporal circulaire. L'emplacement de la future plaque médullaire est indiqué par un très léger soulèvement ectodermique, en avant du blastopore.

STADES	AGE (20° C.)		LONGUEUR (en mm)	CARACTÈRES OBSERVÉS
	JOURS	HEURES		
II <sub>7</sub>	5	14	3,4	Première ébauche de la plaque neurale. Les bourrelets médullaires sont encore à peine marqués.
II <sub>8</sub>	5	20	3,4	La plaque neurale forme antérieurement la vésicule céphalique. Soulèvement des bourrelets médullaires délimitant la gouttière neurale, assez étroite. Début de fermeture du blastopore.
II <sub>9</sub>	6	7	3,4	En avant de la vésicule cérébrale, légère dépression constituant l'ébauche de l'invagination stomodéale. Ebauche des crêtes neurales, en arrière de la vésicule cérébrale. Fermeture de la gouttière neurale jusqu'au voisinage du blastopore presque fermé.
II <sub>10</sub>	6	14	3,4	L'invagination stomodéale s'accroît. Délimitation de deux crêtes neurales qui s'étendent latéralement, de part et d'autre de la vésicule cérébrale. La ligne de suture des bourrelets médullaires n'est plus apparente. Apparition des deux ou trois somites les plus antérieurs, mais encore très peu marqués. Dernier stade auquel l'embryon conserve sa forme sphérique.
II <sub>11</sub>	7	4	3,6	L'embryon commence à faire saillie au-dessus du vitellus et à s'allonger. La tête commence à se différencier. Deux bourrelets, un de chaque côté de l'invagination stomodéale, ébauchent une progression ventrale autour de l'invagination. Les vésicules optiques deviennent apparentes. Les crêtes neurales sont bien développées. A leur niveau, il se creuse une légère dépression dans le tube neural. Les cinq premiers myotomes sont apparents.

STADES	AGE (20° C.)		LONGUEUR (en mm)	CARACTÈRES OBSERVÉS
	JOURS	HEURES		
III <sub>1</sub>	7	11	3,8	<p>Stade du bourgeon caudal. Début de formation de la queue.</p> <p>La tête se soulève au-dessus du vitellus.</p> <p>Les bourrelets latéraux se sont presque rejoints à la partie ventrale de l'invagination stomodéale.</p> <p>Les crêtes neurales forment trois bourrelets allongés de chaque côté du tube neural.</p> <p>Première ébauche, au niveau de la deuxième crête neurale, des vésicules optiques, sous la forme d'une saillie ectodermique.</p> <p>En arrière des crêtes neurales, saillie de l'ébauche du pronéphros.</p> <p>Six ou sept myotomes sont bien différenciés.</p> <p>Apparition de l'ébauche du proctodéum.</p>
III <sub>2</sub>	8	2	3,8	<p>L'invagination stomodéale s'élargit et s'approfondit.</p> <p>Première ébauche des branchies externes, sous la forme d'un bourgeon ectodermique au niveau de la deuxième crête neurale.</p> <p>Il se creuse une deuxième dépression à la partie dorsale du tube neural. Elle est située en avant de la première (voir stade II<sub>11</sub>), au niveau des vésicules optiques.</p> <p>La vésicule optique se déprime très légèrement en son centre et fait plus nettement saillie.</p> <p>Sept ou huit myotomes sont bien différenciés.</p>
III <sub>3</sub>	8	22	4,1	<p>L'embryon se soulève de plus en plus au-dessus du vitellus, en particulier dans les régions céphalique et caudale.</p> <p>Début de l'invagination de la narine.</p> <p>L'ébauche branchiale se divise en trois ou quatre lobes.</p>



STADES	AGE (20° C.)		LONGUEUR (en mm)	CARACTÈRES OBSERVÉS
	JOURS	HEURES		
III <sub>4</sub>	9	10	4,7	<p>Présence de dix à douze somites, très apparents, situés jusqu'à la base de la queue.</p> <p>Ebauche d'une nageoire sur la partie dorsale de la queue.</p> <p>Le stomodéum s'élargit fortement. Les bourrelets qui l'entourent sont presque soudés ventralement.</p> <p>Les narines sont bien développées.</p> <p>Sur la partie dorsale du tube neural, il apparaît une troisième dépression en avant des deux précédentes. Les branchies se sont coudées et commencent à se digiter.</p> <p>Début de la circulation du sang : les branchies battent rythmiquement sous la poussée du sang.</p> <p>Plus de vingt somites sont individualisés, en particulier sur la partie de la queue détachée du vitellus.</p> <p>Allongement important de la queue.</p>
III <sub>5</sub>	10	10	5,1	<p>L'embryon peut se contracter spontanément en entier.</p> <p>Le stomodéum s'élargit encore notablement.</p> <p>Apparition de la pigmentation des yeux.</p> <p>Les branchies s'allongent et le nombre des digitations augmente.</p> <p>La vésicule otique devient très apparente.</p> <p>Début de l'apparition des plaques latérales du mésoderme, étalées sur le vitellus.</p> <p>Queue avec nageoires dorsale et ventrale. Sa longueur est égale au quart (environ) de la longueur totale du corps.</p>
III <sub>6</sub>	11	10	5,6	<p>Apparition du pigment respiratoire : le sang devient nettement rouge dans les branchies. Dès ce moment, on peut mettre le cœur en évidence par ses pulsations.</p>

STADES	AGE (20° C.)		LONGUEUR (en mm)	CARACTÈRES OBSERVÉS
	JOURS	HEURES		
				<p>Réseau sanguin vitellin abondant. Œil très pigmenté. Les digitations des branchies s'allongent. Les plaques latérales du mésoderme s'étendent en direction latéro-ventrale. La longueur de la queue est comprise entre le quart et le tiers de la longueur totale du corps.</p>
III <sub>7</sub>	12	10	6	<p>Début de la pigmentation générale du corps (dans la région latérale de la tête et du tronc). Il apparaît une quatrième dépression superficielle sur le tube neural, en avant des trois précédentes, visible également par transparence. Les filaments branchiaux s'accroissent encore en longueur. L'épaississement de l'ectoderme cache le pronéphros et les vésicules otiques. Longueur de la queue : environ les 2/5 de la longueur totale du corps.</p>
III <sub>8</sub>	13	10	7,2	<p>Le vitellus diminue nettement de volume. L'ectoderme, épaissi et pigmenté, cache désormais les quatre dépressions situées à la partie dorsale du tube neural. Les narines, nettement marquées, sont situées au centre d'une petite zone non pigmentée. Autour de la bouche commencent à se former des lèvres. La pigmentation céphalique s'accroît, de même que celle des yeux. Les digitations branchiales s'allongent encore. Léger accroissement de la queue par rapport au corps.</p>

STADES	AGE (20° C.)		LONGUEUR (en mm)	CARACTÈRES OBSERVÉS
	JOURS	HEURES		
IV <sub>1</sub>	14	10	8	<p>Stade appelé « stade critique » (voir texte).</p> <p>Apparition de l'ébauche des membres postérieurs.</p> <p>La masse vitelline commence à subir l'enroulement spirale (vue ventrale).</p> <p>Le cristallin est transparent.</p> <p>Les branchies, très longues, perdent progressivement leur situation latérale, à cause de la formation des bourrelets operculaires.</p> <p>La pigmentation s'accroît, sur la queue en particulier.</p> <p>La queue ne s'allonge pas sensiblement.</p>
IV <sub>2</sub>	15	10	8,3	<p>L'ébauche des pattes postérieures conserve la même taille.</p> <p>La masse vitelline décrit un tour de spire complet.</p> <p>Apparition des organes de la ligne latérale sur les flancs.</p> <p>Les branchies deviennent de plus en plus ventrales.</p> <p>La pigmentation commence à atteindre la face ventrale.</p>
IV <sub>3</sub>	16	10	9,3	<p>Dégangés expérimentalement, les embryons ainsi libérés de leurs membranes, nagent comme de petits têtards.</p> <p>La masse vitelline décrit trois tours de spire.</p> <p>Réseau sanguin très important à la surface du vitellus, laissant une bande tégumentaire médio-ventrale non irriguée, dépourvue également de pigmentation.</p> <p>Début de la première rangée (supérieure) des denticules buccaux.</p> <p>Les branchies sont devenues nettement ventrales, repoussées par le développement des deux lobes operculaires latéraux.</p>

STADES	AGE (20° C.)		LONGUEUR (en mm)	CARACTÈRES OBSERVÉS
	JOURS	HEURES		
IV <sub>4</sub>	17	10	10,5	<p>La pigmentation a atteint la face ventrale.</p> <p>Début de formation des papilles péri-buccales.</p> <p>Apparition de la deuxième rangée (supérieure) des denticules buccaux.</p> <p>Apparition des organes de la ligne latérale autour des yeux.</p> <p>Réduction de la région épidermique ventrale dépourvue d'irrigation et de pigmentation.</p> <p>Les branchies sont réunies et font saillie par un orifice médian, situé au niveau de la soudure des deux lobes operculaires.</p>
IV <sub>5</sub>	JOURS 20		11,6	<p>Eclosion spontanée pouvant se prolonger pendant vingt-quatre à quarante-huit heures, même pour une ponte homogène.</p> <p>Apparition de la première rangée inférieure des denticules buccaux.</p> <p>La bouche est entourée de deux lèvres bien distinctes, bordées de papilles.</p> <p>Résorption ou chute des branchies.</p> <p>Le spiracle est nettement apparent.</p> <p>La queue n'a pas encore atteint la moitié de la longueur totale du corps.</p>
IV <sub>6</sub>	24		14	<p>Le têtard s'alimente.</p> <p>Le bourgeon des pattes postérieures, de même taille qu'au stade IV<sub>1</sub>, devient plus nettement apparent par sa coloration.</p> <p>Les papilles péri-buccales s'accroissent considérablement, formant une large saillie autour des lèvres.</p> <p>Apparition du bec corné et de deux nouvelles rangées de denticules buccaux sur la lèvre inférieure. A ce moment, les formations péri-buccales sont toutes différenciées.</p> <p>Réduction de taille du spiracle.</p>

STADES	AGE (20° C.) JOURS	LONGUEUR (en mm)	CARACTÈRES OBSERVÉS
IV <sub>7</sub>	27	17-18	L'ébauche des pattes postérieures s'allonge obliquement. La queue devient égale à la moitié de la longueur totale du corps.
IV <sub>8</sub>	32	24-25	L'ébauche des pattes postérieures s'allonge après s'être redressée. Elle devient pointue à son extrémité postérieure. Les papilles péri-buccales s'épaississent et leur taille devient plus importante, ainsi que celle des denticules buccaux.
IV <sub>9</sub>	38	28-29	L'ébauche du membre postérieur commence à se diviser en deux parties par une constriction. Les organes de la ligne latérale deviennent moins apparents.
IV <sub>10</sub>	41	30-31	Coudure de l'ébauche du membre postérieur qui, en même temps, s'allonge et s'élargit. Les denticules buccaux font plus largement saillie en dehors de la bouche.
IV <sub>11</sub>	46	32-33	Le membre postérieur ébauche la formation de trois doigts, dont l'un est nettement plus long : le deuxième.
IV <sub>12</sub>	49	33	Le membre postérieur possède cinq doigts. Stade dit « palette ».
IV <sub>13</sub>	53	35-36	Les doigts s'allongent, plus particulièrement le deuxième. La cuisse et la jambe commencent à se différencier. Les organes de la ligne latérale ont totalement disparu.
IV <sub>14</sub>	61	39-40	Première coudure importante du membre postérieur, au niveau du genou. La cuisse s'allonge. Apparition de membranes interdigitales entre les doigts 1-2 et 2-3.



STADES	AGE (20° C.) JOURS	LONGUEUR (en mm)	CARACTÈRES OBSERVÉS
			Des taches pigmentaires commencent à se développer sur le dos.
IV <sub>15</sub>	66	39-41	La patte s'allonge et acquiert sa coudure caractéristique (angle d'environ 60° entre la cuisse et l'axe du corps). Les denticules buccaux (supérieurs principalement) commencent à régresser.
IV <sub>16</sub>	70	41-42	Les membres postérieurs s'accroissent. Les doigts s'allongent, particulièrement le second. Les membres antérieurs sont nettement en saillie sous l'épiderme. Les papilles péri-buccales se réduisent considérablement. Disparition du bec corné. Les taches pigmentaires dorsales s'accroissent.
IV <sub>17</sub>	72	41-43	Les deux membres antérieurs apparaissent. La bouche s'élargit très fortement. Les papilles péri-buccales ne forment plus qu'une très petite frange. Disparition presque complète des denticules buccaux. Les yeux commencent à devenir proéminents.
IV <sub>18</sub>	75	36-38	La fente buccale devient très importante. Les papilles péri-buccales persistent seulement à la partie supérieure de la bouche, à l'état très réduit. Disparition du tube rectal. Le spiracle s'élargit. La queue a légèrement diminué de taille. Les nageoires ont fortement régressé. Le futur crapelet ne s'alimente plus.

STADES	AGE (20° C.) JOURS	LONGUEUR (en mm)	CARACTÈRES OBSERVÉS
IV <sub>19</sub>	77	26	La bouche est encore plus nettement arquée. Les papilles péri-buccales ont presque totalement disparu. Les yeux sont fortement proéminents. Le spiracle s'oblitére à la suite d'un étirement latéral. La queue a fortement régressé et sa longueur est réduite environ de moitié par rapport à sa longueur maxima (stade IV <sub>17</sub> ).
IV <sub>20</sub>	80	15-17	La bouche est très largement fendue. Le spiracle a complètement disparu. Il apparaît latéralement sur les flancs une rangée de pustules. La queue a complètement régressé : le crapelet acquiert son aspect définitif.

### CONCLUSION

Le Crapaud accoucheur se distingue, très nettement, des autres Amphibiens Anoures de nos régions, par de nombreux caractères. La biologie de l'adulte et de sa descendance, dont nous ne rappelons pas ici les aspects particuliers, porte les marques d'une tentative d'indépendance à l'égard du milieu aquatique. Les conditions de vie normalement supportées par l'embryon (développement à l'intérieur de membranes très peu perméables) suggèrent un intéressant rapprochement avec des embryons de Reptiles par exemple et même, à un degré moindre, d'Oiseaux.

Les faits relatifs au mécanisme de l'embryogenèse autorisent, semble-t-il, la même tentative de comparaison. Typiquement, l'œuf d'Amphibien se divise initialement de façon relativement régulière; l'embryogenèse intéresse la totalité du germe. D'autre part, le développement est entièrement aquatique. Chez le Crapaud accoucheur, le développement, qui est semi-terrestre, marque une tendance à acquérir le type superficiel, la division du pôle végétatif étant lente et retardée par

rapport à celle du pôle animal. En conséquence, une partie de l'individu reste longtemps, en quelque sorte, « extra-embryonnaire » et inerte. L'embryon est étroitement appliqué contre le vitellus, duquel il puise les réserves par un gros pédoncule ventral. Cette morphologie particulière et les processus desquels elle est issue, s'éloignent de ceux du développement typique d'Amphibiens.

Dans son ensemble, le développement est nettement plus long que celui de la plupart des Amphibiens déjà étudiés. La durée totale est de l'ordre de 80 jours à 20° C. Seule la Grenouille (*Rana pipiens*) se développe en un temps probablement plus long (120 jours à la température de 18° C. seulement).

Le tableau suivant permet de comparer la durée des diverses périodes de développement, à 20° C., de la Grenouille agile, du Crapaud commun, du Discoglosse (chiffres donnés par GALLIEN et HOUILLON) et du Crapaud accoucheur.

	<i>Discoglossus pictus</i>	<i>Bufo bufo</i>	<i>Rana dalmatina</i>	<i>Alytes obstetricans</i>
Segmentation....	12 h. 30	22 heures	23 heures	77 heures
Gastrulation....	13 h. 30	26 —	38 —	57 —
Neurulation.....	13 heures	20 —	14 —	45 —
Organogenèse....	»	6 j. 8 h.	10 jours	7 jours
Métamorphose...	»	38 jours	47 jours	66 jours
Durée totale....	35-40 j.	47-48 j.	60-61 j.	80-81 j.

Le développement de l'*Alytes* n'est pas uniformément retardé par comparaison avec celui des autres Anoures. C'est principalement le début de l'organogenèse qui est très ralenti chez le Crapaud accoucheur. Sans doute faut-il imputer ce retard à l'abondance du vitellus. La période d'organogenèse, au contraire, n'est pas affectée par un retard notable; elle est même plus rapide que chez la Grenouille agile.

En somme, par comparaison avec la Grenouille agile et le Crapaud commun, le développement total du Crapaud accoucheur est fortement prolongé. Il dépasse celui de la Grenouille de 20 jours environ, et celui du Crapaud de plus de 30 jours.

Cette prolongation de la durée de la vie larvaire peut être avantageuse en vue de l'emploi expérimental de cette espèce au laboratoire. Notons, en outre, que dans des conditions particulières, la durée de la vie larvaire peut être considérablement augmentée, puisque cette espèce, seule parmi les espèces indigènes, peut hiverner à l'état de têtard. Cette particularité accroît l'intérêt que présente cet Anoure pour son utilisation en vue d'expériences variées.

Pour tout renseignement bibliographique concernant les tables de développement des Anoures et des Urodèles, le lecteur pourra se reporter au travail de GALLIEN et DUBOCHER (*Bulletin biologique*, 1957, **91**, pp. 97-114).

(Laboratoire de Biologie Animale, Faculté des Sciences.)

---

## PLANCHES

## ORIENTATION DES EMBRYONS ET DES LARVES

Stades  $I_1$  et  $I_2$ . — A droite : vue du pôle végétatif; à gauche : vue du pôle animal.

Stades  $I_3$  à  $I_5$ . — De gauche à droite : vue du pôle animal, vue latérale, vue du pôle végétatif.

Stades  $II_1$  à  $II_6$ . — Vue du pôle végétatif.

Stade  $II_7$ . — Vue antéro-dorsale.

Stades  $II_8$  et  $II_9$ . — A gauche : vue antéro-dorsale; à droite : vue postérieure.

Stade  $II_{10}$ . — Vue dorsale, vue latérale et vue postérieure.

Stades  $II_{11}$  à  $IV_4$ . — Vue dorsale, vue latérale (embryon dégangé), vue antérieure.

Planche H. — Vue latérale.

Planche I. — Vue latérale du membre postérieur.

Planche J. — Pour chaque stade, vue latérale et vue ventrale.



**A**Echelle commune aux planches **A** à **G**

1 mm

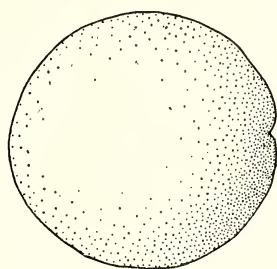
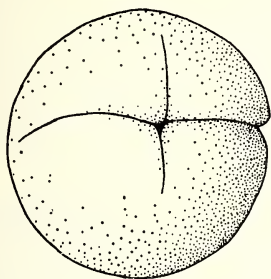
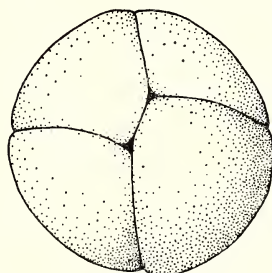
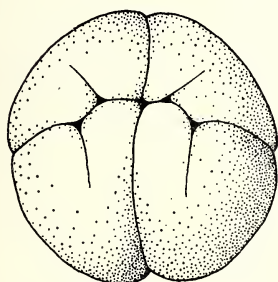
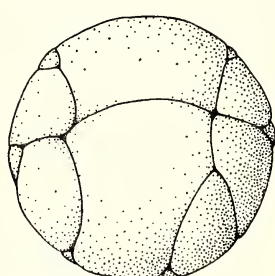
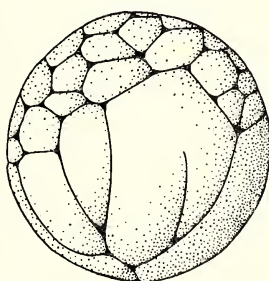
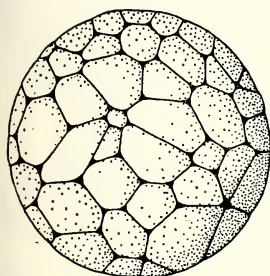
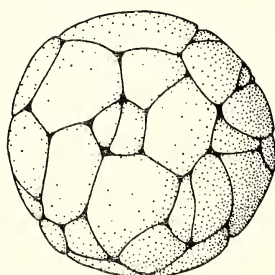
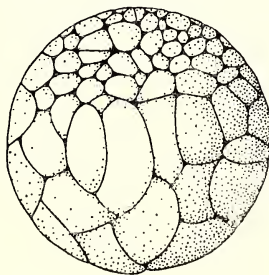
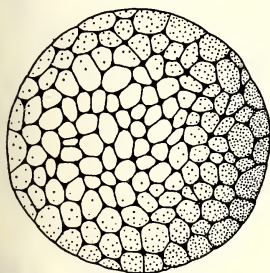
**1****2****3****4**

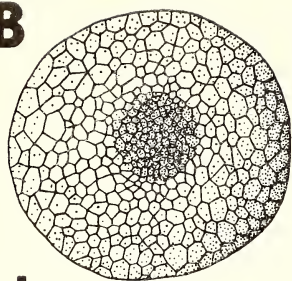
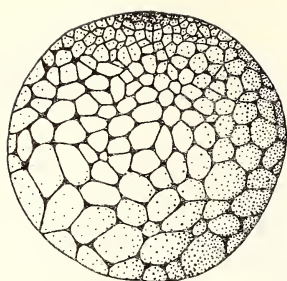
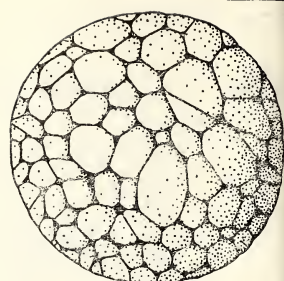
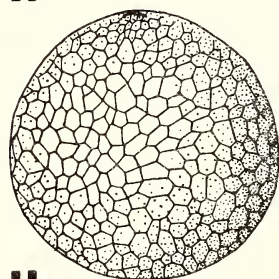
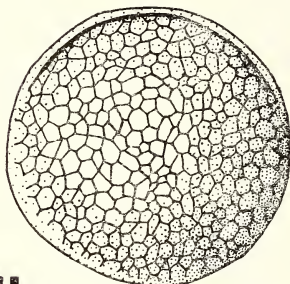
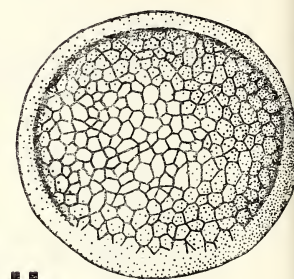
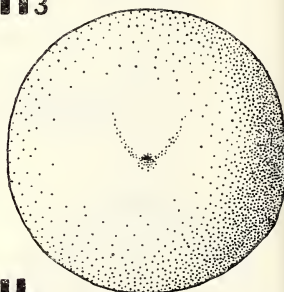
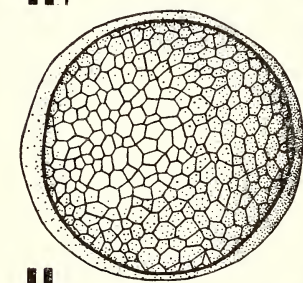
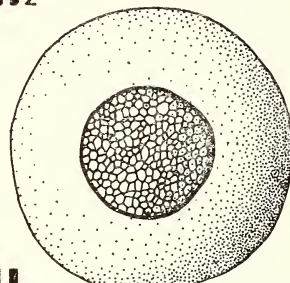
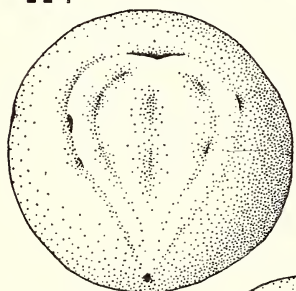
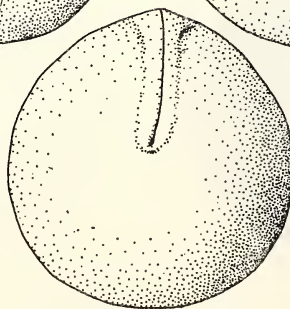
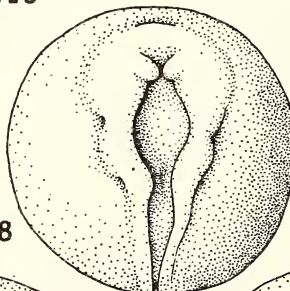
**B****I**<sub>5</sub>**II**<sub>1</sub>**II**<sub>2</sub>**II**<sub>3</sub>**II**<sub>4</sub>**II**<sub>5</sub>**II**<sub>6</sub>**II**<sub>7</sub>**II**<sub>8</sub>**II**<sub>9</sub>

1 mm

**C**

1 mm

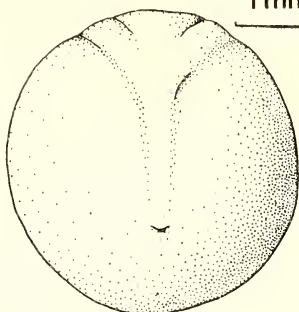
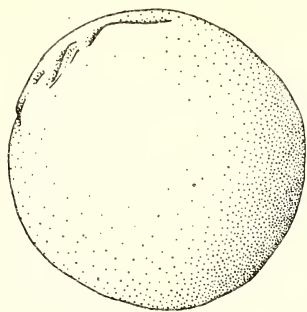
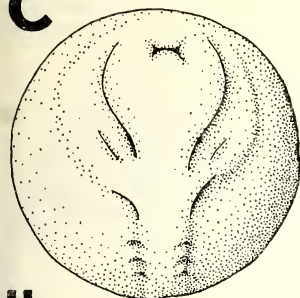
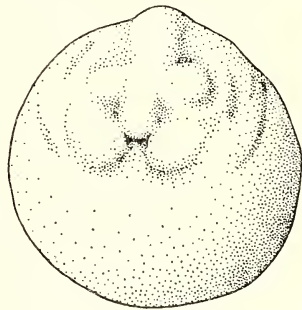
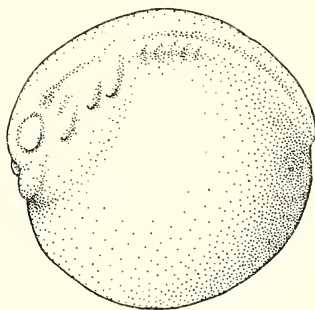
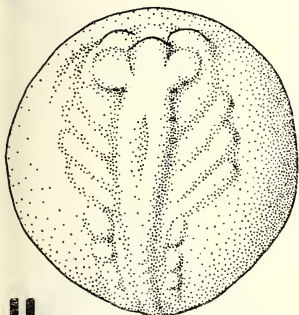
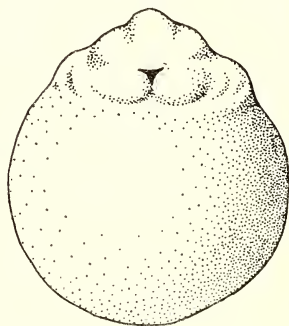
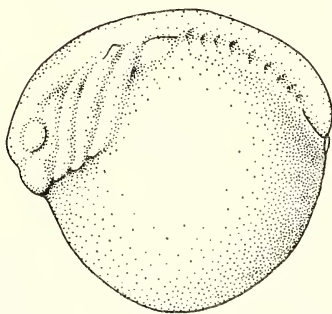
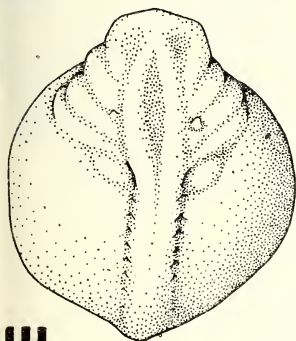
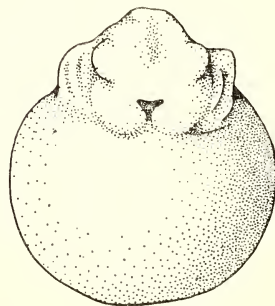
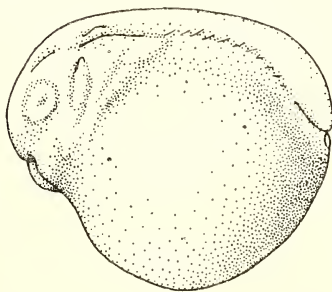
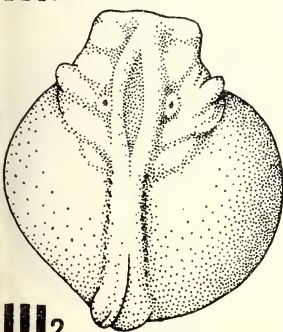
**II<sub>10</sub>****III<sub>11</sub>****III<sub>1</sub>****III<sub>2</sub>**



**D**

1 mm

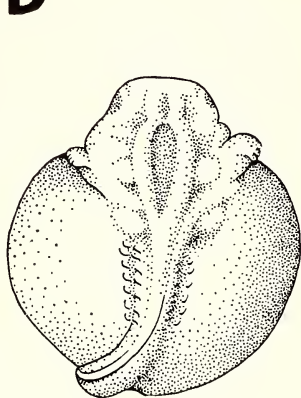

III<sub>3</sub>

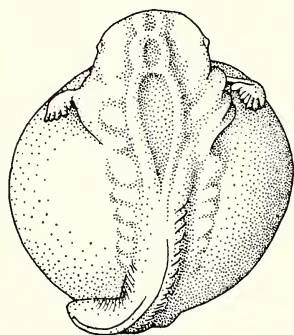
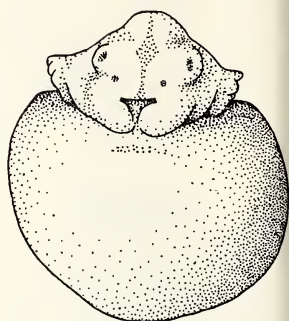
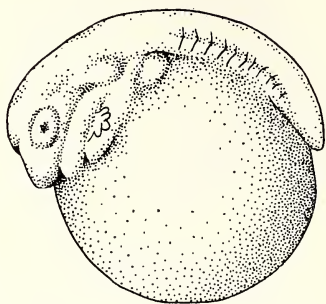

III<sub>4</sub>

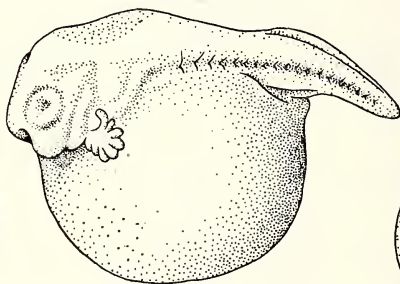

III<sub>5</sub>

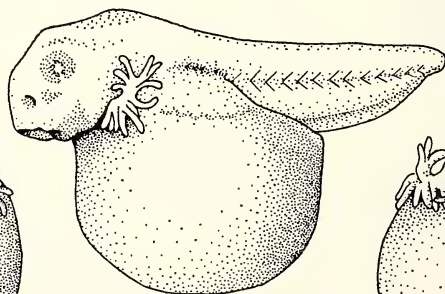

E

1 mm

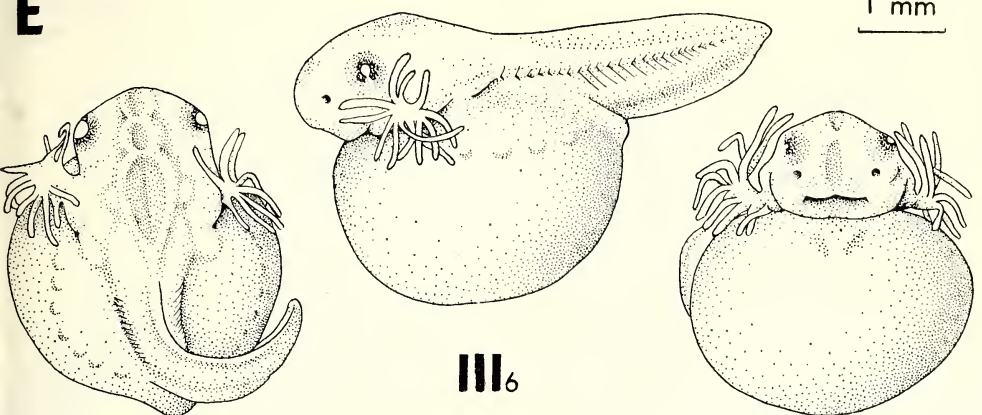

III<sub>6</sub>

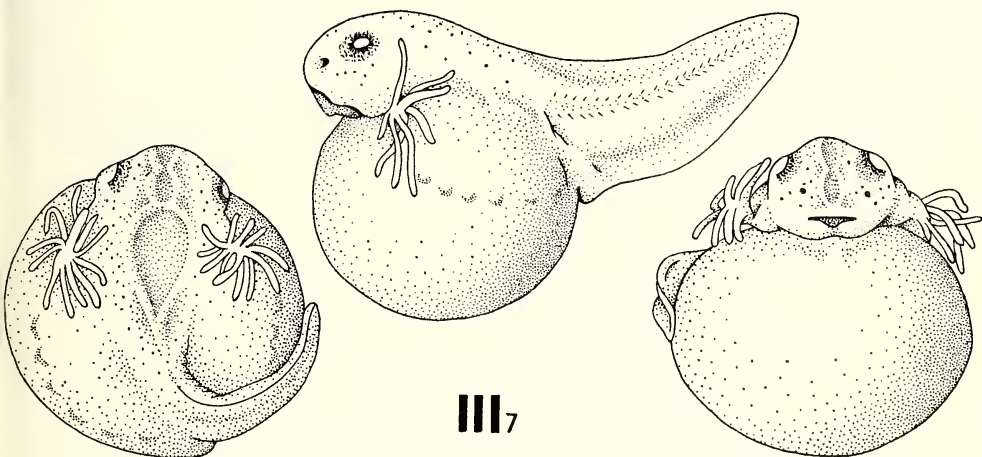

III<sub>7</sub>

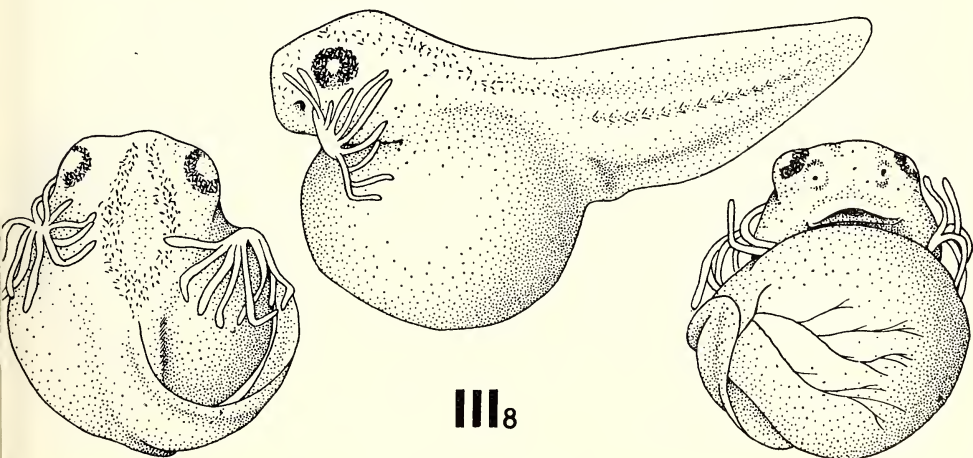

III<sub>8</sub>



**F**

1 mm

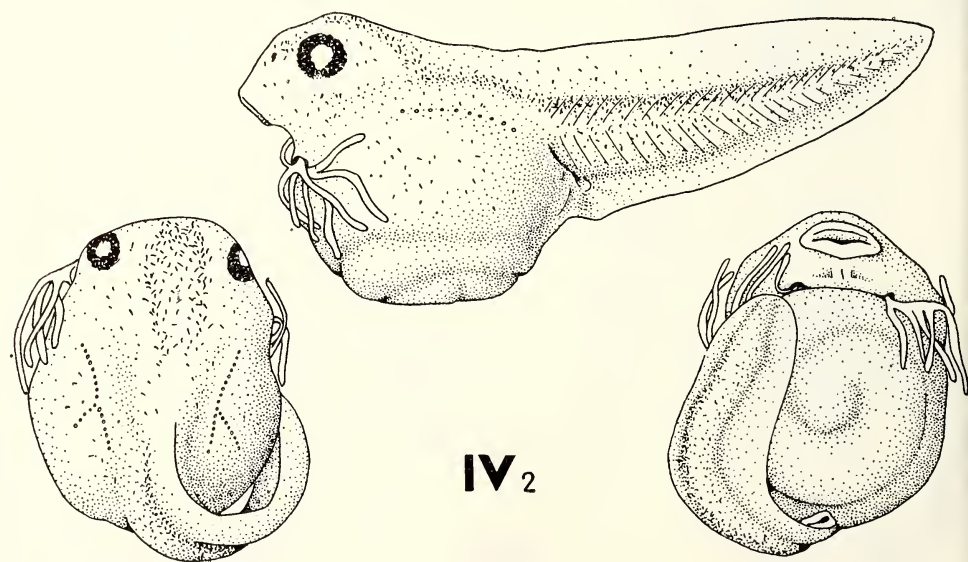
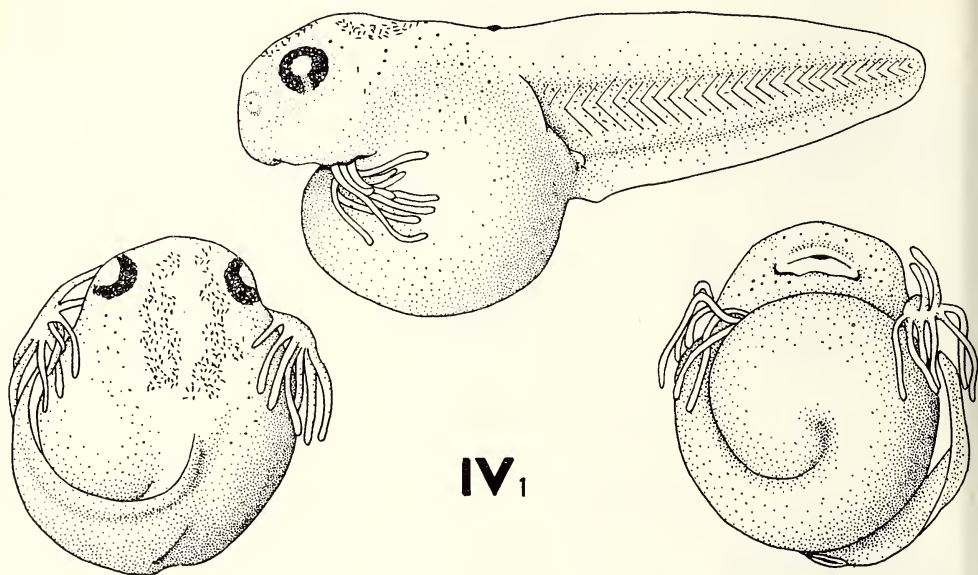

G

1mm

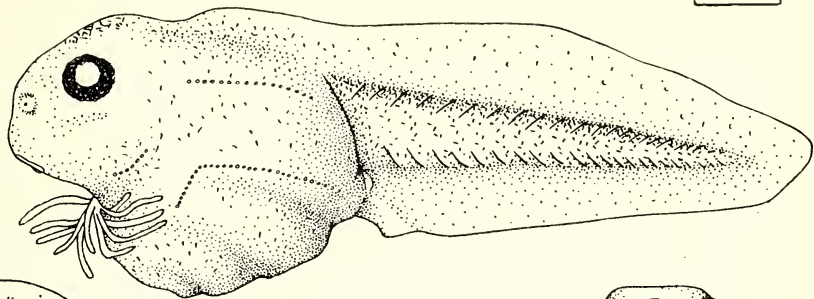

IV<sub>3</sub>

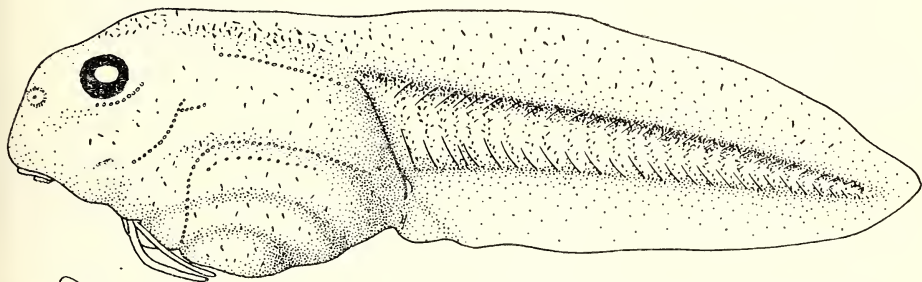
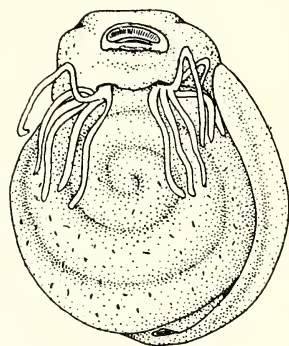
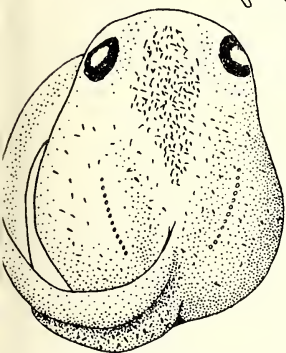

IV<sub>4</sub>

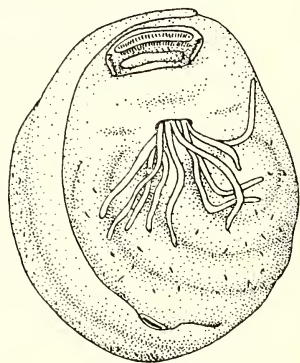
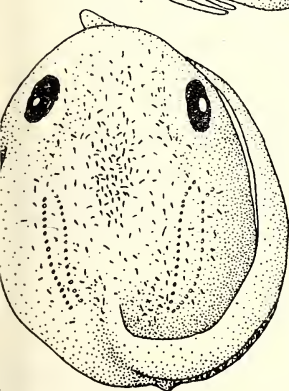

**H**

Echelle de la planche

1 mm  
└─

**IV<sub>5</sub>**

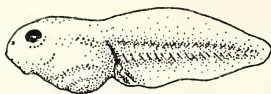

**IV<sub>7</sub>**

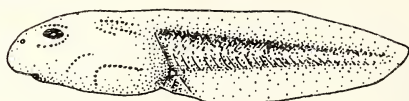

**IV<sub>9</sub>**

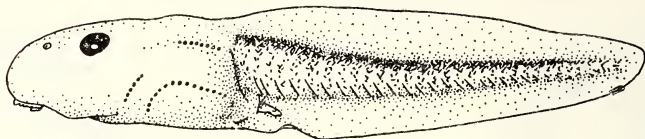

**IV<sub>11</sub>**

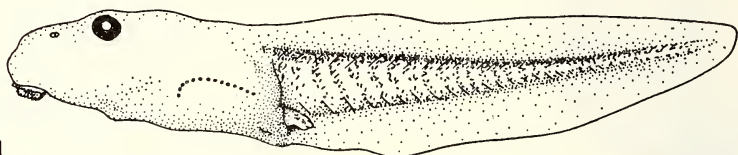

**IV<sub>13</sub>**

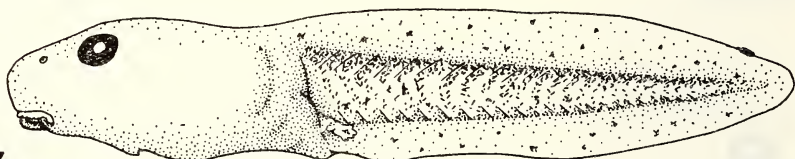

**IV<sub>15</sub>**

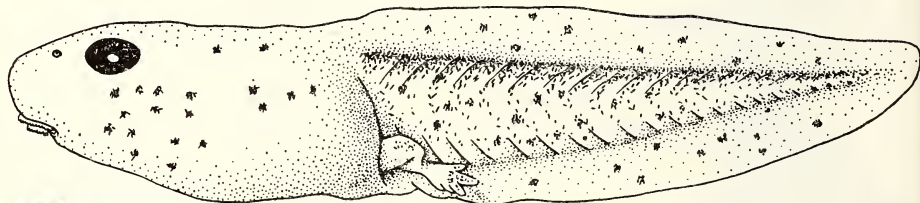

**IV<sub>17</sub>**

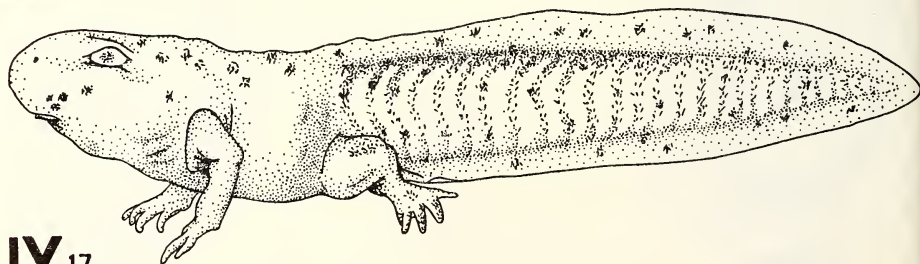

Membre postérieur Stades **IV** 5 à **IV** 20



5



6



7



8



9



10

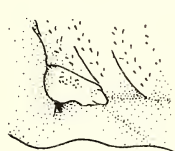

11

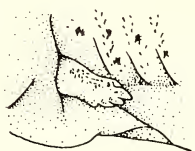

12

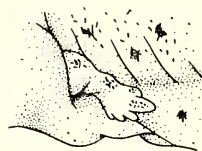

13



14

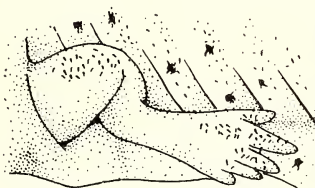

15



16

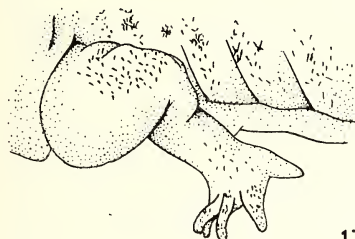

17

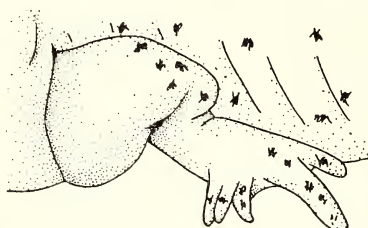

18

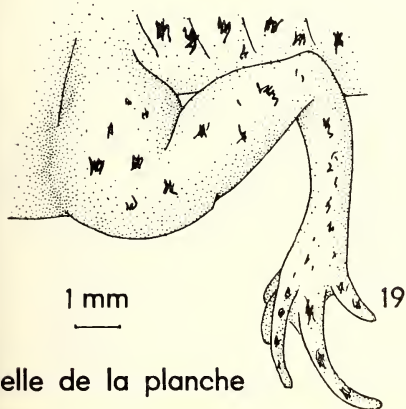

19

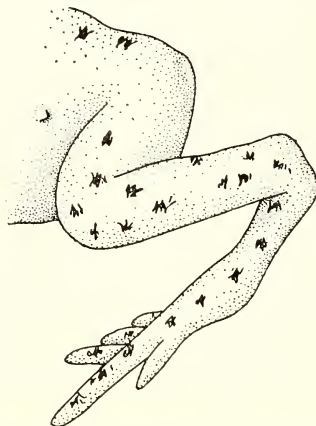

20

1 mm

Échelle de la planche



**J**

Echelle de la planche

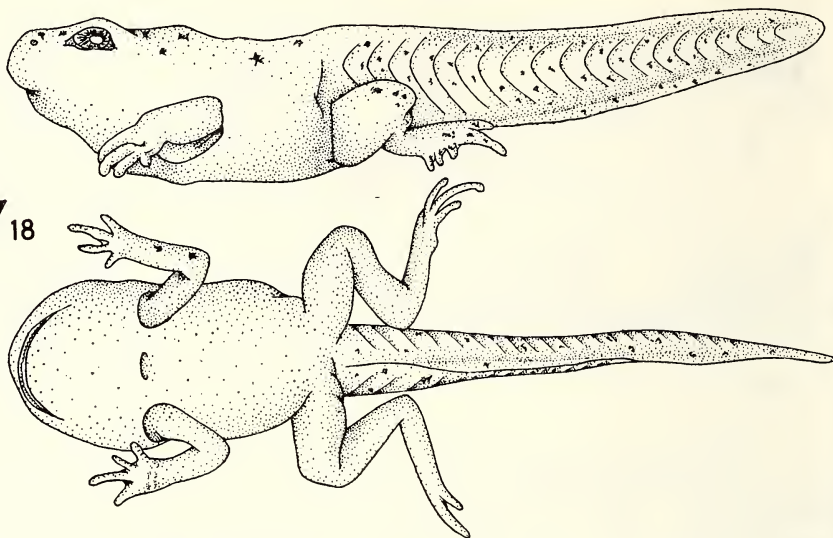
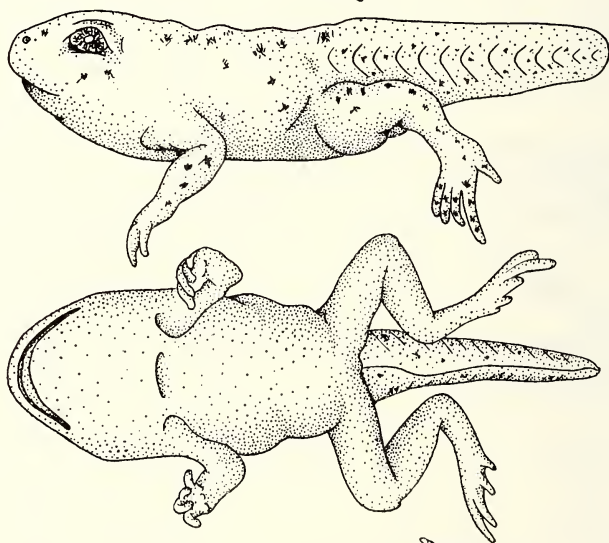
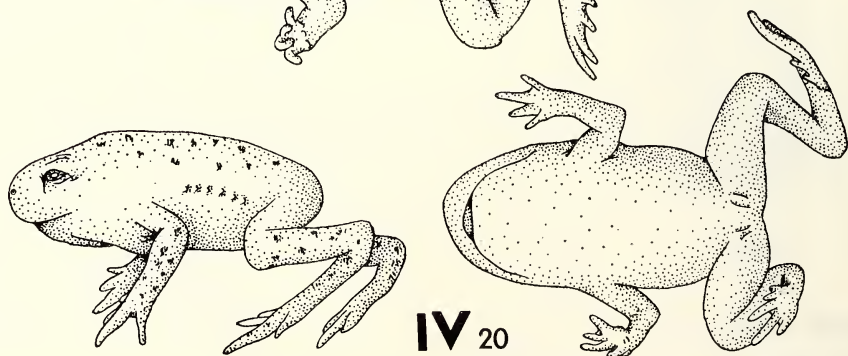
1 mm  
└─┘**IV**<sub>18</sub>**IV**<sub>19</sub>**IV**<sub>20</sub>



## ANATOMIE DU TÊTARD D'ALYTES OBSTETRICANS

Par ETIENNE MAGNIN

---

### INTRODUCTION

Le but de cette étude est la présentation d'un atlas d'anatomie du têtard d'*Alytes obstetricans* Laurenti (1768), à un stade bien déterminé, celui où il possède les pattes postérieures. Son anatomie interne est alors relativement stable. Ce stade est un temps de repos après la période de formation embryonnaire et un temps de reprise de forces avant d'affronter cette étonnante métamorphose qui en fera un animal terrestre. Le têtard est alors parfaitement adapté à la vie aquatique. Aussi, comprenons-nous le terme de « larve adulte » qui lui a été souvent donné <sup>(1)</sup>. Ce stade pouvant durer plusieurs mois, fournit de ce fait un matériel abondant.

Cette étude a été faite par la dissection sous la loupe binoculaire au grossissement 18. Les coupes microscopiques n'ont été utilisées que pour élucider des points particuliers : nature d'un organe, limites entre certains organes... mais jamais en vue d'une étude histologique. Ce travail est essentiellement un travail de morphologie interne macroscopique. Les dessins ont été faits en utilisant un oculaire-micromètre et réalisés sur papier millimétrique : ils sont donc tous à l'échelle indiquée pour chaque planche.

La justification de ce travail est la constatation de ce fait étonnant à première vue que, pour un matériel aussi abondant et aussi abondamment utilisé, il n'y a pas, à notre connaissance, d'ouvrage général sur l'anatomie d'un têtard de phanéroglosse. Les ouvrages de Vogt (1842) et de GASSER (1882), qui traitent de l'*Alytes*, s'arrêtent aux premiers stades de son développement. L'importante étude de

---

(1) Erwachsenelarve (REUTER, 1900). Ausgewachsenenlarve (FARHENDOLZ, 1925). Full grown tadpole (JANES, 1938).

GOETTE (1875) sur le *Bombinator igneus* contient, dans son bel atlas, quelques dessins anatomiques du têtard de cette espèce au stade qui nous intéresse, mais ces dessins sont très incomplets. La seule étude d'ensemble d'un têtard que nous avons utilisée est celle d'un anoure aglosse : *Xenopus laevis* (WEISZ, 1945).

Il nous a donc fallu utiliser comme littérature, d'une part les ouvrages généraux d'embryologie, d'anatomie comparée et d'anatomie générale des Anoures adultes et, d'autre part, les études particulières portant sur les différents organes. En général, ces derniers étudient plutôt l'évolution des organes au cours du développement et de la métamorphose. Il a fallu en tirer les détails morphologiques et anatomiques qui entraient dans le cadre de ce travail. Il a fallu bien souvent utiliser des ouvrages ou articles portant sur d'autres espèces : ces études nous ont alors servi de guides. Si nous avons, croyons-nous, rassemblé la plus grande partie des études traitant de l'Alytes, il est bien évident que nous n'avons dépouillé qu'une très infime partie de la littérature portant sur toutes les autres espèces d'Anoures; cette documentation est en effet immense.

## CHAPITRE PREMIER

### MORPHOLOGIE

Le têtard étudié a une longueur variant de 3 à 5 cm. La tête est énorme par rapport au tronc, mais le rapport abdomen-tête est relativement constant et égal à 6/5. Le rapport abdomen-queue se rapproche de 3/10 (voir le tableau des mesures, à la fin du chapitre).

La face dorsale de la tête et du tronc est fortement pigmentée. La face ventrale et la queue sont transparentes, avec quelques amas mélanophoriques. La face ventrale possède des taches blanchâtres et des reflets métalliques chez les plus âgés. On retrouvera des pigments mélanophoriques dans l'intérieur du corps, dans la membrane péritonéale et les vaisseaux sanguins en particulier.

La queue possède une nageoire dorsale et une nageoire ventrale qui sont de simples replis ectodermiques <sup>(1)</sup>. On voit

---

(1) Origine de ces nageoires : GRASSÉ, Traité de Zoologie, XII, p. 194.

par transparence les myotomes entourant la corde, mais il n'y a pas de cartilage ni de muscle dans les nageoires : il n'y a que du tissu conjonctif. La queue se termine rectilignement en pointe émoussée. C'est l'organe de locomotion du têtard. A la racine de la nageoire ventrale, l'anus débouche au fond d'un tuyau épidermique <sup>(1)</sup>. C'est sur ce tuyau que vient se placer, derrière l'abdomen, le membre postérieur avec cinq doigts plus ou moins formés.

La peau est lisse sur un derme gélatineux qui la fait tendre.

La bouche, tournée vers la face ventrale, est entourée entièrement par un repli frangé *quam elegantissimus* d'après SWAMMERDAM (1738).

Sur la face supérieure de la tête s'ouvrent les narines <sup>(2)</sup>. En arrière, les yeux ne possèdent pas encore de paupières, mais il y a une conjonctive transparente laissant voir le cristallin et l'iris doré.

Sur la face ventrale et sur la ligne médiane s'ouvre le spiracle par où sort l'eau qui a baigné les branchies.

Les membres antérieurs ne sont pas visibles extérieurement. Ils sont enfermés sous la peau, dans des poches indépendantes s'ouvrant dans les chambres branchiales.

TABLEAU DE MESURES DU TÊTARD D'ALYTES

(La longueur des pattes postérieures correspond à la partie visible extérieurement et a été calculée sans tenir compte de leur courbure.)

LONGUEUR TOTALE	PATTES POSTÉ- RIEURES	TÊTE (t)	ABDOMEN (a)	QUEUE (q)	t/a	a/q
40	0,8	8	7	25	1,14	0,28
45	1	10	8	27	1,25	0,29
49	1	11	9	29	1,22	0,31
47	3	10	9	28	1,11	0,32
62	3	12	10	38	1,2	0,26
55	2	11	10	34	1,1	0,29
29		6	5	17	1,2	0,29

(1) Position médiane chez Alytes et la plupart des têtards d'Anoures alors qu'il est à droite chez *Hyla* et *Rana* (BOULENGER, 1886).

(2) Cf. FAHRENHOLZ 1925, pour le développement du visage.

## CHAPITRE II

**MÉTAMÉRISATION** (fig. 6)

C'est une question très complexe que celle de la métamérisation de la tête. Nous ne ferons que résumer très rapidement les travaux de DE BEER (1937), SETERS (1922), DALCQ et PASTELLS dans le Traité de Zoologie de GRASSÉ (1954). Elle est constituée par trois segments préotiques : prémandibulaire (*Musculus obliquus inferior, rectus superior, inferior, internus*, innervés par le nerf oculo-moteur), mandibulaire (*M. obliquus superior*, innervé par le nerf trochléaire) et hyoïdien (*M. rectus externus*, innervé par l'abducteur). Les segments postotiques sont, chez *Alytes*, au nombre de deux, et SETERS qui a établi cela l'étend à tous les *Anoures*, alors que les Urodèles en possèdent trois. Cette thèse est admise par DE BEER et RUGH (1951). Le premier postotique (le quatrième de l'ensemble) est innervé par le nerf IX et le deuxième (ou cinquième) disparaît complètement.

Les somites du tronc commencent donc après le cinquième céphalique ou deuxième postotique chez les Anoures. Ils sont au nombre de 11, ce qui porte le nombre de somites de la tête et du tronc à 16. Ils forment d'abord, à l'exception du premier qui s'atrophie, des paquets de fibres musculaires longitudinales (myotomes) séparés par des dissépiments ou myoseptes transversaux. Les myotomes ont la forme de chevrons, la pointe tournée vers l'avant.

Entre ces myotomes du tronc, s'insèrent les vertèbres.

Disons un mot de l'innervation des myotomes. Le premier somite qui s'est atrophié n'a donc pas de nerf. Le deuxième est innervé par l'hypoglosse qui ne possède pas de racine dorsale. Les neuf autres somites seront donc innervés par les nerfs spinaux 2 à 10.

Les somites de la queue (fig. 1 à 7) forment aussi des myotomes en chevron semblables à ceux du tronc. Leur nombre est variable. Il est d'ailleurs difficile de les compter, car ils s'estompent à mesure que l'on s'approche de l'extrémité de la queue. En progressant toujours dans le même sens, ces myotomes varient régulièrement : la partie dorsale du chevron devient plus petite que la ventrale, ils deviennent de plus en plus étroits et leur angle devient de plus en plus aigu. Ils

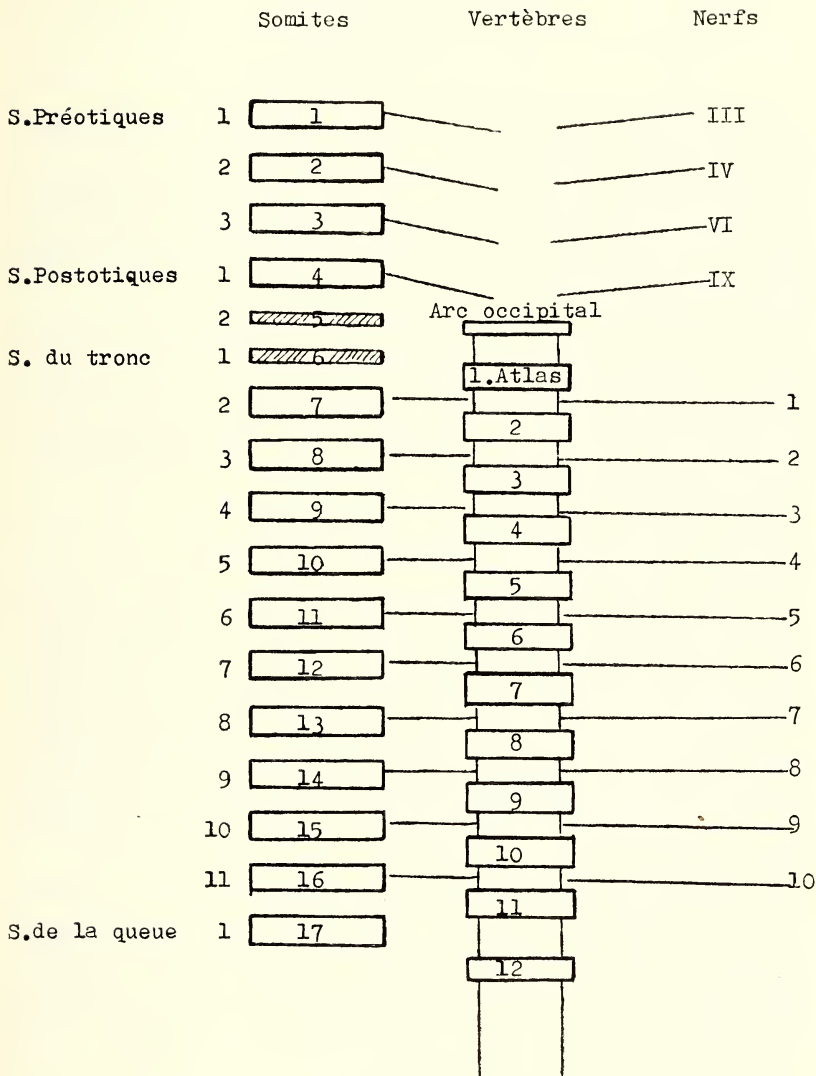
SCHEMA I. Metamérisation du tétard

sont traversés par la corde qui se présente sous la forme d'une baguette filamenteuse, flasque, non segmentée et allant en s'amincissant.



## CHAPITRE III

## LE SQUELETTE

## I. — LE CRANE

Les études les plus utilisées ici sont celles de SETERS (1922), KALLIUS (1901), RIDEWOOD (1898). La première porte sur le chondrocrâne, les deux autres sur l'appareil hyobranchial du têtard d'Alytes. Il faut signaler pour cette même espèce l'article de STADTMULLER (1931) sur le développement du cartilage supra-orbital.

En dehors des ouvrages généraux (DE BEER, 1937, etc.), tous les autres articles consultés portent sur d'autres espèces de Batraciens : GAUPP (1893), STOHR (1881), PARKER (1871) sur *Rana fusca*, DUGES (1834) et SCHULZE (1892) sur *Pelobates*, WEISZ (1945) sur *Xenopus laevis*. Ils nous ont servi de termes de comparaison.

## A. — NEUROCRANE (fig. 2, 3 et 4)

La corde s'achève entre les capsules auditives (fig. 2), dans une plaque cartilagineuse : le *planum basale* issu des cartilages paracordaux. Epais et voûté dans la partie postérieure, ce *planum* devient plus mince et plat vers l'avant. Il se continue par le plancher du crâne qui est complètement cartilagineux. Il devient mince et transparent au niveau de l'hypophyse et s'épaissit ensuite tout en restant transparent et laissant voir le cerveau antérieur. Il possède deux paires de trous : *foramen cranio-palatinum* et *foramen caroticum*.

La voûte du crâne n'est pas chondrifiée sauf le *tectum synoticum* réunissant les deux capsules auditives délimitant le *foramen magnum*. Il n'y a pas en effet de *tectum posterius* unissant les arcs occipitaux <sup>(1)</sup>. C'est sur ces derniers, cependant, que s'articule l'atlas. Le *tectum transversum* est déjà assez nettement formé.

Les murs latéraux et antérieur de la cavité cérébrale sont formés de cartilages prolongeant vers le haut les trabécules primitifs. Ils sont reliés au plan basal, aux capsules audi-

---

(1) La nature vertébrale de l'arc occipital a été signalée par VOGT (1842).

tives et s'unissent en avant pour former l'ethmoïde <sup>(1)</sup> lui-même dans le prolongement du plancher cranial. Dans les parois latérales sont percés les trous de l'oculomoteur (N. VI et artère ophtalmique), des nerfs II et IV. L'ethmoïde est traversé par le nerf olfactif.

La cavité crânienne est très grande : le cerveau n'en occupe qu'une partie réduite.

De l'ethmoïde partent vers l'avant des *cornu trabeculae* <sup>(2)</sup>. Les trabécules cornus longent intérieurement les capsules olfactives : elles émettent en avant de celles-ci un processus *lateralis*. Dans la partie antérieure de la tête, elles se recourbent vers le bas et se terminent par les *supra-rostralia* <sup>(3)</sup> ou cartilages supportant le bec corné supérieur. Ces derniers ont la forme de deux ailes triangulaires réunies entre elles par une tige cartilagineuse.

Ce chondocrâne est encore formé par les capsules auditives et olfactives. La capsule auditive est entièrement cartilagineuse, les cartilages occipitaux en forment le toit et les côtés, le cartilage mésotique le plancher; la fenêtre ovale s'ouvre sur le bord latéral externe et est en partie recouverte vers l'arrière par l'operculum. Elle possède des trous périlymphatiques supérieur et inférieur <sup>(4)</sup>, mais pas de trou périlymphatique accessoire. Enfin, elle possède un trou acoustique antérieur et un postérieur décrits très en détail par SETERS (1922).

Les capsules olfactives sont limitées à l'arrière par l'ethmoïde, sur les côtés interne et antérieur par les *cornu trabeculae* et leur processus *lateralis*, sur le côté externe enfin par le processus quadrato-ethmoïdal du carré et un ligament unissant ce dernier au processus latéral des trabécules.

#### B. — SPLANCHNOCRANE (fig. 2, 3 et 4 )

Le splanchnocrâne et le squelette hyobranchial se forment à partir des arcs viscéraux embryonnaires dont l'étude détaillée est faite au début du chapitre sur le pharynx (p. 18). L'arc mandibulaire forme le palatocarré et le cartilage de

(1) Stamplatte (GOETTE, 1875).

(2) Branches ethmoïdales (DUGES, 1834), Zwischenkieferknorpel (GOETTE, 1875).

(3) Cartilages labiaux de nombreux auteurs, Oberkieferknorpel (GOETTE, 1875).

(4) Interne et externe de PEETERS (1910). Même position que chez *Rana*.

Meckel. L'arc hyoïde donnera les cératohyaux, le basihyal et le basibranchial, et les quatre arcs viscéraux suivants seront à l'origine de l'hypobranchial et des quatre cératobranchiaux.

Le palatocarré <sup>(1)</sup> constitue la mâchoire supérieure. Il a la forme d'un arc relié au crâne par ses deux extrémités : à son extrémité postérieure par le processus *ascendens* étroit <sup>(2)</sup> ; à son extrémité antérieure par la *commissura quadrato-cranialis anterior* <sup>(3)</sup> large portant un processus pseudoptérygoïdien faisant saillie dans la cavité sous-orbitaire. Ce cartilage palatocarré possède encore plusieurs apophyses : une apophyse articulaire <sup>(4)</sup> formant l'articulation du cartilage de Meckel, un processus quadrato-ethmoïdal formant la cloison externe des narines et la plus importante : le processus *muscularis* <sup>(5)</sup> sur la face dorsale.

Partant donc de l'apophyse articulaire du carré, le cartilage de Meckel <sup>(6)</sup> se dirige d'abord dans le sens transversal, vers le milieu du corps, puis il s'incurve vers l'avant et se dirige vers le bec corné inférieur où il s'articule avec les *infra-rostralia* <sup>(7)</sup>. SETERS (1922) note, dans l'angle obtus du cartilage de Meckel, la présence d'un petit cartilage *admandibulare* <sup>(8)</sup> que DE BEER (1937) rapproche des cartilages tentaculaires de *Xenopus*. Le cartilage de Meckel constitue la mâchoire inférieure.

### C. — APPAREIL HYOBRANCHIAL (fig. 5)

Le squelette hyobranchial possède un très grand développement chez le têtard. Les deux cartilages les plus grands de cet appareil sont des cératohyaux <sup>(9)</sup>. Ils ont la forme de deux ailes triangulaires larges et plates au milieu, pointues et convexes aux deux extrémités. Ils s'articulent avec le palato-

(1) Ptérygocarré (RUGH, 1951), Ptérygotympanique (DUGES, 1834), Quadratbeinknorpel (GOETTE, 1875), *Lamina pterygotemporalis* (SCHULZE, 1892).

(2) Schläfenflügelknorpel (GOETTE, 1875).

(3) Flugelgaumenplatte (GOETTE), *Processus anterior* pour quelques auteurs.

(4) Apophyse tympanique (DUGES, 1834).

(5) Apophyse orbitaire (DUGES), *Processus orbitalis* (SCHULZE), Jochfortsatz (GOETTE).

(6) Adrostral inférieur (DUGES, 1834), Mandibulare (SCHULZE, 1892).

(7) Cartilages labiaux inférieurs (nombreux auteurs).

(8) *Paramandibularia* (PEETERS, 1910).

(9) Hyale (GAUPP, 1893; KALLIUS, 1901), Cornes styloïdiennes (DUGES, 1834), Zungenbein (GOETTE, 1875).

carré, au-dessous de l'apophyse articulaire : ils possèdent pour cela, sur l'extrémité des ailes, deux petits mamelons d'articulation. Les deux cératohyaux sont complètement séparés l'un de l'autre <sup>(1)</sup> par une série d'éléments.

A l'extrémité antérieure se trouve un cartilage elliptique : le basihyal ou *copula* antérieure <sup>(2)</sup>. Il se prolonge vers l'arrière par un tissu fibreux, non cartilagineux ou *pars reuniens* : il reste cependant entre les deux un petit espace.

Ce tissu fibreux réunit la *copula* antérieure à la *copula* postérieure appelée encore basibranchial. Ce cartilage est plus long. Il se prolonge en avant sous la *pars reuniens* jusqu'à l'espace libre signalé plus haut, et à l'arrière atteint le larynx.

De part et d'autre du basibranchial et en arrière des cératohyaux les deux plaques hypobranchiales <sup>(3)</sup> ont une forme triangulaire. Elles se prolongent par les deux corbeilles branchiales <sup>(4)</sup> ouvertes vers le haut. Ces corbeilles sont formées par quatre lames cartilagineuses : « cérato-branchiaux » unis à leurs extrémités. Le quatrième cérato-branchial est plus court et plus large que les trois autres. Tous ces arcs portent de petites excroissances le long des fentes branchiales. Ces deux corbeilles ne sont reliées aux plaques hypobranchiales que par des fibres conjonctives.

#### D. — OS DE MEMBRANE

Tel qu'il vient d'être décrit, le crâne du têtard semble se ramener à un type assez primitif. Il se forme déjà en fait des os de membrane, mais on ne les distingue pas à la dissection au grossissement employé. Il nous reste cependant à signaler un cartilage particulier à l'*Alytes* et *Phyllomedusa* : le cartilage supra-orbital. Son développement a été étudié par STADTMULLER (1931). Très large, il vient recouvrir dorsalement les yeux. Il n'est pas visible à la dissection, aussi n'est-il pas représenté dans les figures.

---

(1) Caractéristique des discoglossidés (RIDEWOOD, 1898).

(2) « Erst copula » de GAUPP qui lui a donné ce nom. D'après KALLIUS (1901), ce cartilage serait d'origine paire.

(3) *Plana branchialia* (GAUPP, 1893; KALLIUS, 1901).

(4) Pièce thyroïdienne (DUGES, 1834).

## II. — COLONNE VERTÉBRALE

Le développement de la colonne vertébrale chez *Alytes obstetricans* <sup>(1)</sup> a été étudié très en détail par HODLER (1949). Nous allons en donner une rapide description au stade qui nous intéresse ici.

L'atlas situé entre les somites 1 et 2 du tronc s'articule avec l'arc occipital situé entre le deuxième segment postotique et le premier du tronc. Il ne possède pas d'apophyse transverse. Les vertèbres suivantes portent ces apophyses dont la longueur diminue très rapidement en allant vers la queue : à partir de la sixième vertèbre, les apophyses ne sont plus visibles. La dixième vertèbre appelée à donner l'urostyle est très réduite.

On aperçoit à ce stade des rudiments de onzième et de douzième vertèbres qui sont donc situées entre les premiers somites de la queue.

## III. — SQUELETTE DES CEINTURES ET DES MEMBRES

Nous n'insisterons pas sur la description de ce squelette, car nous retrouvons chez le têtard l'organisation de l'adulte : les différentes parties sont plus ou moins développées, mais se trouvent déjà au moins à l'état d'ébauches. Nous nous contenterons de signaler les travaux les plus importants auxquels le lecteur pourra se reporter pour une étude plus approfondie : NAUCK (1928) pour la ceinture scapulaire; FISHER (1926) pour le carpe et le tarse; HODLER (1949) pour la ceinture pelvienne <sup>(1)</sup>.

## CHAPITRE IV

### LA MUSCULATURE

#### I. — MUSCULATURE DE LA TÊTE

C'est celle qui sera étudiée le plus en détail ici. Elle a été d'ailleurs déjà décrite en partie par SETERS (1922) pour le têtard d'*Alytes obstetricans*. KALLIUS (1901) a précisé pour le

---

(1) Cette étude de HODLER compare *Alytes obstetricans*, *Rana temporaria* et *Xenopus laevis*.



même têtard le développement des muscles génioglosses et hyoglosses. Les autres ouvrages ou articles utilisés sont ceux de GOETTE (1875) sur *Bombinator igneus*, de SCHULZE (1892) sur *Pelobates fuscus*, de DUGES (1884) sur *Pelobates cultripes*, et WEISZ (1945) sur *Xenopus laevis*.

Nous allons décrire successivement les muscles des lèvres, de l'œil, des mâchoires et enfin de l'appareil hyobranchial.

Les grosses lèvres des têtards peuvent se mouvoir grâce à des faisceaux de fibres musculaires minces disposées en éventail. Ce sont les muscles labial supérieur et labial inférieur (fig. 7).

Le têtard possède tous les muscles moteurs de l'œil; les obliques supérieur et inférieur, les droits supérieur et inférieur, antérieur et postérieur. Leurs points d'insertion sont suffisamment indiqués en se reportant aux figures (*cf.* fig. 8 et 13).

La musculature des mâchoires est beaucoup plus intéressante à étudier quoique très complexe. On trouve sur la partie dorsale du palatocarré trois muscles élévateurs : *temporalis*, *masseter* et *pterygoideus*, et sur la face ventrale deux muscles abaisseurs : muscle dépresseur postérieur et muscle dépresseur antérieur de la mandibule (*mandibulae muscoli depressor anterior* et *posterior*).

Le muscle temporal (<sup>1</sup>) se voit dans une dissection par la face dorsale au fond de la cavité orbitaire et s'attache sur la partie postérieure du palatocarré et bifurque à l'avant en deux muscles puis tendons allant se fixer respectivement sur le cartilage de Meckel et le suprarostrale. La partie inférieure est le *subtemporalis* de SCHULZE ou le *crotaphite* de DUGES (fig. 9-14).

Le masseter (fig. 9 et 14) s'insère d'une part sur l'apophyse musculaire du carré, et d'autre part sur le cartilage de Meckel. Il est formé de deux parties distinctes. Un tendon se prolonge jusque sur les *suprarostalia*.

Le ptérygoïdien (fig. 10 et 14) s'attache sur le cartilage de Meckel sous le temporal qui le recouvre en partie, passe à travers la fenêtre sous-orbitaire et va se fixer sur la face ventrale du processus *ascendens*.

Le muscle dépresseur postérieur de la mandibule (<sup>2</sup>) (fig. 8,

(1) GOETTE (1875), SCHULZE (1892), Masseter de DUGES (1834).

(2) Dépresseur de la mandibule chez *Rana* (GAUPP, 1893), *quadratoangularis* (SCHULZE, 1892).



9 et 12) se fixe d'un côté sur le cartilage de Meckel et de l'autre près de la capsule auditive après avoir longé la surface latéro-ventrale du palatocarré. Le muscle déprimeur antérieur (fig. 8 et 9) se fixe aussi sur le cartilage de Meckel par une de ses extrémités, mais l'autre extrémité bifide s'insère sur le cératohyal et sur la base antérieure de l'apophyse musculaire du palatocarré.

A ces muscles moteurs des mâchoires, on peut ajouter le muscle submaxillaire (fig. 11) qui a une forme d'arc très large. Les deux extrémités s'appuient sur les cartilages de Meckel, près de leur articulation avec les *infrarostralia*. Je n'ai pas aperçu de muscle submental sur ces derniers.

Les muscles de l'appareil hyobranchial sont très nombreux. Nous ne décrirons que les principaux. Le muscle *geniohyoïdeus* (fig. 12 et 19) <sup>(1)</sup> est très apparent sur la face ventrale du têtard dès que l'on a enlevé la peau. Il se fixe sur les *infrarostralia* et sur le troisième cérato-branchial. Il joue aussi le rôle d'abaisseur de la mandibule.

Dans les mêmes conditions, on voit aussi un muscle important transversal se fixant à l'extrémité des ailes du cératohyal, *musculus subhyoïdeus* <sup>(2)</sup>. En se contractant, il élève le plancher du pharynx (fig. 12).

Le muscle déprimeur de l'hyoïde <sup>(3)</sup> recouvre l'apophyse musculaire (fig. 8 - 12) et va se fixer sur la pointe de l'aile du cératohyal après avoir enjambé le muscle déprimeur de la mandibule et l'élévateur de l'hyoïde.

Ce dernier s'insère sur le cartilage de Meckel, près du *depressor mandibulae* qu'il suit avant de s'arrêter sur la partie antérieure médiane du cératohyal (fig. 8 et 9).

Le *sterno-hyoïdeus* (DUGES - GOETTE) <sup>(4)</sup> part du milieu du basibranchial et va se fixer sur le quatrième cératobranchial et, de là, repart en arrière pour former le *rectus abdominis* (fig. 12).

La partie extérieure ventrale de la corbeille branchiale est parcourue par un muscle cératobranchial (DUGES, SCHULZE) qui va se fixer sur le premier cératobranchial. De là, il repart pour s'arrêter sur la partie postérieure de l'aile du cératohyal (muscle branchial inférieur de GOETTE) (fig. 12). La corbeille est d'autre part attachée, à sa partie dorsale, au palatocarré

---

(1) *Geniohyobranchialis* (SCHULZE, 1892).

(2) *Interhyoïdeus* (WEISZ, 1945).

(3) *Orbitohyoïdeus* (DUGES, 1834; SCHULZE, 1892).

(4) *Basihyobranchialis* (SCHULZE, 1892).

et à la capsule auditive par les *levatores arcuum branchialium* (SCHULZE) <sup>(1)</sup>. Enfin, les arcs branchiaux sont parcourus sur toute leur longueur par les muscles subarcuaux <sup>(2)</sup> (fig. 12).

## II. — MUSCLES DU TRONC ET DES MEMBRES

Les myotomes du tronc et de la queue ont été étudiés précédemment au sujet de la métamérisation. C'est des somites dorsaux que dérivent les muscles des membres antérieurs et postérieurs. Mais nous ne décrirons pas tous ces muscles chez le têtard, ce sont ceux de l'adulte au moins ébauchés. Nous les avons indiqués au passage sur nos dessins (*M. cucullaris* Gaupp; *Latissimus dorsi* Gaupp; *Infraspinatus* Goette; *Coccygeoiliacus* Gaupp; *Glutaeus* Goette).

Les muscles de la paroi abdominale sont le muscle *rectus abdominis* (fig. 7 - 11), l'oblique interne et l'oblique externe (fig. 7 et 13). Le *musculus rectus abdominis* est le plus important et le plus apparent chez le têtard à qui on a enlevé la peau. Dans le prolongement du sternohyoïdien, il s'étend jusqu'au cloaque sur toute la longueur de l'abdomen. Il est formé de fibres longitudinales secondairement métamérisées en six parties de plus en plus étroites de l'avant à l'arrière. Les *musculi obliquus internus* et *obliquus externus* sont aussi présents, mais peu nets. Tous ces muscles se recourbent dans la région antérieure et se prolongent par un septum transverse : cette paroi sépare complètement la cavité péritonéale de la cavité péricardique et des chambres branchiales. Nous l'avons appelée diaphragme après plusieurs auteurs (DUGES, 1834; GOETTE, 1875), mais sans vouloir établir une homologie avec le diaphragme des Mammifères, comme a voulu le faire GIGLIO-TOS (1894) après GOETTE (1875).

## CHAPITRE V

### L'APPAREIL DIGESTIF

Cet appareil digestif est unique dans la série des Vertébrés depuis le vestibule buccal jusqu'à l'anus, en passant par le pharynx et l'intestin spiralé. Son originalité est à la fois d'ordre anatomique et physiologique.

(1) M. branchial supérieur (GOETTE, 1875); Mastobranchial (DUGES, 1834).

(2) Marginales (SCHULZE, 1892).

Le pharynx sera étudié à part dans le chapitre suivant, pour différentes raisons : la description de cet appareil sera assez longue; il a d'autre part un rôle à la fois respiratoire et digestif; enfin, nous étudierons en même temps les divers organes d'origine pharyngienne.

## I. — LE VESTIBULE BUCCAL

La bouche s'ouvre au fond d'un entonnoir formé par les deux lèvres supérieure et inférieure. C'est cet entonnoir qui est désigné ici par le terme : vestibule buccal.

Cette région a été étudiée depuis SWAMMERDAM (1738) jusqu'à nos jours, et sur de nombreuses espèces. Citons les études faites sur le têtard d'*Alytes* : VOGT (1842), KEIFFER (1889) et FAHRENHOLZ (1928). L'important article de HERON ROYER et VAN BAMBEKE (1889) parle aussi du têtard d'*Alytes* parmi tous les têtards européens. On lui a donné des noms différents : Mundbuck (GOETTE, 1875); Russel (SCHULZE, 1892).

Ce vestibule a la forme d'un tronc de cône aplati dorso-ventralement, la grande base elliptique étant l'orifice externe tourné vers le bas; la petite base, l'orifice buccal entre les becs cornés. L'orifice externe est entouré d'un « pli de bordure » joliment festonné et faisant le tour complet. On a souvent donné à ce repli le nom de lèvre, mais nous préférons le terme de « pli de bordure » des lèvres (Randfalte, FAHRENHOLZ, 1925), plus exact.

Les lèvres supérieure et inférieure qui constituent le plafond et le plancher du vestibule sont parcourues transversalement par des bourrelets ou lames pectinées <sup>(1)</sup> portant de petits odontoïdes cornés. La forme de ces lames, la disposition de ces odontoïdes cornés servent à la détermination des espèces de têtards.

La lèvre supérieure porte deux lames pectinées continues (lames palatines de ROYER - BAMBEKE) : une lame pectinée supérieure externe <sup>(2)</sup> portant deux rangées d'odontoïdes ou, comme le signale KEIFFER, une rangée au centre et deux aux extrémités, et une « lame pectinée supérieure interne » <sup>(3)</sup> portant trois rangées de dents sur toute leur longueur (KEIF-

(1) ROYER (H.) et VAN BAMBEKE. — Kammlatte (FAHRENHOLZ, 1925).

(2) FAHRENHOLZ (1925). — Antérieure chez la plupart des auteurs.

(3) FAHRENHOLZ (1925). — Postérieure chez la plupart des auteurs.

FER signale deux rangées au centre et trois sur les extrémités) (fig. 11).

La lèvre inférieure a trois lames pectinées (lames linguales de H. ROYER - BAMBEKE). La lame externe en forme d'arc porte trois rangées de papilles cornées, la moyenne en accolade, deux rangées et l'interne en arc, mais interrompue dans la région médiane porte aussi deux rangées d'odontoïdes.

On a comparé ces lames pectinées à la *radula* des Mollusques. Elles joueraient d'ailleurs un peu le même rôle (SAVAGE, 1952), comme nous le verrons à la fin de ce chapitre.

Ce n'est pas le seul rapprochement que cette région présente avec les Mollusques, puisque VOGT compare les becs cornés des têtards avec les becs cornés des Céphalopodes. Ces becs ou crochets cornés ont tous les deux une couleur brune sur leur bord tranchant et denticulé. Le bec supérieur est peu arqué et recouvre au repos le bec inférieur qui est au contraire fortement arqué. Ces deux becs auraient un rôle de cisailles et de racloir (NOBLE, 1954; SAVAGE, 1952).

## II. — DE L'ŒSOPHAGE A L'ANUS (fig. 15)

Le développement de cette partie du tube digestif chez *Alytes* a été étudié très en détail par REUTER (1900). Nous avons utilisé aussi l'étude sur la métamorphose de l'intestin de *Discoglossus pictus* de JOLY (1937) et les ouvrages de RUSCONI (1817), YUNG (1904), BABAK (1905), SAVAGE (1952), KRATOCHVILL (1933) et NOBLE (1954) pour la physiologie de cet appareil digestif.

L'étude de l'œsophage ne peut être séparée de celle de l'estomac au point de vue macroscopique. Le passage de l'un à l'autre est en effet impossible à déterminer d'une manière précise. L'œsophage débute par un large entonnoir plissé s'ouvrant dans le pharynx. Cette portion œsophago-stomacale est facile à distinguer de l'intestin duodénal par ses fibres longitudinales, sa couleur blanchâtre. Elle en est séparée d'ailleurs par une légère constriction pylorique. Elle part vers l'arrière dans la partie médio-dorsale de la cavité abdominale puis elle tourne à droite et vers le bas à travers le foie. Elle repart vers l'avant et vers le haut en faisant une anse englobant la tête du pancréas. Le pylore se trouve sur la partie la plus antérieure de cette anse.

Le duodénum se dirige donc vers la partie postérieure du corps jusqu'à la première spirale intestinale, et le total est



recouvert entièrement sur la gauche, comme le montre la figure 9, par le foie. Cette partie de l'intestin se distingue assez nettement de l'estomac par sa couleur verte et par la présence de stries transversales et longitudinales lui donnant un aspect réticulé. Au débouché du canal pancréatique, il se forme un épaississement très marqué suivi d'une constriction qui en accentue encore le relief (fig. 16).

L'intestin grêle s'enroule en une spirale double très caractéristique des têtards. Il fait d'abord quatre à cinq spires ascendantes, se replie au sommet, puis refait quatre à cinq spires descendantes suivant exactement les spires ascendantes. La base de cette spirale regarde vers la droite et vers le haut, le sommet est dirigé vers la gauche et vers le bas. Vue du pôle, elle se présente comme une coquille de gastropode à enroulement dextre pour la partie ascendante externe. La partie descendante interne aura donc un enroulement sénestre. L'intestin grêle comprend toutes les spires à l'exception de la dernière spire interne. Il se distingue des portions qui le précèdent ou le suivent : duodénum et gros intestin, par une série de caractéristiques : plus mou, il possède un diamètre plus faible et une surface lisse. La dernière spire interne est nettement plus grosse que les autres dont le diamètre est très régulier : elle possède des replis, des lobes, c'est le gros intestin se continuant par le rectum. Toute cette dernière partie possède des fibres transversales et se termine par le cloaque où aboutissent les canaux urogénitaux et la vessie ventrale qui se présente comme une simple invagination, sans connexion avec les canaux excréteurs. L'anوس s'ouvre enfin entre deux lèvres étroites au fond d'un long manchon ectodermique se prolongeant assez loin vers l'arrière.

Tout ce tube digestif est relié à la paroi dorsale du corps par un mésentère double, mais alors qu'il est normal pour l'œsophage et le rectum, sa constitution se complique pour la spirale intestinale. Du fait de son enroulement, le mésentère prend la forme d'un escalier en spirale et relie, d'autre part, toutes les spires les unes aux autres.

Ce qui frappe le plus à première vue dans cet appareil digestif, c'est la longueur démesurée de l'intestin. Le but de cet allongement est d'augmenter la surface absorbante, il est dû au régime végétarien (effet purement mécanique [YUNG, 1904] ou chimique [BABAK, 1905]).

Cependant, la nourriture n'est pas uniquement herbivore. RUSCONI (1817) écrivait déjà : « Les larves de crapauds ne



dédaignent pas les substances animales, elles en sont au contraire très friandes. Ainsi, quand une de leurs compagnes vient à mourir, elles l'entourent aussitôt et de leur bec la dépouillent si bien de ses chairs qu'elles en font un très joli squelette ». LATASTE (1877) note les mœurs carnassières des têtards d'*Alytes* <sup>(1)</sup>.

Un autre fait physiologique a été signalé par SAVAGE (1952) : le temps de passage de la nourriture dans le tube digestif. Il est très court (cinq à six heures), compte tenu de la nourriture végétarienne et de la température basse. Ce temps est trop court pour attaquer la cellulose des cellules végétales. Il faut donc que le têtard brise cette écorce cellulosique avant de digérer les substances végétales. Ceci peut se faire par les mouvements péristaltiques de l'intestin, mais il serait surtout, chez les têtards, le fait des dents labiales. Cette physiologie de la digestion marque un nouveau rapprochement avec les Mollusques. Cette convergence tant morphologique que physiologique avec un groupe aussi éloigné est assez curieuse.

### III. — FOIE ET PANCRÉAS

C'est de la région duodénale que naissent, au cours de l'ontogenèse, le foie et le pancréas (fig. 15 et 16).

Le foie se présente comme un organe de couleur rose sur le vivant, trilobé, très grand par rapport au corps du têtard. Il s'étend, comme on le voit sur la figure 9, sur plus de la moitié de la cavité abdominale. Il est situé sur le côté droit du corps, entre la spirale intestinale d'une part et l'estomac-duodénum d'autre part. La vésicule biliaire est aussi énorme : le canal hépatique s'enfonce à travers le pancréas avant de se jeter dans l'intestin.

Situé à droite du foie et complètement recouvert par lui sur sa face gauche, le pancréas est encore entièrement entouré par le tube digestif : par la portion œsophago-stomacale sur trois de ses faces, par le duodénum sur la quatrième. Quoique d'origine triple, il ne possède qu'un canal pancréatique qui s'accrole avec le canal hépatique et se jette avec lui dans le duodénum. BEAUMONT (1953) nous donne ses dimensions maximums au début de la métamorphose :  $5 \times 2 \times 1,5$  mm et son poids total : 1 cg pour un têtard de 50 mm de longueur

---

(1) NOBLE (1954) signale qu'un têtard peut vivre des mois sans nourriture.

totale et pesant 1,25 g L'étude histologique (BEAUMONT, 1953) établit la nature endocrinienne de cet organe. Il est sur le vivant de couleur plus blanche que le foie.

#### IV. — LA RATE

Les documents utilisés ici sont les articles de REUTER (1900), de MAURER (1890) et l'ouvrage de KRAATZ (1897). La rate n'est étudiée ici qu'à cause de sa proximité de l'estomac : MAURER veut y voir plus, non une simple juxtaposition, mais une relation. La thèse de Doctorat de KRAATZ porte sur l'*Alytes*, mais comme l'article de MAURER, elle étudie surtout l'origine embryologique des cellules lymphatiques. La rate se présente à ce stade comme une petite sphère visible sans loupe. Elle est située près du plafond de la cavité abdominale, sur l'estomac, et immédiatement devant les reins; MAURER signale qu'elle se trouve près de l'endroit de l'artère intestinale d'où partent les artères de l'estomac, du foie et du pancréas (fig. 9), et KRAATZ qu'elle est située près du bout antérieur du rectum, là où l'uretère primaire devient canal de Wolff.

### CHAPITRE VI

#### LE PHARYNX

Nous n'avons trouvé aucune étude d'ensemble du pharynx du têtard d'*Alytes*. La littérature utilisée se réduit, en dehors des ouvrages généraux d'anatomie comparée ou d'embryologie déjà cités, à l'étude très poussée d'ailleurs de SCHULZE (1898) et à celle de Maxwell SAVAGE (1952). Alors que la première est la base de toute étude anatomique de cette région, la deuxième apporte des éléments intéressants au point de vue physiologique.

#### I. — FORMATION EMBRYONNAIRE

Pour bien comprendre la disposition du pharynx du têtard et aussi pour définir la terminologie employée ici, nous allons très rapidement décrire la formation de cette région au cours de l'embryogenèse.

De la cavité endodermique antérieure du tube digestif naissent cinq évaginations allant à la rencontre d'invaginations

ectodermiques. La rencontre des deux et la rupture de cette paroi endo-ectodermique donne naissance à des fentes dites fentes viscérales. La première fente est la fente hyomandibulaire située entre les deux arcs hyoïde et mandibulaire. Les quatre suivantes sont les fentes branchiales. La première est située entre l'arc hyoïde (deuxième arc viscéral) et le premier arc branchial (troisième viscéral). Les deuxième, troisième et quatrième fentes branchiales sont situées entre les premier, deuxième, troisième et quatrième arcs branchiaux (troisième, quatrième, cinquième et sixième arcs viscéraux). Les branchies externes qui se forment sur les premier, deuxième et troisième arcs branchiaux disparaissent, recouvertes par un repli ectodermique naissant de l'arc hyoïde : l'operculum.

Cet operculum se soude au tronc derrière les branchies formant une cavité operculaire ou branchiale s'ouvrant à l'extérieur par le spiracle. Sur les parois antérieures et postérieures de ces mêmes arcs et sur la paroi antérieure du quatrième arc, naissent de nouvelles branchies qui baignent dans la cavité branchiale et sont de ce fait appelées internes. Cette cavité branchiale s'étend originairement sur la face ventrale, mais elle va se diviser bientôt en deux chambres, droite et gauche, s'ouvrant dans un canal impair médian aboutissant au spiracle. Si nous ajoutons que ces fentes branchiales deviennent ventrales, nous aurons un schéma assez net de l'organisation du pharynx et de la circulation de l'eau. Celle-ci passe à travers le plancher du pharynx par les quatre fentes branchiales et est rejetée à l'extérieur par le spiracle. Mais voyons plus en détail ces différents organes.

## II. — PARTIE DESCRIPTIVE (fig. 12, 17, 18 et 19)

Décrivons d'abord rapidement la partie antérieure du pharynx. La bouche s'ouvre entre les deux becs cornés. Peu après l'ouverture des parois latérales, naissent deux languettes faisant saillie dans la cavité buccale. Un peu en arrière, et sur la paroi dorsale, se trouvent les deux ouvertures des fosses nasales partiellement recouvertes par un repli épithélial à bords en dents de scie. Enfin, sur la face ventrale s'élève un mamelon bien délimité à l'avant et à l'arrière : c'est la langue, portant de nombreuses petites papilles <sup>(1)</sup>.

---

(1) Le développement de la langue d'*Alytes* a été étudié très en détail par KALLIUS (1901).

Le pharynx, de là, s'élargit au-dessus des cératohyaux jusqu'à l'extrémité des ailes, formant ainsi une chambre très large mais très aplatie s'étendant à l'arrière jusqu'à l'entrée de l'œsophage. De nombreuses papilles sont disséminées sur les parois.

Le plancher s'étend d'abord régulièrement sur les cératohyaux, mais aux extrémités de ces cartilages il se replie en dessous, formant deux poches latérales. En arrière de ces poches, il ne tarde pas à se replier de nouveau sur lui-même, formant un voile recouvrant partiellement les branchies et se continuant par l'épithélium des cavités péribranchiales.

Ce voile qui recouvre les branchies est un organe bien particulier aux têtards. On lui a donné des noms divers : velum (GOETTE, 1875), kimmenderplatte (SCHULZE, 1892), filter-clape (KRATOCHWILL, 1933), tractus pharyngo-branchial (WEISZ, 1945). Nous conserverons le terme de velum, le plus ancien et aussi parce que sa fonction se rapproche de celle du velum des chordés inférieurs <sup>(1)</sup>. Comme direction générale, il a la forme d'un V dont la pointe tournée vers l'arrière se trouverait sensiblement sur la glotte. Ses bords libres présentent de chaque côté des festons et languettes de formes diverses.

De la paroi dorsale du pharynx, naît un repli semblable que l'on appellera velum dorsal; celui que nous venons de décrire sera le velum ventral. Ce velum dorsal est beaucoup plus mince que le ventral. Il recouvre en partie ce dernier, ne laissant subsister qu'une fente assez réduite pour le passage de l'eau dans les corbeilles branchiales.

A première vue, il semble que l'ensemble de ces deux vela constitue un filtre, ce qui explique certaines des dénominations qui ont été données à cet ensemble <sup>(2)</sup>. Mais SAVAGE (1952) en donne une explication hydrodynamique intéressante. Le velum ventral est musculeux et peut se redresser en avant du dorsal. L'eau arrivant sur ce tremplin est projetée vers le haut. Mais la couche d'eau dorsale est, elle aussi, dirigée vers le bas par le velum dorsal.

La superposition de ces deux courants provoque un remous à l'arrière du velum dorsal. Les grosses particules solides se

---

(1) SAVAGE (1952).

(2) LATASTE (1877) lui donne un rôle de valve empêchant l'eau de la cavité branchiale de revenir en arrière au moment où les muscles branchiaux compriment la chambre branchiale pour la repousser vers le spiracle.



Schéma 2. FORMATION EMBRYONNAIRE DU PHARYNX (d'après RUGH)

Arcs viscéraux I, II, ...  
Fentes viscérales I, 2, ....



Schéma 3. CIRCULATION DE L'EAU ET DES PARTICULES ALIMENTAIRES  
DANS LE PHARYNX. (d'après SAVAGE 1952)

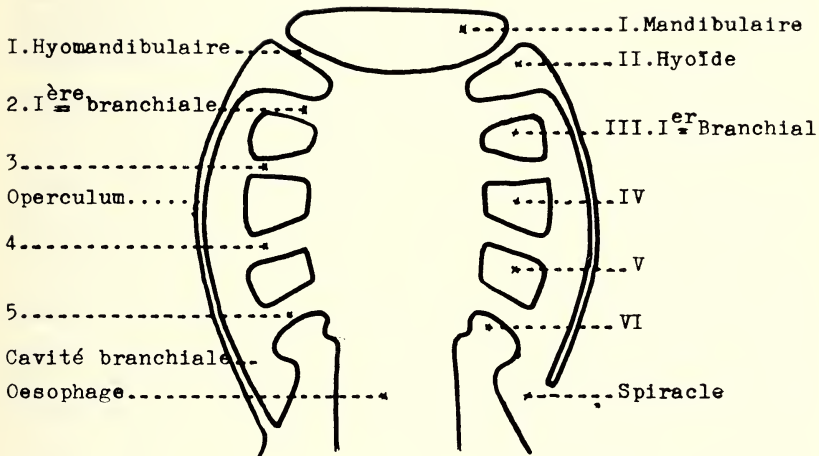

rassemblent dans l'aire tranquille qui fait suite à ce tourbillon et seront dirigées vers l'œsophage. Nous n'avons pas trouvé chez *Alytes* les cordons muqueux sur le plafond du pharynx à l'arrière du velum dorsal, aidant à l'agglutination des particules, comme SAVAGE le signale pour *Rana*, *Bufo*. Sous les vela se trouvent les deux corbeilles branchiales ouvertes vers le haut. Lorsqu'on enlève ces vela, on aperçoit immédiatement l'appareil filtrant <sup>(1)</sup> décrit par SCHULZE (1892) auquel on pourra se reporter pour des détails plus fins. Le squelette est constitué par les cartilages cérato-branchiaux. Les cératobanchiaux 1 et 4 sont simplement recouverts d'épithélium, mais les cératobanchiaux 2 et 3 se prolongent vers l'intérieur par deux lames membraneuses très larges rejoignant respectivement les cératobanchiaux 3 et 4. Ces lames et les cératobanchiaux sont recouverts dorsalement et perpendiculairement aux fentes branchiales par des lames filtrantes <sup>(2)</sup> arborescentes formées de papilles ramifiées; elles se prolongent sur la face ventrale des deux lames membraneuses des arcs 2 et 3. Ces papilles sont resserrées les unes contre les autres et les lames se touchent, ce qui ne laisse qu'un réseau de canaux fins s'ouvrant dans les fentes branchiales formant ainsi un véritable filtre <sup>(3)</sup>.

Sur la face ventrale convexe des quatre arcs branchiaux naissent les branchies proprement dites baignant dans la cavité péribranchiale. Elles ont la forme de petits arbustes avec un tronc droit et des branches ramifiées, et prennent racine sur des replis membraneux de la partie distale des arcs que SCHULZE appelle « Rand-leister ». Elles se répartissent sur deux rangs sur les arcs 1 et 4 et trois rangs sur les deux autres arcs.

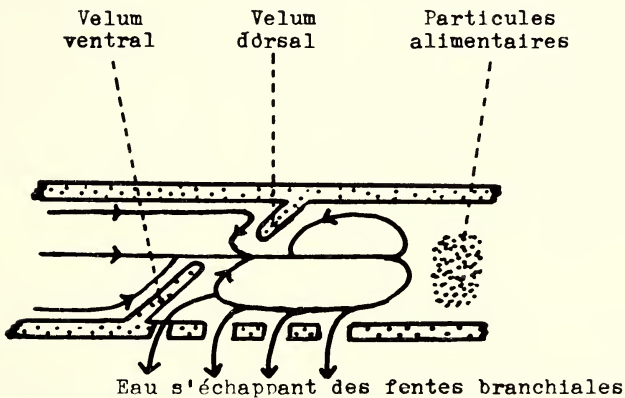
### III. — DÉRIVÉS PHARYNGIENS

Ce sont d'abord les deux poumons situés sur le plafond de la cavité abdominale, de part et d'autre des myotomes du tronc. Ils s'étendent à l'arrière, jusqu'au tiers antérieur du mésonéphros (fig. 9).

---

(1) Filter apparat (SCHULZE, 1892), filtre (RUSCONI, 1826).

(2) Filter-leisten (SCHULZE, 1892), franges (DUGES, 1824), gill rakers (RUGH, 1951).

(3) Le diamètre de ces canaux peut d'ailleurs varier, d'après SCHULZE, avec la turgescence des papilles et la contraction musculaire branchiale.

Ils forment deux sacs ovoïdes, légèrement alvéolés, transparents, qui se réunissent en avant dans une courte chambre laryngo-trachéale s'ouvrant dans le pharynx par la glotte. On y distingue le cartilage cricoïde.

Les poumons ont déjà certainement un rôle respiratoire, mais ils ont aussi un rôle hydrostatique (NOBLE, 1955).

La thyroïde naît du plancher du pharynx, entre la deuxième paire d'arcs viscéraux. Elle se trouve au stade que nous étudions à l'intersection des muscles *geniohyoideus* et *sternohyoideus*.

Nous n'avons pas pu voir à ce grossissement les parathyroïdes. Par contre, on voit très bien le thymus, né des premières fentes branchiales. Cet organe lymphoïde est situé près de la capsule auditive, sur l'extrémité postérieure du muscle *depressor mandibulae*.

## CHAPITRE VII

### LE SYSTÈME NERVEUX

#### I. — SYSTÈME NERVEUX CENTRAL

Le télencéphale est formé de deux hémisphères cérébraux droit et gauche respectivement creusés du premier et du deuxième ventricule. Ils se prolongent en avant par les lobes olfactifs soudés sauf à l'origine des nerfs olfactifs. On aperçoit, sur la face dorsale, le plexus choroïdien qui s'étend en arrière sur le diencéphale.

Cette deuxième partie ou cerveau intermédiaire se caractérise, sur la face dorsale, par la présence de l'épiphyse et des couches optiques et, sur la face ventrale, par la présence de l'hypophyse, très grosse.

Le mésencéphale, ou cerveau moyen, a un volume plus grand. Il est formé des lobes optiques ou tubercules bijumeaux. Il en part le nerf trochléaire (IV).

Les deux dernières parties formant le rhombencéphale sont bien distinctes sur la face dorsale. Le métencéphale, ou cervelet, a sur cette face, la forme d'un disque étroit et aplati. Du myélencéphale (*medulla oblongata*) partent les nerfs V à X inclusivement. Le toit du quatrième ventricule, très plissé, est le plexus choroïdien postérieur.

La moelle épinière présente deux renflements : cervical et

lombaire. Elle s'étend du cerveau jusqu'à l'extrémité de la queue, sur la corde.

## II. — ORGANES DES SENS

Les yeux ont déjà la constitution de ceux de l'adulte, sauf qu'ils ne possèdent pas encore de paupières, comme nous l'avons déjà signalé. Nous avons déjà parlé aussi des muscles moteurs de l'œil.

Nous n'insisterons pas sur l'*organe stato-acoustique*, cette question ayant été traitée récemment par R. CORDIER et A. DALCQ, d'après WITSCHI (1949), dans le Traité de Zoologie de GRASSÉ, et les planches qui accompagnent cet article étant très claires.

Le développement des organes olfactifs d'*Alytes obstetricans* a fait l'objet d'une étude importante de FAHRENOHLZ (1925) reprise par ROWEDER (1937). On peut voir cet organe sur les figures 9, 13 et 14, l'ouverture externe donne dans un grand *cavum medium* dans lequel débouchent un appendice latéral et l'organe de Jacobson. Ce *cavum* s'ouvre dans le toit du pharynx par les choanes internes. Celles-ci sont en partie recouvertes par un repli épithélial dentelé formant une sorte de valve (ventel klappe, ROWEDER).

Les organes de la *ligne latérale* se distinguent extérieurement sur les têtards jeunes, par de petites dépressions de la peau (fig. 1); ils sont innervés par des rameaux des nerfs VII, IX et X. Les figures 7 et 13 montrent ces nerfs, particulièrement les trois rameaux dorsal, latéral et ventral du Vague. Ces organes répondent aux vibrations de basse fréquence du milieu aquatique (NOBLE).

## III. — LES NERFS

Les nerfs craniens sont au nombre de dix. Nous signalons simplement les nerfs olfactif, optique, oculomoteur et trochléaire : les deux premiers, sensitifs, se rendent aux organes correspondants; les deux suivants, moteurs, allant innerver les muscles moteurs de l'œil (*cf.* chapitre de la Métamérisation).

Le *trijumeau* (V), nerf mixte, est formé de trois racines accolées s'élargissant en un ganglion triradié d'où partent les rameaux ophtalmique (allant jusqu'à la cavité nasale où il se ramifie), maxillaire et mandibulaire.

Le nerf *abducteur* (VI) moteur innerve le *musculus rectus externus*.

Le *facial* (VII), nerf mixte, se divise en un rameau palatin et un rameau hyoïdien. Le nerf *auditif* (VIII) est accolé au précédent sur une partie de son parcours <sup>(1)</sup>.

Le *glossopharyngien* (IX) et le *vague* (X), mixtes, après leur sortie de la capsule auditive par le *foramen jugulare*, se réunissent en un ganglion unique partiellement découpé par la veine cardinale antérieure. Le glossopharyngien innerve le premier arc branchial, la bouche, la langue et le pharynx. Le vague innerve les deuxième, troisième et quatrième arcs branchiaux, les muscles de l'épaule, les viscères et l'appareil de la ligne latérale.

Nous avons déjà signalé les dix *nerfs spinaux* du tronc dans le chapitre sur la métamérisation. Ajoutons simplement ici quelques précisions. Le premier, l'hypoglosse, va innerver la langue et quelques muscles hyoïdiens. Le troisième et le quatrième forment le plexus brachial, les septième, huitième et neuvième le plexus sciatique; le dixième et une branche du neuvième, le plexus ischiococcigéal.

## CHAPITRE VIII

### L'APPAREIL CIRCULATOIRE

Pour ce chapitre, comme pour le précédent et le suivant, n'ayant trouvé aucun article sur *Alytes*, il nous a fallu utiliser les ouvrages généraux d'anatomie et d'embryologie et les livres de RUGH (1951) et de MARSCHALL (1951).

#### I. — LE CŒUR

Il a déjà la forme caractéristique d'un S renversé que l'on trouve chez l'adulte. La partie la plus postérieure est le *sinus venosus* dans lequel aboutissent les deux veines caves. Il a une forme triangulaire et est situé dorsalement par rapport à l'atrium.

Celui-ci apparaît extérieurement comme une cavité sphérique indivise, mais il est en fait divisé intérieurement en deux

---

(1) SETERS (1922) étudie en détail le trajet du nerf facial et auditif à travers les cartilages de la capsule auditive chez le têtard d'*Alytes obstetricans*.

oreillettes droite et gauche par le septum interatrial. La droite reçoit le sang du sinus et est plus grande que la gauche recevant le tronc commun des veines pulmonaires. Les parois sont minces.

L'atrium recouvre dorsalement le ventricule unique à paroi épaisse et dont la cavité est découpée par de nombreux septas.

Ce dernier est continué en avant par le *Bulbus arteriosus*. Le bulbe est recouvert aussi par l'atrium. Il est situé légèrement à droite. Il se continue par le *truncus arteriosus*.

Le cœur est contenu dans une cavité entièrement close, la cavité péricardique, séparée de la cavité péritonéale par le *septum transversum*.

## II. — SYSTÈME ARTÉRIEL

Il est très difficile de suivre à la dissection les trajets des vaisseaux sanguins, aussi cette étude sera-t-elle assez sommaire.

Le tronc artériel se divise bientôt en deux aortes ventrales, droite et gauche, qui se divisent elles-mêmes en trois vaisseaux se dirigeant vers les arcs branchiaux 1, 2 et 3 (arcs viscéraux 3, 4 et 5).

Le plus antérieur est le vaisseau afférent <sup>(1)</sup> du premier arc branchial. Le sang, après avoir parcouru les branchies, est recueilli par un vaisseau efférent <sup>(2)</sup> qui passe sur le pharynx. Sous la capsule auditive, ce vaisseau efférent touche le vaisseau efférent du deuxième arc et se replie vers l'avant pour donner la carotide interne <sup>(3)</sup>. Cette dernière se divise en deux ramifications : une pénétrant dans le cerveau par le *foramen caroticum* <sup>(4)</sup>, l'autre passant à travers la fenêtre orbitaire et allant irriguer la région dorsale de la bouche et les muscles de la mâchoire. De la partie ventrale du vaisseau efférent part l'artère carotide externe <sup>(5)</sup> qui va se ramifier dans le plancher de la bouche et dans la langue <sup>(6)</sup>. Au point de départ de la carotide externe se trouve la glande carotide qui pourrait avoir une fonction de filtration.

(1) Artère branchiale (SCHULZE, 1892).

(2) Veine branchiale (SCHULZE, 1892).

(3) Dorsale (WEISZ, 1945).

(4) Elle donne une artère palatine sortant par le foramen cranio-palatinum, une artère cérébrale et une artère ophthalmique.

(5) Ventrale (WEISZ, 1945).

(6) Artère linguale (GOETTE, 1875).



Le deuxième vaisseau est un vaisseau afférent qui apporte le sang aux branchies du deuxième arc branchial. Il est aussi court-circuité par un vaisseau efférent très gros qui va rejoindre sur le pharynx le premier arc aortique, mais au point de jonction il se replie vers l'arrière pour former les racines aortiques dorsales <sup>(1)</sup>. Alors que le sang du premier arc va être canalisé vers l'avant, le sang du deuxième arc va se diriger vers l'arrière du corps.

Les deux racines aortiques, après avoir donné quelques ramifications allant au larynx, aux muscles de l'appareil hyoïde <sup>(2)</sup>, aux membres <sup>(3)</sup> et aux glomi pronéphritiques se réunissent en une aorte dorsale unique donnant naissance à de nombreuses branches : artères rénales, cœliaque, génitales, lombaires et iliaques.

Le troisième vaisseau qui se détache des aortes ventrales se partage bientôt en deux vaisseaux afférents aux troisième et quatrième arcs branchiaux. Leurs vaisseaux efférents ne rejoignent pas les racines aortiques. Le quatrième, cependant, garde un vestige de connexion : le *ductus botali* ou *ductus arteriosus*. Du vaisseau afférent au quatrième arc branchial part une artère pulmocutanée allant aux poumons et à la peau.

### III. — SYSTÈME VEINEUX

Le système veineux ressemble déjà beaucoup à celui de l'adulte, aussi sera-t-il étudié plus rapidement encore que le système artériel.

Les deux veines caves antérieures drainent le sang venant de la tête et des membres antérieurs par les veines jugulaires, brachiales et cutanées.

La veine cave postérieure draine le sang venant de la partie postérieure du corps où l'on trouve les systèmes porte-rénal et hépatique.

### IV. — SYSTÈME LYMPHATIQUE

Une étude détaillée et précise du système lymphatique nécessite l'emploi de coupes histologiques sérieées. Signalons simplement ici que les dessins accompagnant les articles de

---

(1) Tronc systémic des auteurs anglais.

(2) A. laryngienne.

(3) A. œsophagienne.

FAHRENHOLZ (1925), KALLIUS (1901) et SETERS (1928) donnent une idée de la structure de ce système dans la région céphalique du têtard. La description de l'appareil lymphatique se trouve dans tous les manuels <sup>(1)</sup>.

## V. — ORGANES HÉMATOPOIÉTIQUES

Ils ont été décrits dans deux chapitres : le thymus avec le pharynx (chap. VI), la rate avec le reste du tube digestif (chap. V).

## CHAPITRE IX

### L'APPAREIL GÉNITO-URINAIRE

Le pronéphros est présent jusqu'à la métamorphose dans les premiers somites du tronc. Il est constitué de trois néphrons et l'appareil de filtration de deux glomi issus des deux racines aortiques. Les canaux pronéphriques ou segmentaires qui vont s'ouvrir dans le cloaque deviennent des canaux de Wolff au niveau du mésonéphros.

Ce dernier est déjà très développé. Il est nettement séparé du pronéphros et il s'étend, chez le têtard d'*Alytes*, du cinquième au onzième somite du tronc (cf. fig. 6).

Il est impossible de suivre ces canaux de Wolff ainsi que les conduits génitaux au grossissement que nous avons utilisé. Aussi, est-il difficile macroscopiquement de déterminer si les gonades sont des testicules ou des ovaires <sup>(2)</sup>. Ces gonades sont situées sur le mésonéphros, au niveau du septième somite. La droite est légèrement plus basse que la gauche, asymétrie due au grand développement du foie.

Les corps adipeux sont très développés. Ils présentent de nombreux lobes. Sur le vivant, ils ont une belle couleur jaune or parsemée de paillettes brillantes. Les lobules adipeux de droite sont refoulés vers la partie postérieure de la cavité abdominale, asymétrie due à la même cause que celle des gonades.

Il est impossible de voir, à notre grossissement, les surrénales.

---

(1) En particulier, *Traité de Zoologie*, GRASSÉ, t. XII, p. 969.

(2) Il semble que les ovaires sont plus allongés que les testicules, comme le fait remarquer WIRSCHI (1929), et qu'ils sont formés de plusieurs lobes alors que les testicules sont plus globuleux.

## CONCLUSION

Il serait intéressant, au terme de ce travail, de comparer le têtard d'*Alytes* avec celui d'autres Anoures. Il n'existe malheureusement pas, comme nous l'avons signalé dans l'introduction, d'études d'ensemble semblables à celle-ci pour les têtards d'autres espèces de phanéroglosses. Les données d'anatomie comparée que nous avons pu recueillir au cours des lectures portent sur des organes particuliers et sont trop fragmentaires pour qu'il y ait intérêt à les signaler ici <sup>(1)</sup>. Il y aurait eu, évidemment, possibilité d'étendre notre documentation, mais le travail était immense, la littérature étant très abondante.

La seule monographie que nous possédions est celle de *Xenopus laevis* de WEISZ (1945). Le stade étudié correspond à celui de cette étude. C'est donc à cette espèce que se limitera notre comparaison, déjà amorcée par WEISZ mais d'une façon plus générale.

La morphologie externe du têtard de *Xenopus* est très particulière. Son extrême transparence laisse apercevoir tous les organes internes. Il possède deux tentacules oraux bien développés. L'eau s'échappe des cavités branchiales par deux spiracles, un de chaque côté du corps. Mais la caractéristique la plus frappante est la grandeur énorme de la tête par rapport au tronc : elle est très longue et très large. Le rapport tête - abdomen est en effet égal à  $7/3$ , alors qu'il est déjà égal à  $6/5$  chez *Alytes*.

La grande différence anatomique est celle de l'appareil circulatoire liée à une conformation particulière du pharynx : le « tractus pharyngo-branchial ». Celui-ci est comparé par WEISZ au « tractus pharyngo-endostylaire » de l'ammocète, jouant comme ce dernier un rôle dans l'ingestion de la nourriture. Il a aussi une fonction respiratoire qui entraîne des

---

(1) Signalons quelques études comparatives suivantes qui ont déjà été faites :

HODLER (1949). — Ceinture pelvienne (*Xenopus*, *Rana*, *Alytes*).

ROYER-BAMBEKE (H.) (1889). — Vestibule buccal (Anoures d'Europe).

FISCHER (E.) (1926). — Carpe et tarse (*Xenopus*, *Discoglossus*, *Xenophrys*, *Bombinator*, *Pelobates*, *Rana*, *Alytes*).

KALLIUS (1901). — Langue et appareil hyobranchial (*Alytes*, *Rana*, *Pelobates*, *Hyla*, *Bufo*).

ROWEDER (1957). — Organe olfactif (*Alytes*, *Bufo*).

SETTERS (1922). — Crâne (*Rana*, *Bombinator*, *Alytes*).

modifications anatomiques et physiologiques de l'appareil circulatoire. Seul le deuxième arc aortique subsiste en entier. Le premier arc aortique a complètement disparu; le troisième, fortement modifié pour irriguer les deux premiers arcs branchiaux, n'a pas de vaisseau efférent. Le quatrième arc aortique, enfin, qui irrigue les deux derniers arcs branchiaux, n'a pas de *ductus arteriosus*. Le sang des arcs branchiaux ne passe pas dans l'aorte dorsale, il est recueilli dans la veine jugulaire interne qui joue le rôle de vaisseaux efférents, fait unique chez les Vertébrés (WEISZ, 1945).

Signalons, comme autres différences anatomiques de *Xenopus*, la possession d'un diverticule de poumons, l'absence de cartilages suprarostaux, l'orientation de spires intestinales, l'absence de corps gras, la présence de veines hypobranchiales.

Au point de vue anatomique, deux caractères peuvent être signalés comme ressemblances et que WEISZ présente comme différences. Le thymus a une position semblable chez les deux espèces, et il est très développé. Les pattes antérieures sont situées dans une poche séparée de la chambre branchiale : cette poche n'est toutefois pas absolument indépendante chez *Alytes*, car elle s'ouvre vers le bas dans la cavité branchiale.

On peut signaler aussi, comme rapprochement des deux genres, l'homologie que nous avons déjà signalée d'après DE BEER entre les *admandibularia* d'*Alytes* et les tentacules oraux de *Xenopus*.

On ne peut évidemment pas tirer de ces comparaisons des indications d'ordre phylétique : seule une vue plus large pourrait permettre une telle comparaison.

(Travail effectué au Laboratoire de Zoologie  
de l'Université libre de Lyon.)

## BIBLIOGRAPHIE

### I. — OUVRAGES ET ARTICLES SUR LE TÊTARD D'« ALYTES OBSTETRICANS »

- 1953. BEAUMONT (A.). — Modifications histologiques du pancréas des larves de Batraciens, Anoures au cours de la métamorphose (*Alytes*, *Rana temp.* et *escul.*). *C. R. Soc. Biol.*, **147**, 12, 56-58.
- 1953. BEAUMONT (A.). — Le pancréas du têtard d'*Alytes obstetricans*. *Arch. Anat. Microsc. Morphol. Exp.*, **42**, 1, 32-40.
- 1925. FAHRENHOLZ (C.). — Über die Entwicklung des Gesichtes und der Nase bei der Geburtsherferkröte (*Alytes obstetricans*) I. Teil. *Gegenbaurs Morph. Jahrb.*, Leipzig, **54**, 421-503.

1884. FISCHER-SIGWART. — L'habitat et les métamorphoses de l'*Alytes obstetricans*. Arch. Sci. Phys. Nat., **XII**, 437-441.
1882. GASSER (A.). — Über die Entwicklung von *Alytes*-Sitzungsberichte der gesellschaft zur Beförderung der gessamten Naturwissenschaften n° 5, octobre 1882, pp. 81-97.
1889. HÉRON-ROYER (L. F.) & VAN BAMBEKE (C.). — Le vestibule de la bouche chez les Batraciens Anoures d'Europe. Arch. Biol., **IX**, 185-308.
1949. HODLER (F.). — Zur Entwicklung der Anuren Wirbelsäule. Eine morphologische entwicklungs-physiologische Studie. Rev. Suisse Zool., **56**, 327-330.
1949. HODLER (F.). — Untersuchungen über die Entwicklung von Sacralwirbel und Urostyl bei den Anuren. Ein Beitrag zur Deutung des Anuren Amphibien Typus. Rev. Suisse Zool., **56**, 747-790. (Ces deux études portent sur *Alytes*, *Xenopus* et *Rana temporaria*.)
1901. KALLIUS (E.). — Beiträge zur Entwicklung der Zunge I. Teil. Amphibien und Reptilien. Anat. Hefte, **LII**, **LIII**, 534-749. (Etude *Alytes*, *Rana temporaria*, *Pelobates* et *Bufo viridis*.)
1889. KEIFFER (H.). — Recherches sur la structure et le développement des dents et du bec corné chez *Alytes obstetricans*. Arch. Biol., **IX**, 55-81.
1897. KRAATZ (A.). — Zur Entztehung der Milz. Dissertation Marburg, 12 octobre 1897 (*Alytes* et *R. temp.*).
1877. LATASTE. — Quelques observations sur les têtards des Batraciens Anoures. Bull. Soc. Zool. France, 2<sup>e</sup> an., 2<sup>e</sup> vol., pp. 281-286.
1928. NAUCK (E. T.). — Beiträge zur Kenntnis des Skeletts des paarigen Gliedmassen der Wirbeltiere. 5. Die Entwicklung des ventralen Schultergürtelabschnittes bei *Alytes obstetricans*. Gegemb. Morph. Jahrb., Leipzig, **60**, 61-78, 1 pl., 15 fig.
1928. NAUCK (E. T.). — Zur Entwicklung des Schultergürtels von *Alytes obstetricans* (Vorweisung). Verh. Anat. Ges. Frankfurt.
1900. REUTER (K.). — Über die Entwicklung der Darmspirale bei *Alytes obstetricans*. Anat. Hefte, **XLII**, **XLIII**, 339-369.
1900. REUTER (K.). — Über die Rückbildungserscheinungen am Darmkanal der larve von *Alytes*. Anat. Hefte, **XLV**, 433-445.
1900. REUTER (K.). — Mikr. Untersuch. Organveränderungen. Anat. Hefte, **XLIX**, 625-672.
1898. RIDEWOOD (W. C.). — On the development of the hyobranchial skeleton of the Midwife toad (*Alytes obstetricans*). Proc. Zool. Soc., London, 1898, 4-12.
1937. ROWEDER (W. Z.). — Die Entwicklung des Geruchsorgans bei *Alytes* und *Bufo vulgaris*. Z. Anat. Entw., **107**, 91-123.
1950. RUHMEKORF (E.). — Kennzeichen der Amphibienlarven Nordwestdeutschlands. Beitr. Naturk. Niedersachs., **4**, 2, 49-55.
1922. SETERS (W. J. VAN). — Le développement du chondocrane d'*Alytes obstetricans* avant la métamorphose. Arch. Biol., **XXXII**, 373-491.
1931. STADTMÜLLER (F.). — Zur Entwicklungsgeschichte der *Cartilago supra-orbitalis* bei *Alytes obstetricans*. Anat. Anz. Jene, **72**, 261-271.
1842. VOGT (C.). — Untersuchungen über die Entwicklungsgeschichte der Geburtschelferkroete (*Alytes obstetricans*). Solothurn.



## II. — OUVRAGES OU ARTICLES GÉNÉRAUX PORTANT SUR D'AUTRES ESPÈCES D'ANOURES

1905. BABAK (E.). — Über die morphogenetische Reaktion des Darmkanals des Froschlarve auf Muskelproteine verschiedener Tierklassen. *Beitr. Chem. Physiol.*, **VII**, 323-330.
1911. BABAK (E.). — Über des Wachstum des Körpers bei der Fütterung mit art eigenen und artfremden Proteinen. *Zentr. Physiol.*, **XXV**, 437-441.
1905. BLES (E. J.). — The life history of *Xenopus laevis*. *Trans. Roy. Soc. Edim.*, **41**, 789-821.
1935. BRACHET (A.). — *Traité d'embryologie des Vertébrés*. Masson & C<sup>ie</sup>, édit., Paris.
1946. BOGORAZE (D.). — Le système nerveux caudal des larves d'Amphibiens Anoures. Topographie et architecture de soutien de la moelle. *C. R. Acad. Sci., Paris*, **223**, 4, 209-210.
1886. BOULENGER (G. A.). — Note sur la position de l'orifice anal chez les têtards des Batraciens d'Europe. *Bull. Soc. Zool. Fr.*, **XI**.
1910. BOULENGER (G. A.). — Les Batraciens. Douin & C<sup>ie</sup>, édit., Paris.
1937. DE BEER (G. R.). — The development of the vertebrate skull. Oxford, *Clarendon Press*.
1834. DUGES (A.). — Recherches sur l'ostéologie et la myologie des Batraciens à leurs différents âges. Paris.
1896. ECKERS (A.) & WIEDERSHEIM (R.). — Anatomie des Frosches. 2<sup>e</sup> édit., par Gaupp. *Braunschweig*.
1926. FISHER (E.). — Beiträge zur Kenntnis der Entwicklung des Carpus und Tarsus der Anuren. *Jahrb. Phil. Fak. Univ., Berne*, **VII**, 12-14.
1893. GAUPP (E.). — Primordialcranium und Kieferbogen von *Rana fusca*. *Morph. Arb.*, **II**.
1894. GIGLIO-TOS (E.). — Sull'omologia tra il diaframma degli Anfibi Anuri a quello dei Mammiferi. *Atti. Acca. Sci. Torino*, **XXIX**, 248-258.
1875. GOETTE (A.). — Entwicklungsgeschichte der Unke (*Bombinator igneus*). Leipzig, Texte et Atlas.
1953. HUETTNER (A. F.). — Fundamentals of comparative embryology of the Vertebrates, New York.
1937. JOLY (P.). — Métamorphose de l'intestin chez le *Discoglossus pictus*. Presses Universitaires, édit., Paris.
1933. KRATOCHWILL (K.). — Zur Morphologie und Physiologie der Nahrungsaufnahme der Froschlarven (*Rana agilis*). *Z. wiss. Zool.*, **164**, 421.
1951. MARSHALL (A. M.). — The frog. (*Rana temporaria*). Macmillan, London.
1831. MARTIN SAINT-ANGE (J. G.). — Recherches anatomiques et physiologiques sur les organes transitoires et la métamorphose des Batraciens. *Ann. Sci. Nat.*, **XXIV**, 1831, 366-434.
1890. MAURER. — Die erste Anlage der Milz und das Erste Auftreten von lymphatischen Zellen bei Amphibien. *Morph. Jahrb.*, **XVI**.
1954. NOBLE (K.). — The biology of Amphibia. Mc Graw. édit., New York.
1844. PRÉVOST & LEBERT. — Mémoire sur la formation des organes de la circulation et du sang chez les Batraciens. *Ann. Sci. Nat.*, 3, série Zool., **1**, 200-312.
1951. RUGH (R.). — The frog. Its reproduction and development (*Rana pipiens*). Edit. The Blakiston Company, Toronto.

1952. SAVAGE (M.). — Observations on anuran tadpoles, ecological and anatomical observations on some species of anuran tadpoles. *Proc. Zool. Soc. London*, **122**, 2, 467-514.
1892. SCHULZE (F. E.). — Über die inneren Kiemen der Batrachierlarven. II. Mitteilung. *Abh. Akad. wiss.*, Berlin, 60 p.
1946. STENGER (A.) & CHARIPPER (H. A.). — A study of adrenal cortical tissue in *Rana pipiens* with special reference to metamorphosis. *J. Morph.*, **78**, 27.
1738. SWAMMERDAM (J.). — Biblia naturae.. Tractatus singularis de Rana et ejus gyrino, Leiden, 1738, pp. 789-860.
1954. Traité de Zoologie, sous la direction de P. P. GRASSÉ, t. **XII**.
1945. WEISZ (P. B.). — The development and morphology of the larva of the south African clawed toad *Xenopus laevis* : I. The third-form tadpole. *J. Morph.*, **77**, 2, 163-191.
1929. WITSCHI (E.). — Studies on the differentiation and sex determination in Amphibians. I. Development and sexual differentiation of the gonades *Rana sylvatica*. *J. Exp. Zool.*, **52**, 235-254.
1949. WITSCHI (E.). — The larval ear of the frog and its transformation during metamorphosis. *Zeits. Nat. Wiesbaden*, **4**, 230-242.
1904. YUNG (E.). — De l'influence du régime alimentaire sur la longueur de l'intestin chez les larves de *Rana esculenta*. *C. R. Acad. Sc., Paris*, **CXXXIX**, 749-751.
-

## LISTE DES PLANCHES

- FIG. 1. — Têtard d'*Alytes obstetricans*.  
FIG. 2. — Crâne. Vue ventrale.  
FIG. 3. — Crâne. Colonne vertébrale. Vue dorsale.  
FIG. 4. — Crâne vu de profil.  
FIG. 5. — Squelette hyobranchial vu par la face ventrale.  
FIG. 6. — Colonne vertébrale vue du côté gauche.  
FIG. 7. — Vue latérale après enlèvement de l'épiderme.  
FIG. 8. — Vue latérale gauche après enlèvement des muscles abdominaux et de la paroi latérale de la chambre branchiale.  
FIG. 9. — Vue latérale, comme la précédente. Ont été enlevés en plus : l'œil, le muscle *depressor hyoidei*, la paroi gauche de la cavité nasale, les touffes branchiales, la patte postérieure gauche, l'intestin et les corps adipeux gauches.  
FIG. 10. — Face ventrale après enlèvement de l'épiderme.  
FIG. 11. — Face ventrale en dissection plus profonde.  
FIG. 12. — Appareil circulatoire vu par la face ventrale. Ont été enlevés : les touffes branchiales, les muscles subarcuaires, le cœur, la veine jugulaire gauche.  
FIG. 13. — Vue dorsale après enlèvement de l'épiderme.  
FIG. 14. — Face dorsale en dissection plus profonde.  
FIG. 15. — Tube digestif vu par la face dorsale. La spirale intestinale a été étirée vers la gauche et vers l'arrière.  
FIG. 16. — Portion antérieure du tube digestif après ablation du foie.  
FIG. 17. — Plafond de la bouche et du pharynx vu par la face ventrale.  
FIG. 18. — Vue dorsale de la bouche, du pharynx et de la région antérieure de l'abdomen.  
FIG. 19. — Vue dorsale du pharynx comme la précédente, mais en dissection plus profonde.  
FIG. 20. — Système nerveux central vu par la face dorsale.  
FIG. 21. — Systèmes nerveux et circulatoire vus par la face ventrale.  
FIG. 22. — Appareil urogénital et poumons vus par la face ventrale.

## LISTE DES NOMS CITÉS DANS LES PLANCHES

(Les chiffres correspondent aux numéros des figures.)

- Admandibulare*, 2.  
 Anus, 8.  
 Apophyse musculaire, 2, 3, 4, 9, 13.  
 Arcs aortiques, 8, 9, 12, 21.  
 Artère carotide externe, 12.  
 Artère carotide interne, 21.  
 Artère pulmonaire, 12.  
 Atlas, 3.  
  
 Basibranchial, 5.  
 Basihyal, 5, 11.  
 Bec corné inf., 2, 4, 10, 11, 17, 18.  
 Bec corné sup., 1, 4, 10, 11, 17, 18.  
 Bulbe rachidien, 20.  
  
 Canal biliaire, 16.  
 Canal pancréatique, 15, 16, 18.  
 Canaux semi-circulaires, 4.  
 Capsule auditive, 2, 3, 6, 9, 13, 17.  
 Cartilage de Meckel, 2, 3, 4, 8, 11.  
 Cavité nasale, 2, 9 (voir Organe olfactif).  
 Cavité branchiale, 10, 13, 14, 18, 19.  
 Cératobranchiaux, 4, 5, 12, 19.  
 Cératohyal, 4, 5, 11, 12, 18.  
 Cervelet, 20.  
 Chambre branchiale (voir Cavité).  
 Choanes, 17.  
*Commissura quadratocranialis*, 2, 4.  
 Coracoïde, 3.  
 Corde, 2, 6.  
 Corps adipeux, 8, 9, 18, 22.  
  
 Diaphragme, 8, 10.  
*Ductus arteriosus*, 12.  
*Ductus pancreaticus* (voir Canal).  
 Duodénum, 15, 16.  
  
 Epiphyse, 20.  
 Estomac, 15, 16.  
  
 Fenêtre ovale, 4.  
 Foie, 9, 15.  
 Foramen :  
     *caroticum*, 2, 3, 4, 21.  
     *craniopalatinum*, 2, 3, 21.  
     *jugulare*, 2.  
     oculomoteur, 4.  
     optique, 4.  
     ovale, 2.  
     *perilymphaticum*, 2.  
     *prooticum*, 4.  
     *trochleare*, 4.  
  
 Glomus, 22.  
 Glotte, 5, 19.  
 Gonade, 6, 9, 22.  
  
 Hémisphères cérébraux, 20.  
 Hypobranchial, 4, 5.  
 Hypophyse, 2.  
  
*Infrarostrale*, 2, 3, 4, 9, 11.  
 Intestin grêle, 9, 15.  
 Gros intestin, 15.  
  
 Lames filtrantes, 19.  
 Lames pectinées, 10, 11.  
 Langue, 18.  
 Languettes buccales, 17, 18.  
 Larynx, 22.  
 Ligne latérale, 1.  
 Lobes adipeux (voir Corps).  
 Lobes olfactifs, 20.  
 Lobes optiques, 20.  
  
 Mésonéphros, 6, 9, 18, 22.  
 Muscles :  
     *cératobranchial*, 5, 11.  
     *cucullaris*, 8.  
     *depressor mandibulae anterior*, 8, 9, 21.  
     *depressor mandibulae posterior*, 8, 9, 17.  
     *depressor hyoidei*, 8, 11, 14.  
     *geniohyoideus*, 5, 11, 12, 19.  
     *glutaeus*, 8.  
     hyoglosse, 18.  
     *infraspinatus*, 8, 14.  
     labial supérieur, 7, 8.  
     *latissimus dorsi*, 8, 14.  
     *levator arcuum branchialium*, 8, 14.  
     *levator hyoidei*, 8, 9, 11.  
     *masseter*, 8, 9.  
     *obliquus externus*, 7, 13.  
     *obliquus inferior*, 8, 13.  
     *obliquus superior*, 8, 13.  
     *pterygoideus*, 8, 9, 14, 21.  
     *rectus abdominis*, 7, 10.  
     *rectus inferior*, 13.  
     *rectus posterior*, 13.  
     *rectus superior*, 13.  
     *sternohyoideus*, 11.  
     *subarcuale*, 11.

*subhyoideus*, 10, 11.  
*submaxillaris*, 10.  
*temporalis*, 8, 9, 14.  
 Myotomes de la queue, 7, 13.  
 Myotomes du tronc, 7, 13, 14.

Narines, 1, 13, 17.  
 Nageoire dorsale, 1, 9.  
 Nageoire ventrale, 1.

Nerfs :

- I. Olfactif, 20.
- II. Optique, 21.
- III. Oculomoteur, 21.
- IV. Trochléaire, 21.
- V. Trijumeau, 7, 8, 9, 13, 21.
- VII. Facial, 4, 9, 21.
- VIII. Auditif, 21.
- IX. Glossopharyngien, 8, 21.
- X. Vague, 21.
- Hypoglosse, 6, 20.
- Latéral, 7, 8, 21.

Œil, 1, 8.  
 Œsophage, 9, 12, 15, 17, 22.  
 Oreillettes, 9, 11.  
 Operculum, 4.  
 Organe olfactif, 8, 12, 17, 21.

*Palatoquadratum*, 2, 3, 4, 11, 17.  
 Pancréas, 15, 16, 18.  
 Papilles pharyngiennes, 17, 19.  
*Pars reuniens*, 5, 11.  
 Patte antérieure, 14, 19.  
 Patte postérieure, 1, 13.  
 Péricarde, 9, 10.  
 Pharynx, 18, 19.  
*Planum basale*, 2, 3.  
 Plaque ethmoïdale, 2, 3.  
 Plexus brachial, 20.  
 Plexus choroïde, 20.  
 Plexus sciatique, 20.  
 Pli de bordure, 1.  
 Poumons, 9, 12, 18, 22.

Processus :

*anteorbitalis*, 3.  
*ascendens*, 2, 3, 4.  
*lateralis*, 2, 3, 4.  
*muscularis* (voir Apophyse).  
*quadratoethmoidalis*, 2, 3, 4.  
*pseudopterygoideus*, 2, 3.  
 Pylore, 16.

Racines aortiques, 21, 22.  
 Rate, 9, 15, 18.  
 Rectum, 8, 9, 15, 18.  
 Rein (voir Mésonephros).

*Scapulum*, 3.  
*Septum transversum*, 22.  
*Sinus venosus*, 11, 12.  
 Somites (voir Myotomes).  
 Spiracle, 1, 10.  
 Spirale intestinale, 8.  
*Suprarostrale*, 2, 3, 4, 9.

*Tectum synoticum*, 3, 6.  
*Tectum transversum*, 3, 4, 13.  
 Thymus, 9, 17, 21.  
 Thyroïde, 11, 12.  
*Trabeculae cornu*, 3, 4.  
 Tronc artériel, 12.

Vaisseau afférent du premier arc, 12.  
 Vaisseau efférent du premier arc, 12.  
 Veines :

brachiale, 12.  
 cardinale antérieure, 21.  
 cave antérieure, 12.  
 cave postérieure, 12.  
 jugulaire, 12.  
 pulmonaire, 12.  
 Velum dorsal, 17, 18.  
 Velum ventral, 18, 19.  
 Ventricule, 9, 11.  
 Vertèbres, 3.  
 Vésicule biliaire, 9, 15, 16.



Fig 1. TÊTARD D'ALYTES OBSTETRICANS

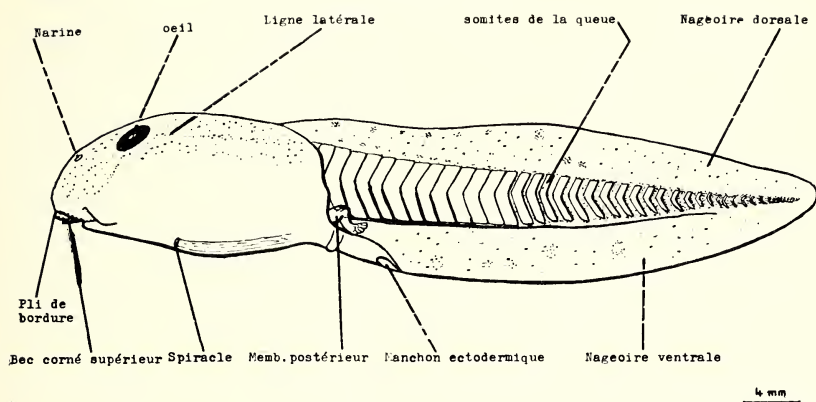
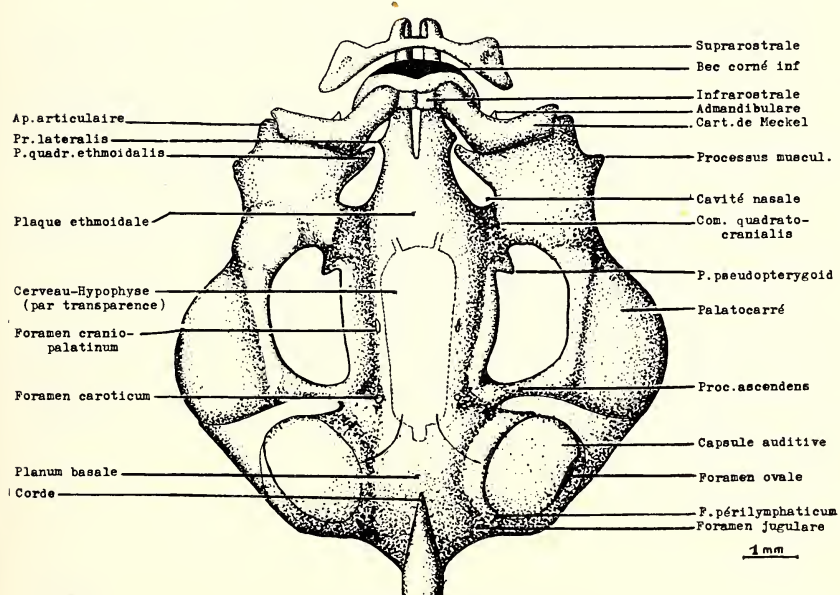

Fig 2. CRANE. VUE VENTRALE.



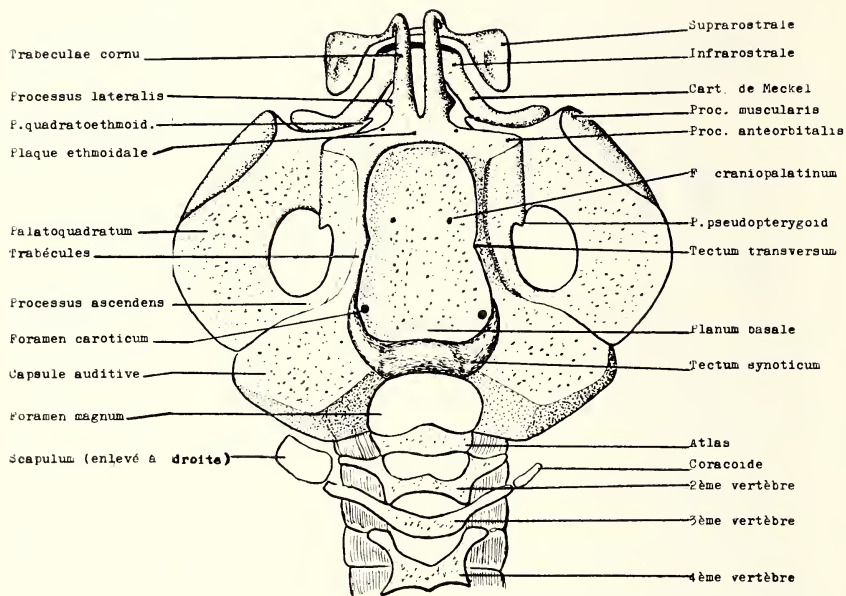

Fig. 3. CRANE. COLONNE VERTÉBRALE. VUE DORSALE

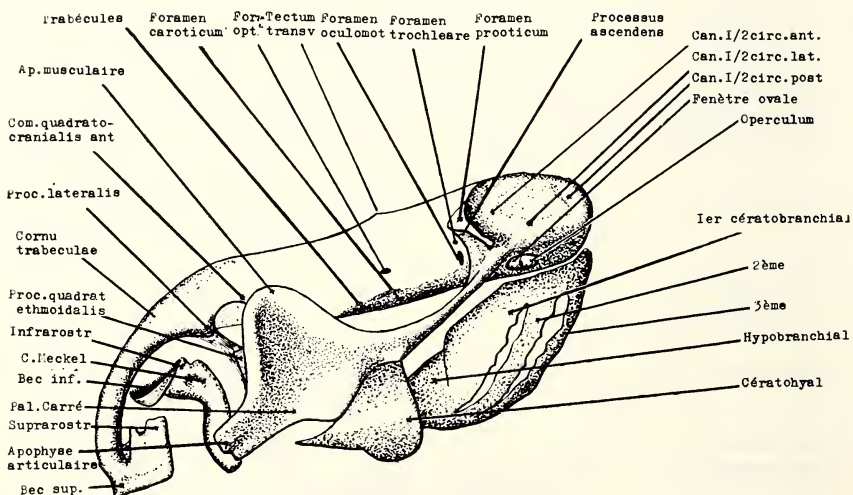
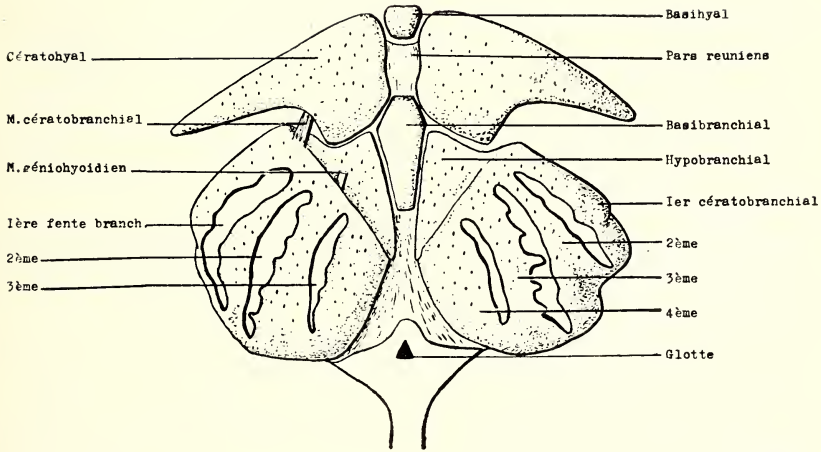

Fig. 4. CRANE VU DE PROFIL



1 mm

Fig 5. SQUELETTE HYOBANCHIAL  
(vu par la face ventrale)

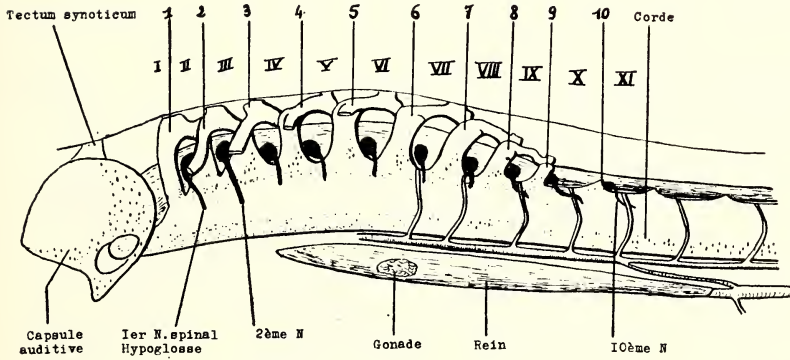

Fig. 6. COLONNE VERTÉBRALE VUE DU CÔTÉ GAUCHE.  
(Vertèbres I, 2..., Somites I, II...)

1 mm

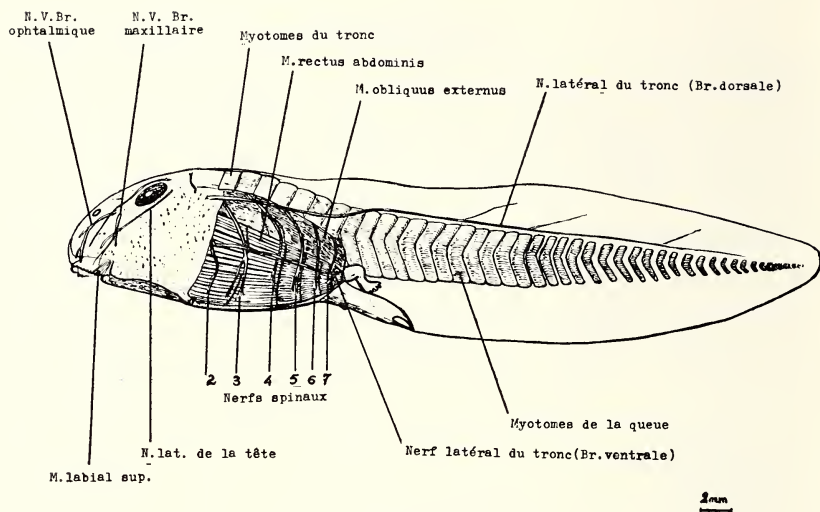

Fig. 7. VUE LATÉRALE APRÈS ENLÈVEMENT DE L'ÉPIDERME

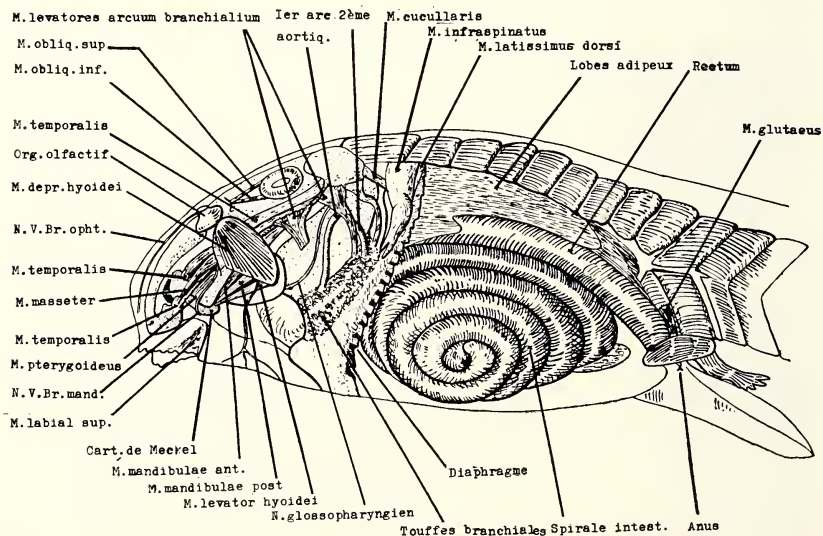

Fig. 8. VUE LATÉRALE GAUCHE APRÈS ENLÈVEMENT DES MUSCLES ABDOMINAUX ET DE LA PAROI LATÉRALE DE LA CHAMBRE BRANCHIALE.

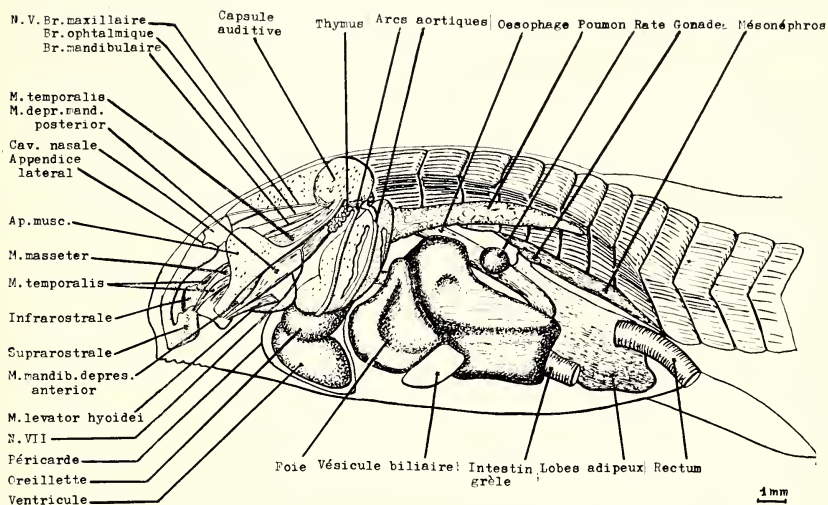

Fig. 9. VUE LATÉRALE, COMME LA PRÉCÉDENTE. ONT ÉTÉS ENLEVÉS EN PLUS : L'OEIL, LE MUSCLE DEPRESSOR HYOIDEI, LA PAROI GAUCHE DE LA CAVITÉ NASALE, LES TOUFFES BRANCHIALES, LA PATTE ANTERIEURE GAUCHE, L'INTESTIN ET LES CORPS ADIPEUX GAUCHES.

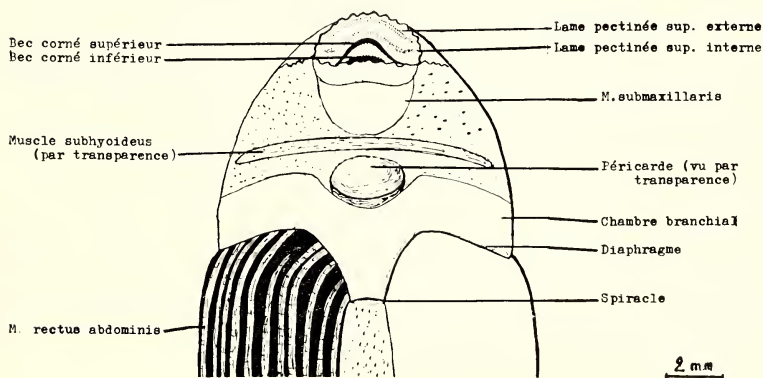

Fig. 10. FACE VENTRALE APRÈS ENLEVEMENT DE L'ÉPIDERME



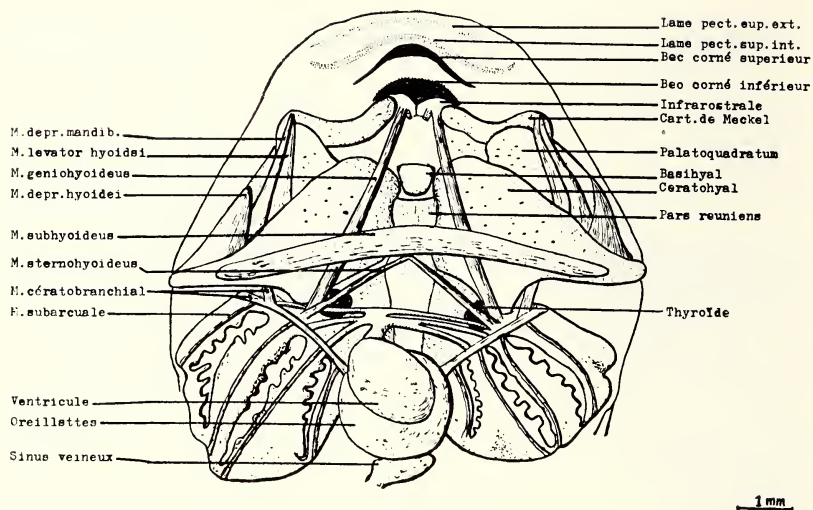

Fig. II. FACE VENTRALE EN DISSECTION PLUS PROFONDE.

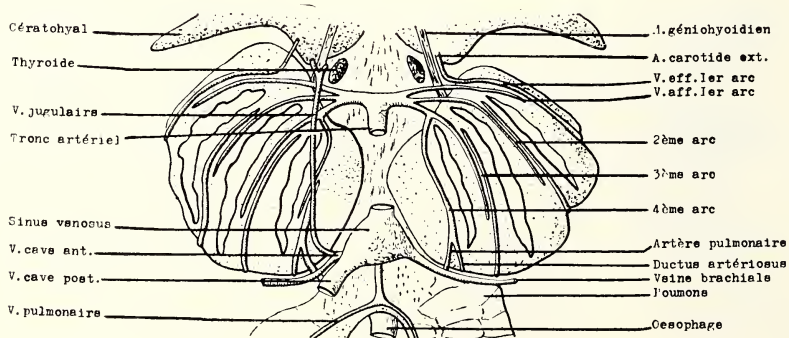

Fig 12. APPAREIL CIRCULATOIRE VU PAR LA FACE VENTRALE. Ont été enlevée les touffes branchiales, les muscles subarcuaires, le coeur, la veine jugulaire gauche.

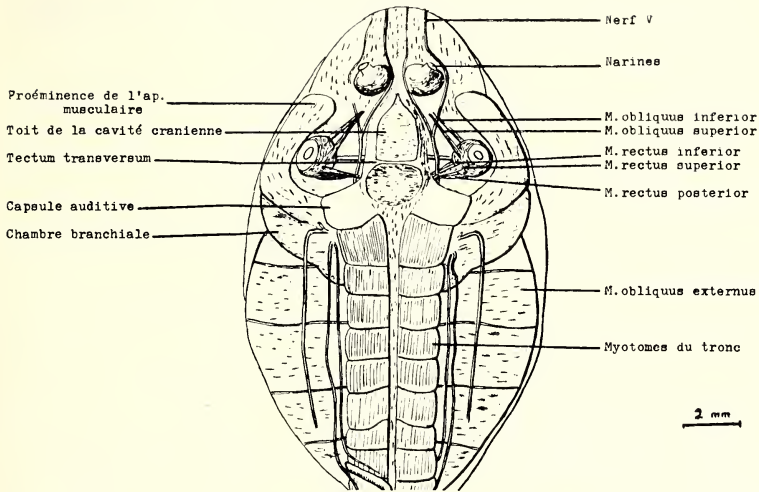

Fig 13. VUE DORSALE APRES ENLEVEMENT DE L'ÉPIDERME

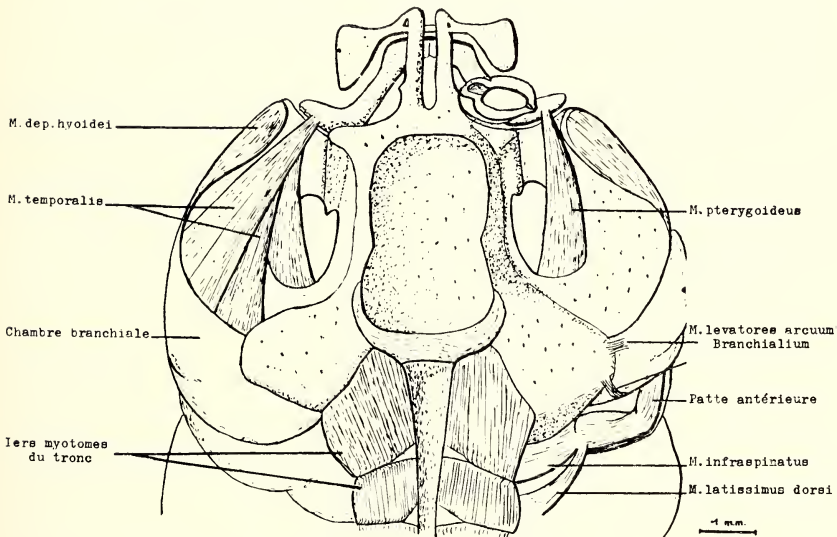

Fig 14. FACE DORSALE EN DISSECTION PLUS PROFONDE

Fig.15. TUBE DIGESTIF VU PAR LA FACE DORSALE. La spirale intestinale a été étirée vers la gauche et vers l'arrière. La flèche partant de la rate indique la position naturelle de celle-ci.

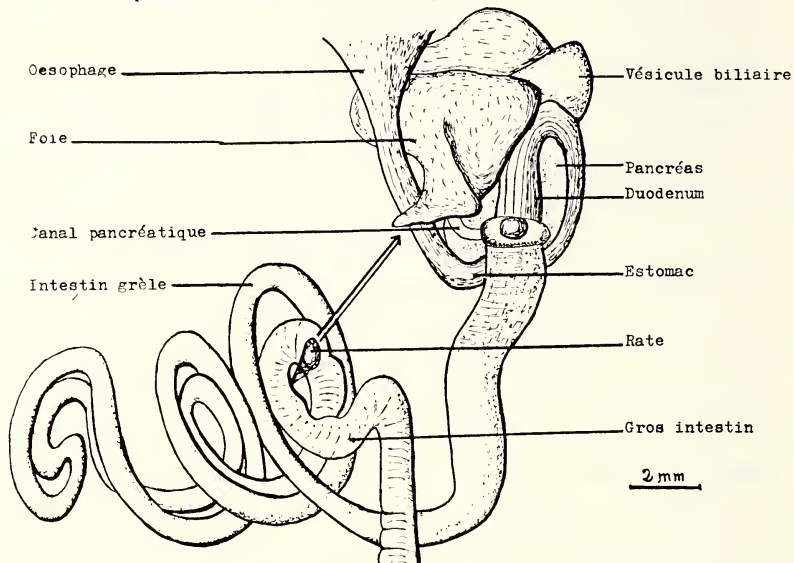
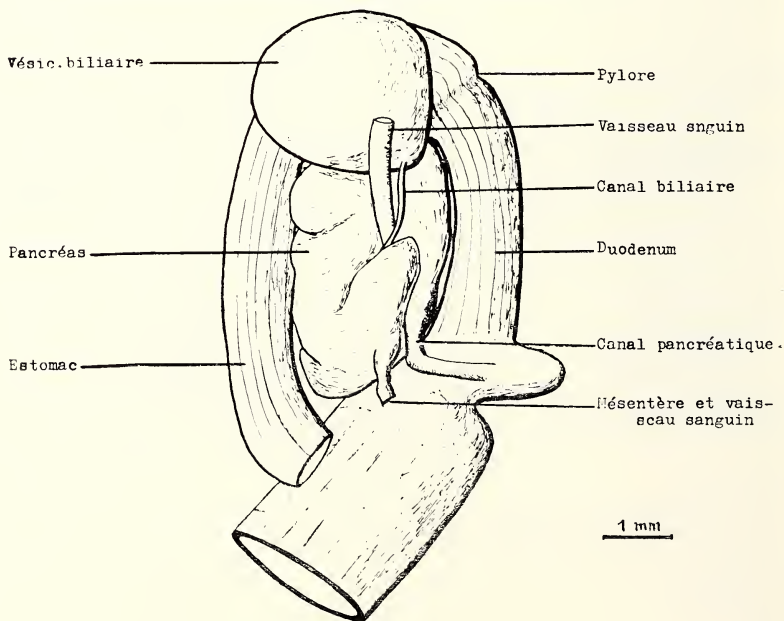

Fig.16 PORTION ANTÉRIEURE DU TUBE DIGESTIF APRÈS ABLATION DU FOIE.



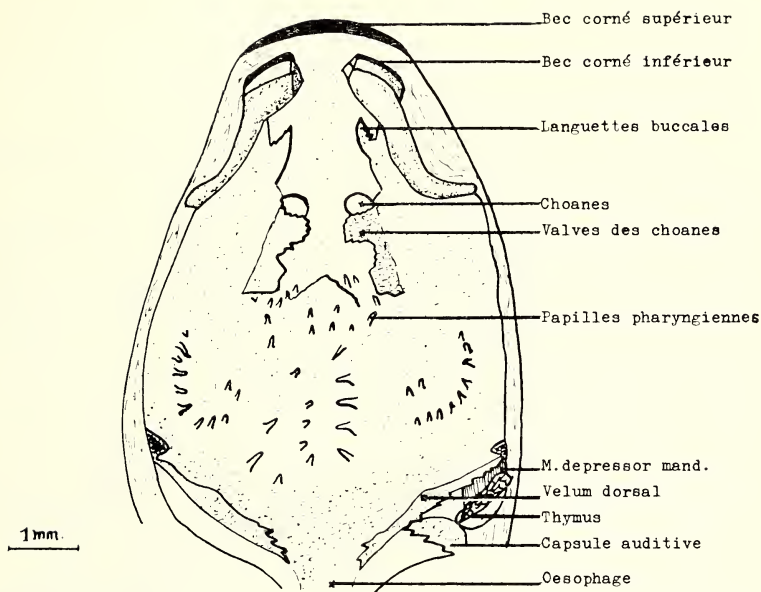

Fig.17.PLAFOND DE LA BOUCHE ET DU PHARYNX VU PAR LA FACE VENTRALE.L'extrémité postérieure a été enlevée pour montrer le thymus.

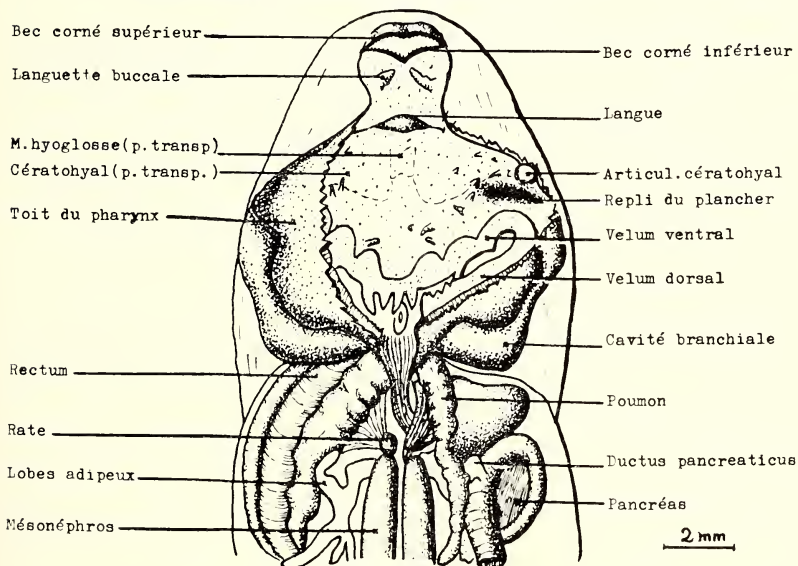

Fig.18 VUE DORSALE DE LA BOUCHE, DU PHARYNX ET DE LA RÉGION ANTÉRIEURE DE L'ABDOMEN. Le toit du pharynx a été en partie enlevé à droite.

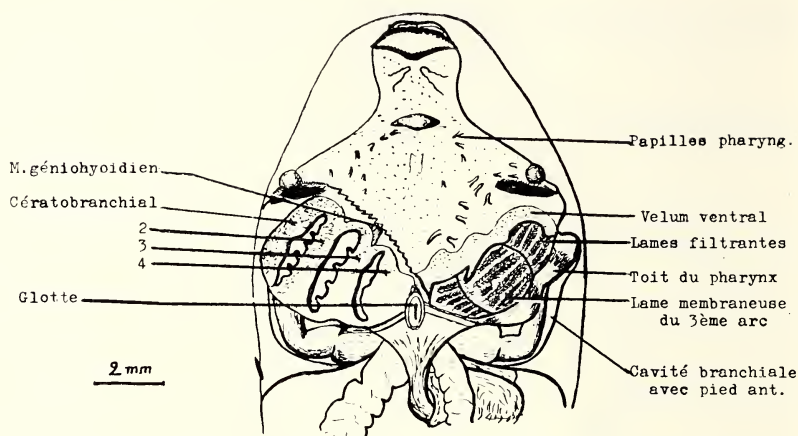

Fig. 19. VUE DORSALE DU PHARYNX. Le velum dorsal a été enlevé à droite laissant voir l'appareil filtrant. À gauche, ont été enlevés : le velum dorsal le velum ventral, les lames membraneuses et les lames filtrantes : on aperçoit le squelette branchial.

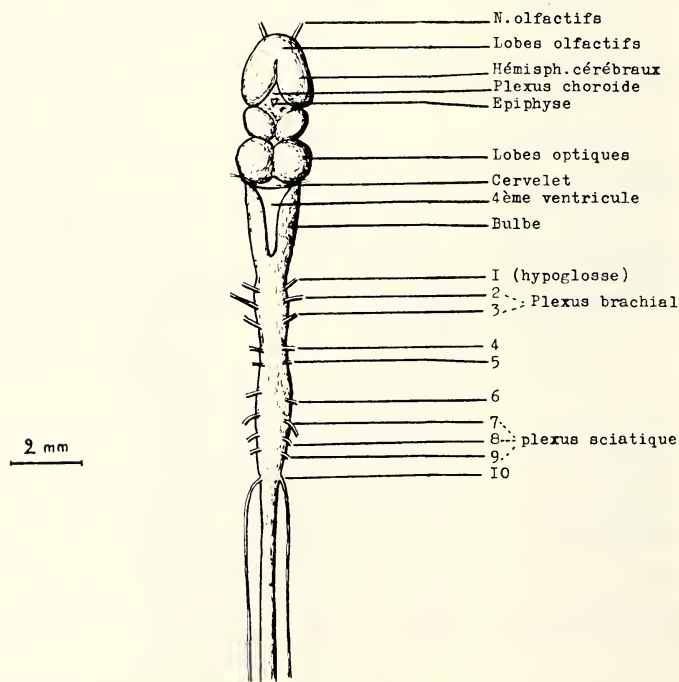

Fig. 20. SYSTÈME NERVEUX CENTRAL VU PAR LA FACE DORSALE.



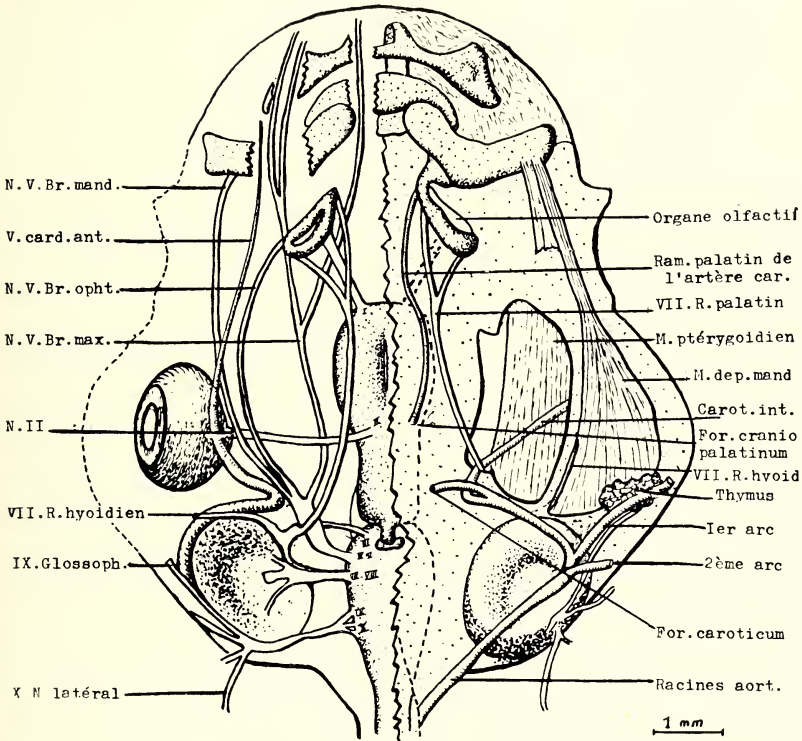

Fig.21.SYSTEME NERVEUX ET CIRCULATOIRE VUS PAR LA FACE VENTRALE.A gauche du dessin,les cartilages du chondocrane ont été enlevés.

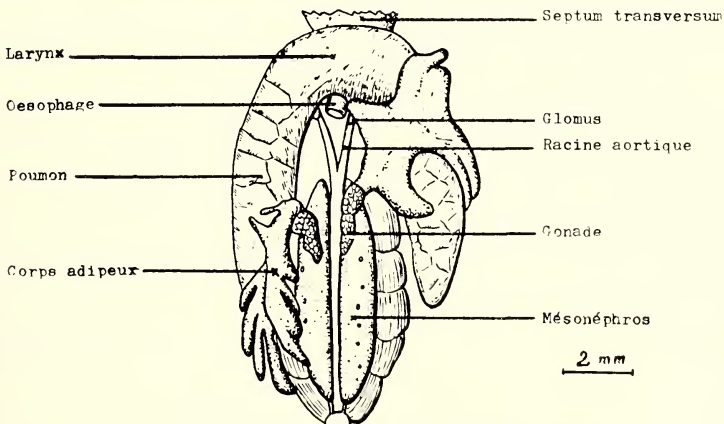

Fig.22.APPAREIL UROGÉNITAL ET POUMONS VUS PAR LA FACE VENTRALE.



## TABLE DES MATIERES

	Pages
INTRODUCTION .....	33
CHAPITRE PREMIER. — MORPHOLOGIE .....	34
CHAPITRE II. — MÉTAMÉRISATION .....	36
CHAPITRE III. — LE SQUELETTE .....	38
I. — Le crâne .....	38
A. — Neurocrâne .....	38
B. — Splanchnocrâne .....	39
C. — Appareil hyobranchial .....	40
D. — Os de membrane .....	41
II. — Colonne vertébrale .....	42
III. — Squelette des ceintures et des membres .....	42
CHAPITRE IV. — LA MUSCULATURE .....	42
I. — Musculature de la tête .....	42
II. — Muscles du tronc et des membres .....	45
CHAPITRE V. — L'APPAREIL DIGESTIF .....	45
I. — Le vestibule buccal .....	46
II. — De l'œsophage à l'anus .....	47
III. — Foie et pancréas .....	49
IV. — La rate .....	50
CHAPITRE VI. — LE PHARYNX .....	50
I. — Formation embryonnaire .....	50
II. — Partie descriptive .....	51
III. — Dérivés pharyngiens .....	54

	Pages
CHAPITRE VII. — LE SYSTÈME NERVEUX .....	55
I. — Système nerveux central .....	55
II. — Organe des sens .....	56
III. — Les nerfs .....	56
CHAPITRE VIII. — L'APPAREIL CIRCULATOIRE .....	57
I. — Le cœur .....	57
II. — Système artériel .....	58
III. — Système nerveux .....	59
IV. — Système lymphatique .....	59
V. — Organes hématopoïétiques .....	60
CHAPITRE IX. — L'APPAREIL GÉNITO-URINAIRE .....	60
CONCLUSION .....	61
BIBLIOGRAPHIE .....	62
LISTE DES PLANCHES .....	66
LISTE DES NOMS CITÉS DANS LES PLANCHES .....	67

---

# APERÇU DE L'ANATOMIE MICROSCOPIQUE DU SYSTÈME NERVEUX DU TÊTARD DU CRAPAUD ACCOUCHEUR (*Alytes obstetricans* Laur.)

Par Chr. RÉMY

Au cours de recherches expérimentales sur le têtard du crapaud accoucheur <sup>(1)</sup>, nous avons été amené à réaliser l'étude par coupes séries diversement orientées, du système nerveux de cet animal pour préciser certaines particularités topographiques.

De ce travail, nous présentons ici seulement un résumé accompagné d'un choix de figures permettant la compréhension de l'essentiel de l'anatomie microscopique de ce système nerveux larvaire.

Cette étude a été faite sur un têtard de stade D, têtard caractérisé par la présence des deux pattes postérieures, avec doigts différenciés et genou apparent.

Les têtards ont été fixés dans du formol salé durant quinze jours. Les coupes ont été faites par les procédés classiques et colorés par la méthode trichromatique de Masson : trioxyhémateine ferrique, fuschine acétique, bleu d'aniline.

## TÉLENCÉPHALE

C'est la partie la plus large de l'encéphale (2,2 mm). Sa longueur maximum : 2 mm représente environ un tiers de la longueur totale (fig. 1 et 2) <sup>(2)</sup>.

Prolongé vers l'avant par deux lobes olfactifs cylindro-coniques, longs de un tiers de mm, il est essentiellement constitué par deux lobes de forme subcylindrique. Dans le tiers antérieur, les lobes sont intimement liés, formant une masse impaire, compacte, sans aucune cavité (fig. A) <sup>(2)</sup>. Dans les

---

(1) C. RÉMY. — Etude topographique de l'encéphale et de ses cavités chez le têtard normal et chez le têtard thyroxiné du crapaud accoucheur (*Alytes Obstetricans* Laur.). Diplôme d'Etudes Supérieures, juin 1959.

(2) Voir planches dépliantes terminant le mémoire.



deux tiers postérieurs, à l'exception de la partie toute terminale, les lobes sont entièrement séparés par une scissure haute et très étroite (fig. B). Chaque lobe est percé d'une cavité : les ventricules I et II. Ces deux ventricules, qui épousent la forme des lobes, apparaissent dès la fin du premier tiers du télencéphale. Ils sont bordés sur toute leur longueur par les noyaux du paléopallium et des corps striés (côté externe du lobe télencéphalique), et par ceux de l'hippocampe et du septum (côté interne du lobe télencéphalique) (fig. B et C). Quelques 150  $\mu$  avant leur partie caudale, ces ventricules communiquent par le trou de Monro avec le troisième ventricule (fig. C).

Le trou de Monro est un canal transversal de 9/10 mm de long, 100  $\mu$  de haut, et 80  $\mu$  de large. Par accroissement de sa hauteur, il communique insensiblement avec le troisième ventricule. A ce niveau, les lobes télencéphaliques se sont étroitement soudés dans toute leur partie inférieure, où le récessus préoptique, entouré du noyau préoptique, commence à se creuser; nous pénétrons progressivement dans le diencéphale. Immédiatement en arrière, les commissures hippocampale et antérieure unissent les noyaux des deux lobes télencéphaliques (fig. D).

L'axe longitudinal de chaque hémisphère mesurant 2 mm et l'axe longitudinal médian du télencéphale : 1,7 mm, la partie postérieure de chaque hémisphère recouvre donc sur 0,3 mm les bords du diencéphale (fig. E).

## DIENCÉPHALE

Long de 1,5 mm, large de 1,3 mm, et haut de 1,3 mm, le diencéphale présente dans sa première moitié une section grossièrement circulaire (fig. F), la section devenant progressivement sub-carrée dans la seconde moitié (fig. G). Dans la partie antérieure située sous les lobes cérébraux, le troisième ventricule occupe la portion centrale et supérieure du diencéphale. A la partie inférieure de ce dernier, la portion antérieure du récessus préoptique, de taille réduite, s'accroît progressivement sur une distance de 150  $\mu$  et vient rejoindre le troisième ventricule, donnant ainsi une cavité de hauteur équivalente à celle du diencéphale lui-même. La communication s'étale sur 50  $\mu$  environ, puis la portion postérieure du récessus préoptique se sépare du troisième ventricule pour former, comme la partie antérieure, un goulet de 150  $\mu$  de long (fig. 4 et E).

Le plafond du troisième ventricule est constitué, dans sa partie antérieure, par un plexus choroïdien très développé. Quelques 100  $\mu$  en arrière du plexus, le plafond présente une petite protubérance creuse, longue de 0,3 mm, large de 0,2 mm et haute de 0,1 mm : l'épiphyse. Au niveau de l'épiphyse, le troisième ventricule est réduit en hauteur par le plancher du diencephale qui s'épaissit considérablement pour former le chiasma des nerfs optiques (fig. 4 et F). Les parois latérales du troisième ventricule présentent trois sillons : sillons dorsal, médian et ventral délimitant dans chacune des deux moitiés du diencephale, quatre zones : la zone supérieure étant occupée par l'épithalamus (avec, dans la région la plus antérieure : le ganglion habénulaire, visible sur quelques coupes seulement (30  $\mu$ ) (fig. E); la zone médiane, par le thalamus dorsal et ventral, la zone inférieure enfin, par l'hypothalamus (fig. F).

Dans sa partie toute postérieure, le diencephale présente au tiers inférieur une constriction (fig. G). Celle-ci s'accroît et scinde le diencephale en deux parties. Les deux tiers supérieurs aboutissent insensiblement au mésencéphale où le ventricule mésencéphalique fera suite au troisième ventricule. Dans le tiers inférieur, la cavité en communication avec le troisième ventricule s'accroît progressivement et donne l'infundibulum aboutissant à l'hypophyse. Infundibulum et hypophyse étant situés sous le mésencéphale.

## MÉSENCÉPHALE

Le mésencéphale est la partie la plus en relief dorsalement de l'encéphale; il dépasse en effet le télencéphale de 0,5 mm environ (fig. 3 et 4). Dans les trois quarts antérieurs, c'est une masse impaire (fig. H), qui se continue vers l'arrière par deux lobes faisant saillie sur les bords supérieurs, droit et gauche, mais non franchement séparés par une scissure comme le sont les hémisphères cérébraux (fig. 1). Dans leur quart postérieur, les lobes optiques viennent recouvrir la crête transversale du cervelet, ils sont alors nettement distincts l'un de l'autre (fig. L).

Le ventricule mésencéphalique fait suite au troisième ventricule. Dans son quart antérieur, c'est un canal de section ovale, large de 0,2 mm. A ce niveau, dans le plafond de ce ventricule, est située la commissure postérieure mettant en relation les

noyaux des deux lobes optiques (fig. H). Puis, ce canal, à l'image du mésencéphale lui-même, s'évase au niveau de sa voûte supérieure, les zones droite et gauche se prolongeant par deux diverticules plongeant dans les lobes optiques (fig. I et J). Il se forme ainsi à partir du deuxième quart antérieur, une chambre dorsale, large de 1,3 mm et haute de 0,1 mm, dont le grand axe est transversal, c'est-à-dire perpendiculaire à celui de l'encéphale et dont le plafond est constitué par le *tectum opticum*. Au milieu du mésencéphale, cette cavité dorsale se sépare du ventricule mésencéphalique (ce dernier étant, à ce niveau, réduit à un mince goulet de 0,1 mm de diamètre et 0,1 mm de long : le « rétrécissement » de Sylvius). Le plafond de ce goulet est formé par la portion antérieure du cervelet, la partie antérieure du bulbe (avec les deux ganglions isthmiques qui reçoivent des fibres du *tectum opticum* et du cervelet) constituant le plancher et les parois latérales (fig. K).

#### INFUNDIBULUM. — HYPOPHYSE.

Située immédiatement sous le mésencéphale, l'infundibulum est une vaste cavité de 0,7 mm de long aboutissant à l'hypophyse.

Dans sa partie antérieure, c'est un canal de faible dimension (0,4 mm de large) (fig. G) qui, rapidement, prend des proportions considérables (fig. H).

A l'extrémité de l'infundibulum, qui est alors une vaste cavité de 1,7 mm de large et 0,6 mm de haut (fig. I), est située l'hypophyse, dont la topographie est, chez l'*Alytes*, différente de ce qu'elle est chez les autres Amphibiens : par exception, le lobe principal, qui correspond à la « *pars anterior* » des autres Vertébrés, est bien ici situé en avant des autres lobes (fig. I), qui, disposés transversalement, figurent avec lui un T renversé (fig. J et 4). L'hypophyse est une formation de 0,9 mm de large, 0,2 mm de haut et 0,35 mm de long. Son extrémité postérieure est située environ 0,5 mm en avant de la verticale passant par le pôle postérieur des lobes optiques.

#### RHOMBENCÉPHALE

Il se compose typiquement du métencéphale et du myélencéphale, qui, chez les Vertébrés inférieurs, sont peu individualisés.

## MÉTENCÉPHALE OU CERVELET

Il est réduit à une simple crête transversale, longue de 1,7 mm, large de 0,2 mm et haute de 0,4 mm, recouverte par la portion terminale des lobes optiques (fig. L). Il forme le plafond du quatrième ventricule, qui, à la suite du « rétrécissement » de Sylvius, commence à se former. Le plancher et les parois latérales du quatrième ventricule sont constitués par le bulbe, qui fait suite insensiblement à la partie inférieure du mésencéphale. A ce niveau, se situe, à la partie inférieure de l'encéphale, l'entrée du nerf trijumeau.

## MYÉLENCÉPHALE OU BULBE

C'est une masse allongée, de forme triangulaire en coupe horizontale, longue de 2,4 mm, soit plus du tiers de la longueur de l'encéphale. Il a schématiquement, en coupe transversale, la forme d'un V dont les branches seraient très évasées. Au niveau du cervelet, sa largeur est de 1,4 mm, les deux branches du V formant alors un angle de presque 180° (fig. M). Sa largeur augmente insensiblement pour passer à 1,7 mm à la fin du métencéphale (fig. 2), elle va ensuite très progressivement diminuer, tandis que les branches du V tendent à se rapprocher l'une de l'autre (fig. 2 et N) pour finalement se souder à leur pôle supérieur, au niveau de la moelle épinière.

Le quatrième ventricule acquiert un énorme développement. Dans sa partie antérieure, il est plus volumineux que le bulbe lui-même. Son plafond est constitué par une fine membrane, avec un plexus choroïdien moins haut mais plus allongé que celui du troisième ventricule (fig. 4). Au fur et à mesure que les parois latérales du bulbe tendent à se rapprocher, le quatrième ventricule diminue progressivement de volume. Il atteint alors 0,1 mm de large et 0,3 mm de haut et se continue par le canal de l'épendyme, logé dans la moelle épinière.



## MOELLE ÉPINIÈRE

C'est un long tube faisant suite au bulbe, et s'étendant jusqu'à l'extrémité toute postérieure de la queue.

Dans le tronc proprement dit, la moelle épinière a, en coupe transversale, un aspect ovoïde (la largeur étant supérieure à la hauteur), ses dimensions diminuant progressivement vers la partie postérieure : 0,9 mm de large, 0,75 mm de haut au niveau des membres antérieurs (fig. O), puis 0,73 mm de large, 0,6 mm de haut dans la région moyenne du tronc (fig. Q), et enfin, 0,2 mm de large, 0,15 mm de haut au niveau des pattes postérieures (fig. R). La substance grise dont les dimensions sont inférieures de moitié environ à celles de la moelle complète, n'est pas différenciée en cornes antérieures et postérieures. Ses contours épousent les contours extérieurs de la substance blanche.

Le canal de l'épendyme qui fait suite au quatrième ventricule, de section ovale dans sa partie antérieure (70  $\mu$  de large, 200  $\mu$  de haut), acquiert rapidement une section circulaire, tout en diminuant de taille : 70  $\mu$  de diamètre (fig. Q) et 20  $\mu$  de diamètre au niveau des pattes postérieures (fig. R).

Le départ des nerfs rachidiens est, sur certaines coupes, facilement observable (fig. P), la racine postérieure portant un ganglion spinal d'un développement relativement énorme.

Au niveau des membres postérieurs surtout, on observe de chaque côté de la moelle, une très grosse masse compacte entourant cette dernière. Ces masses résultent certainement d'un développement très important du ganglion spinal et des racines des nerfs rachidiens innervant les membres postérieurs. Ces épaissements, qui sont marqués à un degré bien moindre au niveau des membres antérieurs, sont déjà présents chez des têtards de stade B<sub>1</sub> (têtards dont les pattes postérieures sont encore à l'état de minuscules bourgeons). Cette prépondérance si précoce des nerfs rachidiens correspondants aux membres postérieurs, est probablement due au fait que ces membres ont une importance bien plus grande que les membres antérieurs : chez le têtard, leur sortie est plus précoce, car ils sont utilisés pour la nage; après la métamorphose, leur taille et leur puissance musculaire restent prépondérantes du fait de leur spécialisation en vue de la marche et du saut.



Dans la région caudale, le diamètre de la moelle et celui du canal de l'épendyme diminuent graduellement de taille jusqu'à l'extrémité toute terminale de la queue : de 0,2 mm à 27  $\mu$  pour la moelle épinière, et de 20  $\mu$  à 7  $\mu$  pour le canal.

L'étude systématique de l'encéphale de têtards plus jeunes que le têtard décrit (stade D) ne nous a pas révélé de modification anatomique qualitative notable, seule une augmentation de taille des diverses parties est appréciable au fur et à mesure que l'animal vieillit.

*Laboratoire de Biologie Animale*

*P. C. B. - S. P. C. N.*

*Faculté des Sciences - Bordeaux.*

---

### Abréviations

aq. S. : aqueduc de Sylvius; b. olf. : bulbe olfactif; c. ant. : commissure antérieure; cerv. : cervelet; c. hip. : commissure hippocampale; ch. o. : chiasma optique; c. post. : commissure postérieure; c. s. : corps striés; épiph. : épiphyse; épith. : épithalamus; gg. h. : ganglion habénulaire; gg. is. : ganglion isthmique; hip. p. : hippocampe primordial; hyp. : hypothalamus; hypo. : hypophyse; inf. : infundibulum; n. mot. V : noyau moteur du V; n. o. : nerf optique; n. p. : noyau préoptique; n. V : nerf V; n. VIII : nerf VIII; p. ant. : pars anterior; p. ch. : plexus choroïde; pal. p. : palaeo-pallium; rec. p. : récessus préoptique; scis. : scissure; s. d. : sillon dorsal; sept. : septum; s. m. : sillon médian; s. v. : sillon ventral; tec. o. : tectum opticum; th. : thalamus; th. d. : thalamus dorsal; th. v. : thalamus ventral; t. o. m. : tractus optique marginal; tr. M. : trou de Monro; ven. t. : ventricule télencéphalique; v. m. : ventricule mésencéphalique; 3<sup>e</sup> v. : troisième ventricule; 4<sup>e</sup> v. : quatrième ventricule.



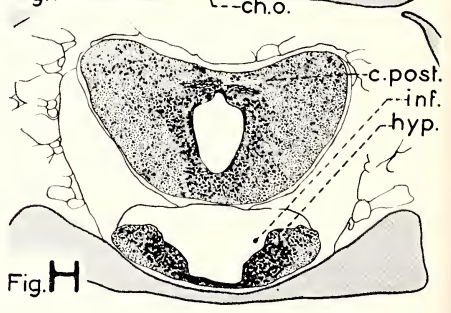
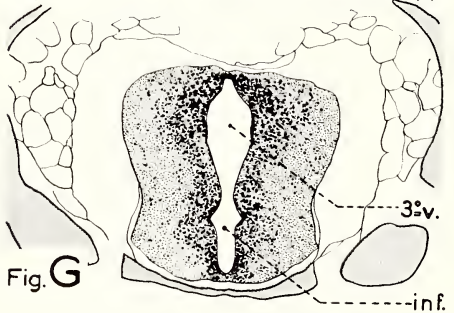
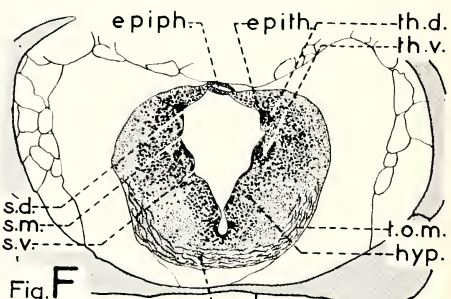
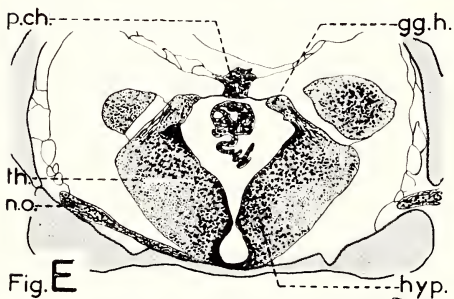
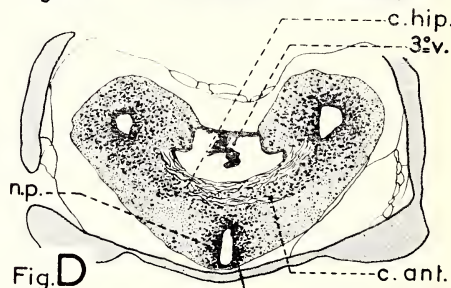
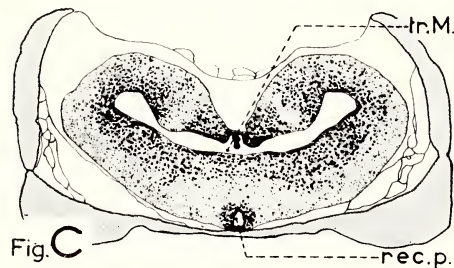
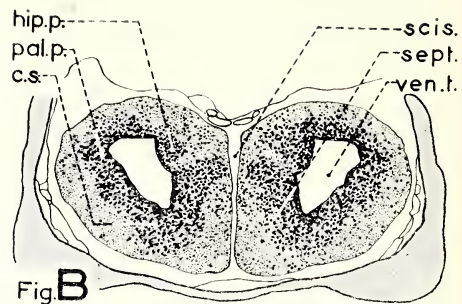
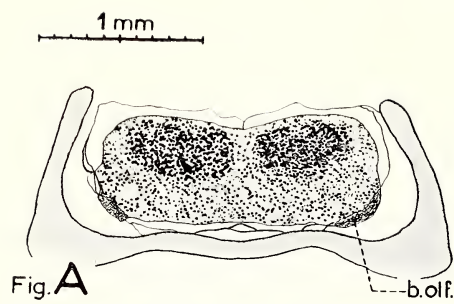

FIG. A, B. — Télencéphale antérieur et moyen.  
FIG. C. — Télencéphale postérieur.  
FIG. D, E. — Diencephale et fin télencéphale.  
FIG. F. — Diencephale.  
FIG. G. — Diencephale postérieur.  
FIG. H. — Mésencéphale antérieur.

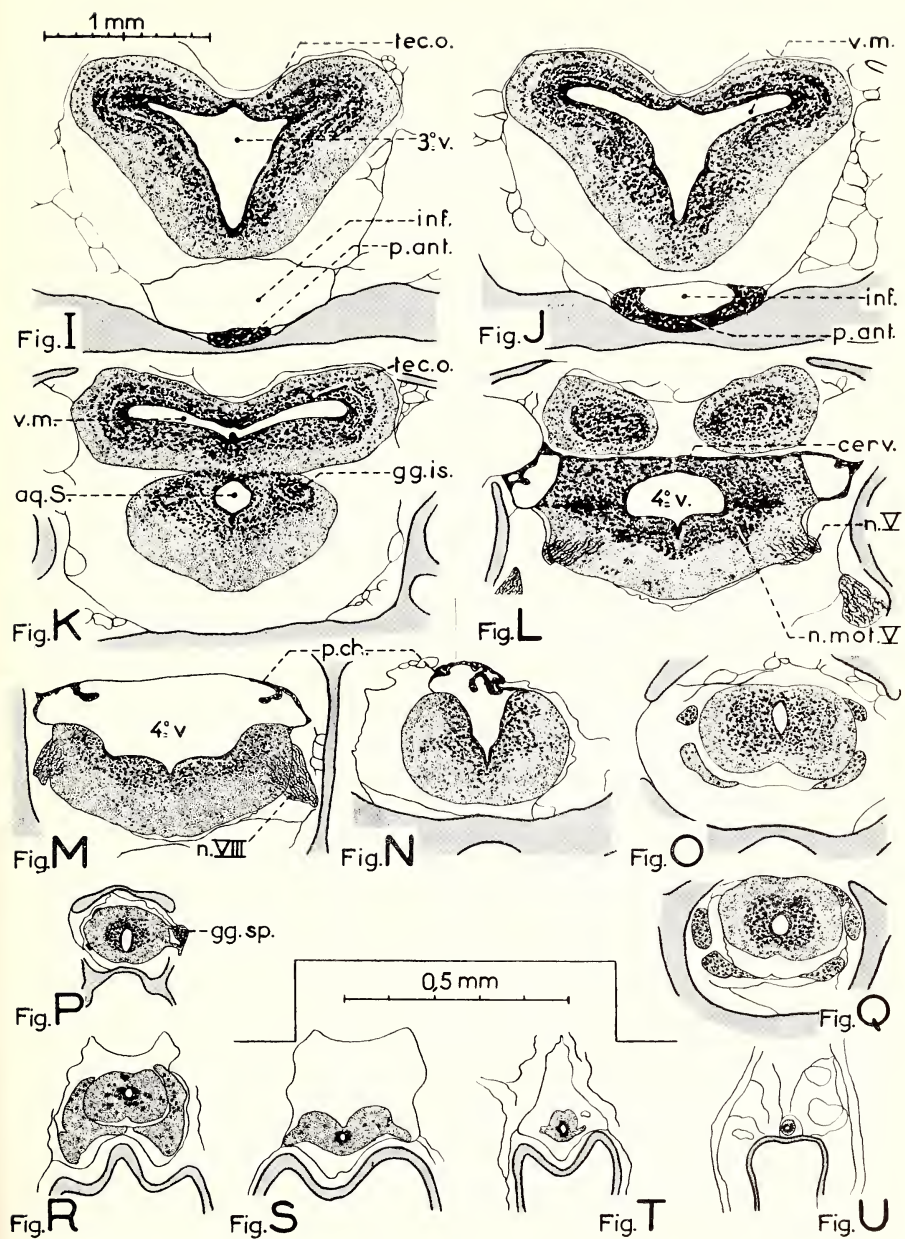

FIG. I, J. — Mésencéphale et hypophyse.

FIG. K, L. — Mésencéphale postérieur et rhombencéphale.

FIG. M. — Myélencéphale antérieur.

FIG. N. — Myélencéphale postérieur.

FIG. O. — Moelle épinière au niveau des membres antérieurs.

FIG. P. — Moelle épinière d'un têtard de stade B.

FIG. Q, R. — Moelle épinière au niveau des membres postérieurs.

FIG. S, T, U. — Moelle épinière, région caudale.





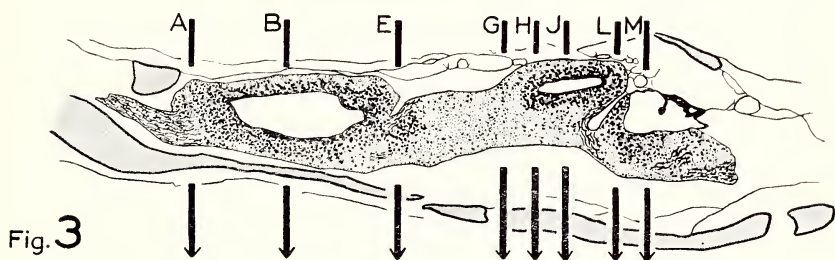
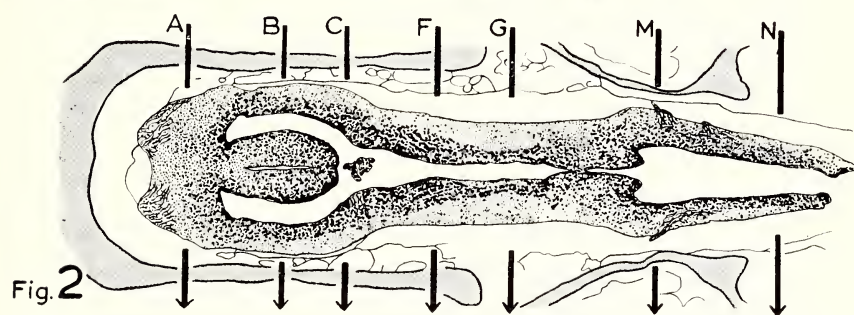
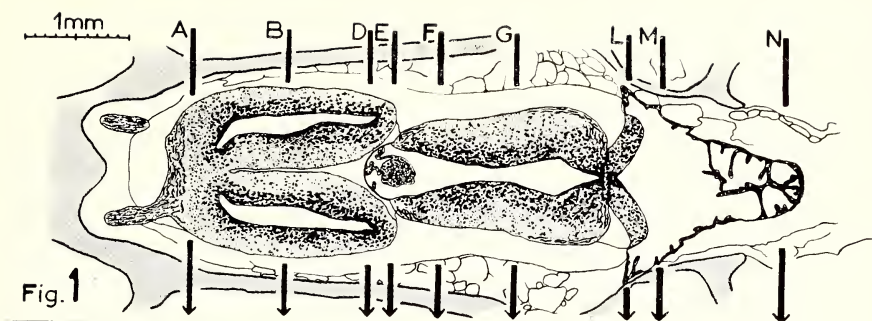

FIG. 1. — Coupe horizontale supérieure.

FIG. 2. — — — — — moyenne.

FIG. 3. — — — — — sagittale latérale.

FIG. 4. — — — — — médiane.

Les niveaux respectifs des coupes transversales représentées ci-contre sont indiqués par des flèches.



## LA GÉOLOGIE DU BAZADAIS

Par Michelle CARALP et Michel VIGNEAUX

La région du Bazadais, située au Sud-Est de Langon, a fait depuis longtemps l'objet d'investigations géologiques détaillées. Ces dernières ont eu pour but essentiel d'établir une succession stratigraphique basée sur la connaissance des affleurements, notamment ceux de Villandraut rendus célèbres par les études de BENOIST (1888) et celles de DOLLFUS (1912). Ces recherches furent reprises en 1949 par M. P. LUBET qui étudia les affleurements chattien et aquitainien de la vallée du Ciron. Plus récemment, l'un de nous [7] reprit l'étude d'un des gisements de Villandraut : la coupe des Berdigots, essayant de définir, d'après l'examen faunistique et sédimentologique du dépôt, les différentes influences marines ou lacustres ayant présidé à sa sédimentation. Malheureusement, ces gisements, éloignés les uns des autres, sont difficiles à raccorder avec certitude. Ils donnent le plus souvent des renseignements fragmentaires sur la sédimentation de l'ensemble du pays intéressé dont la couverture relativement épaisse de sable des Landes cache presque complètement le substratum géologique.

Basée sur l'étude des seuls affleurements, la connaissance de la Géologie du Bazadais serait restée longtemps incomplète, si des recherches n'avaient été entreprises dans le but d'établir des points d'eaux dans de nombreuses localités. Elles devaient aboutir à l'implantation de forages peu profonds qui purent être échantillonnés avec précision et étudiés en détail. L'avantage d'une telle étude sur celle des affleurements est de donner une succession continue et exacte des terrains traversés. Un premier travail avait été effectué sur les forages de Villandraut par l'un de nous qui dégagait les principaux aspects de la géologie du sous-sol de cette commune [9].

L'objet de la présente note porte sur les forages du Bazadais. Les terrains traversés au cours de ces sondages concernent l'Oligocène, le Miocène (presque uniquement constitué par l'Aquitainien) et le Pliocène, ce dernier recouvert par un Quaternaire souvent réduit.

Les forages répartis dans toute la région (voir cartes) peuvent être groupés d'après les terrains et les faciès rencontrés. C'est ainsi que :

— Le centre de la région est traversé de plusieurs forages ayant de nombreux points communs. Au forage de *Cudos (bourg)* peuvent se rattacher aisément les forages voisins de *Cudos (Charpy)*, *Lerm-et-Musset*, *Bazas*, *Goulade*. Ceux de *Grignols* à l'Est et de *Captieux* au Sud sont de même type, mais présentent quelques variantes.

— Au Nord-Ouest, le forage de *Villandraut* a atteint le Stampien et révèle un Aquitanien réduit.

— A l'Ouest, le forage de *Callen*, de type très particulier, est au centre d'un accident tectonique influençant directement cette zone et, plus vers l'Est, la région de *Captieux*.

— Au Sud, enfin, le forage de *Captieux - Le Poteau* constitue à lui seul, un type assez spécial par le caractère homogène de son Aquitanien.

Etudions chacun de ces ensembles sédimentaires.

## I. — LE CENTRE

### A. — FORAGE DE CUDOS (bourg)

C'est le plus typique de la région. Il est profond de 65 m et la succession des couches traversées peut se résumer ainsi :

#### *Quaternaire :*

de 0 à 9,50 m : sable brunâtre, un peu détritique, avec des éléments calcaires repris à la base.

#### *Pliocène :*

de 9,50 à 12,50 m : calcaire granuleux gris, avec quelques éléments quartzeux.

de 12,50 à 16 m : marne gris-verdâtre, fortement calcaire et détritique.

de 16 à 21 m : argile calcaire à la base, puis marneuse, jaune verdâtre, assez détritique.

#### *Aquitanien :*

de 21 à 23 m : sable calcaire blanchâtre, en gravillons, azoïque.

de 23 à 27 m : sable calcaire blanchâtre, plus fin à la base, quelques éléments quartzeux.



- de 27 à 31 m : calcaire blanc-grisâtre, sous forme d'un sable un peu quartzeux.
- de 31 à 32,50 m : argile gris-verdâtre bigarrée d'ocre avec de rares débris calcaires et quartzeux.
- de 32,50 à 38 m : sable calcaire gris-blanchâtre contenant de nombreux gastropodes lacustres.
- de 38 à 52 m : calcaire gris, à débris de Mollusques.
- de 52 à 56 m : sable gris, calcaire, très fin, fossilifère, quartzeux.
- de 56 à 60,50 m : calcaire grisâtre, à débris de Mollusques.
- de 60,50 à 65 m : marne argileuse verdâtre plus ou moins bigarrée, à débris calcaires et éléments siliceux, fossilifères.

La succession de ces dépôts comprend de bas en haut plusieurs ensembles très nets.

### 1° *Aquitanien*

— A la base, de 38 à 65 m, se situe une phase de sédimentation marine où l'on peut distinguer deux zones successives :

- L'une (60,5 à 65 m) argilo-marneuse contenant une faune riche et bien conservée de Foraminifères, Bryozoaires et Ostracodes,
- L'autre (38 à 60,5 m) essentiellement calcaire, bien cristallisée, assez fossilifère, qui apparaît comme une période de sédimentation active.

— Au-dessus, de 31 à 38 m, succède une période lacustre illustrée d'abord par des calcaires gris ou blancs très peu fossilifères (Planorbes et Limnées) formant un dépôt assez important, puis par un niveau argileux qui s'est constitué en eaux plus calmes, l'apport de sédiments étant également plus réduit.

— Puis, de 23 à 31 m, fait suite une nouvelle période marine formée essentiellement de calcaire. La faune est assez pauvre; le milieu de formation de ce sédiment, quoique marin, devait être situé très près de la côte et sujet à des variations de salinité défavorables au développement de la faune.

— L'Aquitanien s'achève de 21 à 23 m, par une couche calcaire probablement lacustre (sans fossile).

### 2° *Pliocène*

Il est représenté par des horizons continentaux, argileux, détritiques. De rares particules d'origine organique y sont présentes, mais ne correspondent pas à une faune indigène;

elles témoignent simplement des reprises importantes du matériel sous-jacent. Ce remaniement des niveaux déjà déposés caractérise la sédimentation pliocène.

### 3° *Quaternaire*

Il est illustré par des formations superficielles de sables grossiers à la base, plus détritiques au sommet, et possède dans cette zone une puissance assez réduite.

#### B. — FORAGES DE CUDOS (Charpy) ET DE LERM-ET-MUSSET

A ce forage de Cudos (bourg) se rattachent directement les puits de Cudos (Charpy) et de Lerm-et-Musset dont voici les coupes résumées :

##### 1° *Cudos (Charpy)*

###### *Quaternaire :*

de 0 à 9,20 m : sable argileux brun-rougeâtre, détritique (particules calcaires et traînées ferrugineuses) à la base, beige grisâtre au sommet.

###### *Pliocène :*

de 9,20 à 13 m : calcaire blanc crayeux, quartzeux.

de 13 à 22,70 m : marne gris-verdâtre, renfermant une proportion assez grande d'éléments détritiques calcaires et siliceux.

###### *Aquitanien :*

de 22,70 à 29,50 m : calcaire marneux blanchâtre, plus ou moins sableux ou micacé (faune assez pauvre de Foraminifères marins).

de 29,50 à 32,50 m : argile ligniteuse à rognons calcaires blanchâtres.

de 32,50 à 35,50 m : calcaire lacustre, blanc-crayeux.

de 35,50 à 40,50 m : calcaire gris-blanchâtre, légèrement marneux.

de 40,50 à 45,20 m : argile verdâtre, à rognons calcaires blanchâtres ou beige-jaunâtres.

2° *Lerm-et-Musset**Quaternaire :*

de 0 à 3,50 m : sable brun détritique.

*Pliocène :*

de 3,50 à 24,50 m : argile verdâtre bigarrée, avec quelques éléments calcaires et sableux.

*Aquitanién :*

de 24,50 à 28,40 m : calcaire fin blanchâtre, légèrement marneux (faune marine réduite).

de 28,40 à 33,40 m : calcaire lacustre, blanchâtre, avec une intercalation argilo-ligniteuse.

de 33,40 à 38,80 m : calcaire grisâtre ou beige, détritique.

de 38,80 à 45,80 m : grès grisâtre à ciment calcaire.

de 45,80 à 47 m : calcaire gréseux à Milioles, beige-grisâtre.

Ces coupes sont dans l'ensemble très comparables : l'Aquitanién est constitué par les mêmes phases <sup>(1)</sup> successives avec simplement quelques différences de puissance :

	Cudos (bourg)	Cudos (Charpy)	Lerm-et-Musset
Phase marine supérieure .....	8 m	6,80 m	3,90 m
Phase lacustre médiane .....	7 m	6 m	5 m
Phase marine inférieure traversée ...	27 m	9,70 m	13,60 m

Compte tenu de ces différences de puissance, des variations de faciès et de la faune, nous pouvons conclure que, pendant tout l'Aquitanién, la région de Cudos (bourg) est le théâtre d'une sédimentation très active, illustrée notamment à la base par une grande épaisseur de calcaire bien cristallisé alors que les deux régions voisines apparaissent beaucoup plus littorales

(1) Pour simplifier la lecture du texte, nous emploierons les termes de « phases marine inférieure, lacustre médiane, marine supérieure », chaque fois que nous rencontrerons ces trois phases dans un forage.

(apport de sédiment et dépôt plus réduits, faune moins riche).

Même pendant la phase lacustre, les dépôts sont plus importants à Cudos (bourg) tout en présentant verticalement les mêmes changements de faciès.

Ainsi, dans cette zone centrale du Bazadais, l'Aquitaniien est caractérisé :

— Par des variations verticales très rapides du caractère de la sédimentation (marine, lacustre, marine) dépendant de l'instabilité marine déjà reconnue de cet étage. Malgré tout, ces fluctuations se sont faites toujours dans le même sens puisque tous les faciès étudiés révèlent une sédimentation plus active à Cudos (bourg) ;

— Par des variations locales du matériel sédimentaire (grès de base à Lerm-et-Musset) donnant des couches synchrones mais de lithologie différente, illustrées par des passages latéraux de faciès.

#### C. — FORAGES DE BAZAS ET DE GOUALADE

Deux forages moins profonds font également partie de cet ensemble. Ce sont :

— Au Nord, le forage de *Bazas* (5 km de Cudos [bourg]) qui a traversé uniquement des sédiments calcaréo-marneux, fossilifères correspondant à la « phase marine inférieure » de l'Aquitaniien. Les couches lacustres et marines terminant cet étage sont en partie visibles en affleurements le long des berges de la Beuve dont l'érosion a entraîné les sédiments de la partie terminale du Miocène.

— Au Sud, le forage de *Goualade* (3 km environ de Lerm-et-Musset). Il est profond de 24 m et a atteint l'Aquitaniien qu'il a traversé sur une profondeur de 14 m. Là, c'est seulement la « phase marine supérieure » que nous avons pu étudier ; ses niveaux se relient à ceux de Cudos (Charpy) et sont illustrés par un faciès calcaire assez riche en Foraminifères correspondant sans doute à une zone de formation un peu plus profonde que dans les forages précédemment étudiés.

#### D. — FORAGE DE GRIGNOLS

Situé plus à l'Est, le forage de *Grignols* présente une succession de couches comparable à celle des forages précédents, mais par sa position géographique, quelques variations intéressantes peuvent être notées.

La coupe résumée de ce puits s'établit ainsi :

*Quaternaire :*

de 0 à 6,50 m : sable et graviers argileux à la base.

*Pliocène :*

de 6,50 à 8 m : sables fauves (un peu de lignite).

de 8 à 23 m : argiles ou marnes jaunâtres bigarrées de vert, sableuses, ligniteuses au sommet.

*Aquitanien :*

de 23 à 29,40 m : argile verte, bigarrée d'ocre, à débris calcaires blancs (niveau saumâtre).

de 29,40 à 32,70 m : calcaire marneux blanchâtre, taché de beige (niveau lacustre).

de 32,70 à 35,40 m : calcaire blanchâtre, légèrement marneux (niveau marin littoral).

de 35,40 à 37,30 m : calcaire jaunâtre, dur, à rognons de silex, recouvert au sommet par une argile ligniteuse (lacustre).

de 37,30 à 41,60 m : calcaire blanc, assez dur, un peu marneux.

de 41,60 à 50,50 m : marne grise à traces de lignite (Foraminifères marins).

Ainsi, les trois phases successives caractérisant l'Aquitanien existent encore ici, mais avec quelques différences :

— La phase marine inférieure (37,30 à 50,50 m) est en moyenne beaucoup plus marneuse que dans les forages situés plus à l'Ouest. La région de Grignols, à la limite du golfe aquitanien, est le lieu de formation d'un dépôt à caractère plus passif.

— La phase lacustre médiane (35,40 à 37,30 m) est illustrée par les mêmes faciès qu'à Cudos (bourg) ou Lerm-et-Musset (calcaire lacustre recouvert d'argile à lignite).

— La phase marine supérieure est au contraire beaucoup plus instable puisque les trois niveaux qui la représentent sont marin à la base, puis lacustre et enfin saumâtre.

Cette oscillation marquée du rivage marin est en accord avec la situation géographique de Grignols, à la limite Est de la transgression. Plus on se rapproche de cette limite, plus les sédiments reflètent des variations locales de faciès et de salinité dépendant des avancées et reculs de la mer.



L'Aquitanien est recouvert par un Pliocène continental assez important, illustré par deux faciès successifs : argiles vertes et sables fauves, alors que dans la zone centrale seul le faciès argileux est présent.

#### E. — FORAGE DE CAPTIEUX (bourg)

Le forage de Captieux (bourg), situé au Sud des précédents, a fait l'objet d'une publication [6] où les auteurs donnaient la coupe détaillée.

Elle peut se résumer ainsi :

##### *Quaternaire :*

de 0 à 7 m : sables et lignites.

##### *Pliocène :*

de 7 à 12 m : marnes vertes.

##### *Burdigalien :*

de 12 à 20 m : calcaire marno-sableux continental.

##### *Aquitanien :*

de 20 à 31 m : marne verte sableuse, azoïque (lacustre ou continentale).

de 31 à 36,75 m : sable calcaire, fossilifère, lacustre.

de 36,75 à 73 m : sable calcaire gris marin (faune assez pauvre).

de 73 à 80 m : marnes verdâtres riches en Foraminifères marins.

Nous retrouvons encore les trois phases successives de l'Aquitanien, mais ici la phase supérieure est lacustre sinon continentale (azoïque), indiquant donc que le retour de la mer n'a pu s'effectuer par suite d'une rupture de communication avec la région située plus au Nord. Cette rupture est vraisemblablement d'ordre tectonique (voir forage de Callen).

Notons également la présence de Burdigalien continental, dont le faciès rappelle un peu les « argiles de l'Armagnac ». Inconnu au Nord-Est (Cudos et Lerm-et-Musset), cet étage se termine donc en biseau entre Captieux et les autres localités. Il existe par contre au Sud de Captieux (forage de Captieux - Le Poteau).

## II. — LE NORD-OUEST

## FORAGE DE VILLANDRAUT

Les forages effectués à *Villandraut* ont fait l'objet, en 1953, d'une publication [9] de l'un de nous.

Aussi, donnons-nous seulement la coupe schématique du plus profond de ces puits : le communal n° 1.

- I. de 0 à 1,30 m : formations superficielles (sables, débris calcaires). *Quaternaire*.
- II. de 1,30 à 15,50 m : calcaire, marne et marnes argileuses, moyennement fossilifères représentant la base de l'*Aquitainien*. Faciès marin littoral.
- III. de 15,50 à 50,55 m : marne, argile, molasse et graviers fluvio-lacustres. *Chattien*.
- IV. de 50,55 à 72,20 m : calcaire grisâtre assez fossilifère, marin (faciès « calcaire à *Astéries* »). *Stampien*.

En ce qui concerne l'Aquitainien, seule la phase marine inférieure existe dans ce forage, sous forme d'argiles et de marnes très voisines de celles qui constituaient la base du forage de Cudos (bourg). Cet Aquitainien est recouvert directement par le Quaternaire : cette lacune apparente s'explique d'une part, par la faible altitude de Villandraut par rapport aux régions voisines et, d'autre part, par le jeu de l'érosion intense du Ciron ayant provoqué le ravinement important de toute une partie de l'Aquitainien, connue d'ailleurs en affleurement le long des escarpements du lit du ruisseau.

Le Chattien, traversé complètement par ce forage, est marqué par des sédiments continentaux renfermant des niveaux fluvio-lacustres. Ce sont des couches argileuses de teintes variées, verdâtres ou brun-rougeâtre plus ou moins sableuses. La base est un peu plus détritique et contient un fort pourcentage de sédiments calcaires arrachés au substratum stampien.

Au-dessous, le Stampien est constitué par un calcaire grisâtre, dur, fossilifère et cristallisé représentant le faciès du « calcaire à *Astéries* ».

Ce forage de Villandraut se rattache également à la région située plus à l'Ouest, qui est sous l'influence de l'anticlinal de Villagrains-Landiras.

### III. — L'OUEST

#### FORAGE DE CALLEN

Le forage de *Callen*, situé à l'Ouest du Bazadais, a fait également l'objet d'une publication [3] dont nous reprendrons simplement ici les données essentielles.

Les étages traversés sont les suivants :

- I. de 0 à 53 m : sables ou argiles. *Quaternaire*.
- II. de 53 à 59,85 m : sables fauves. *Pliocène*.
- III. de 59,85 à 67,75 m : grès calcaire gris beige. *Aquitanien*.

L'Aquitanien de base est seul présent dans ce forage. Or, si l'on considère la succession stratigraphique de quelques forages situés aux alentours immédiats (Le Tuzan, voir note [8] sur Villagrains-Landiras, Cazalis...), on constate que l'Helvétien y est toujours présent. Callen révèle donc une lacune importante allant de l'Aquitanien inférieur au Pliocène, témoignant d'une phase d'émersion assez longue de cette zone, en relation probable avec un accident anticlinal.

D'autre part, l'épaisseur et les caractères particuliers de la sédimentation quaternaire permettent d'affirmer que la région de Callen a rejoué et ne s'est stabilisée que récemment au cours du Pléistocène.

Ces mouvements tectoniques ont influencé également la région alentour et notamment vers l'Est. C'est ainsi qu'à Captieux (bourg), la partie supérieure de l'Aquitanien est lacustre ou continentale, donc faiblement émergée en même temps que Callen.

### IV. — LE SUD

#### FORAGE DE CAPTIEUX - LE POTEAU

Un dernier forage situé tout à fait au Sud du Bazadais (10 km au Sud de Captieux), à *Captieux - Le Poteau*, présente la coupe suivante :

#### *Quaternaire* :

de 0 à 38 m : sable beige ou brun fin, micacé, parfois argileux.

de 38 à 47 m : sables et graviers détritiques beiges, ocre ou blanchâtres.

*Helvétien :*

de 47 à 63 m : graviers calcaires beige-jaunâtre à gravillons quartzeux.

*Burdigalien :*

de 63 à 68 m : sable calcaire jaunâtre, détritique à gravillons siliceux de taille variable.

de 68 à 69 m : argile ocre-jaune, à nodules marneux gris, rognons calcaires blancs et graviers siliceux.

de 69 à 77 m : sable fin à ciment calcaire, micacé, légèrement argileux.

*Aquitanien :*

de 77 à 103 m : sable calcaire grisâtre, légèrement quartzeux.

de 103 à 116 m : alternance régulière de marnes vertes bigarrées de jaunâtre, sableuses et de sable calcaire gris-beige à ciment argileux.

de 116 à 135 m : marne verdâtre à nombreux rognons calcaires blanchâtres, par endroits sableux ou micacés.

de 135 à 136 m : calcaire beige-grisâtre sous forme de sable grossier avec graviers arrondis et sables siliceux.

C'est le seul forage de la région dont la coupe comprenne les deux premiers étages miocènes : Helvétien et Burdigalien. Ceux-ci sont illustrés par des faciès continentaux typiques : l'Helvétien est calcaire, dur, recristallisé, mais sans faune déterminable. Le Burdigalien se rattache au faciès connu des « marnes de l'Armagnac ». Nous sommes ici, surtout pour l'Helvétien, à la limite extrême vers l'Est des transgressions correspondant à ces étages.

Au-dessous, l'Aquitanien se distingue par un caractère sédimentaire très différent de celui des autres forages. Il est entièrement marin dans la portion traversée, et illustré par des sédiments remarquables par l'alternance régulière des faciès successifs :

— Sédiments calcaires d'une part, correspondant à des

phases sédimentaires actives avec important apport de matériel détritique;

— Sédiments marneux d'autre part, en rapport avec des phases de dépôts plus calmes.

La faune contenue dans ces niveaux est marine, correspondant à des eaux peu profondes mais non littorales; elle est riche et homogène dans tous les niveaux (avec peut-être une meilleure conservation dans les horizons marneux). Elle implique donc une sédimentation se faisant continuellement sous une épaisseur d'eau constante n'ayant varié que dans un intervalle très réduit.

Tenant compte de ces faits, nous pensons que la région de Captieux - Le Poteau constituait un bassin sédimentaire particulier, bassin dont le fond était doué de subsidence à l'Aquitainien. Ayant joué à plusieurs reprises, ces mouvements ont pour résultat lithologique une succession de séquences de calcaires et de marnes. A un nouvel enfoncement succède un dépôt actif sous forme de calcaire, suivi d'un dépôt de marne plus tranquille, constitué sous une tranche d'eau légèrement plus réduite.

## CONCLUSIONS GÉNÉRALES

### A. — PALÉONTOLOGIE

#### *Les foraminifères aquitaniens.*

L'ensemble des niveaux aquitaniens des différents forages nous a permis de récolter 129 espèces de Foraminifères, soit une faune assez riche.

Les formes les plus fréquentes sont les suivantes :

*Quinqueloculina akneriana* d'Orbigny,  
*Quinqueloculina hauerina* d'Orbigny,  
*Triloculina consobrina* d'Orbigny,  
*Triloculina nitens* Reuss,  
*Globulina gibba* d'Orbigny,  
*Globulina aequalis* d'Orbigny,  
*Nonion boueanum* d'Orbigny,  
*Nonion dollfusi* Cushman,  
*Nonion tuberculatum* d'Orbigny,  
*Nonion victoriense* Cushman,  
*Elphidium antoninum* d'Orbigny,  
*Elphidium crispum* Linné,



*Elphidium cryptostomum* Egger,  
*Elphidium fichtellianum* d'Orbigny,  
*Elphidium macellum* Fichtel et Moll,  
*Elphidium minutum* Reuss,  
*Bulimina elongata* d'Orbigny,  
*Bolivina antiqua* d'Orbigny,  
*Bolivina arta* MacFadyen,  
*Bolivina dilatata* Reuss,  
*Bolivina tortuosa* Brady,  
*Discorbis globularis* d'Orbigny,  
*Discorbis mira* Cushman,  
*Discorbis* cf *pulvinatus* Brady,  
*Rotalia armata* d'Orbigny,  
*Rotalia audouini* d'Orbigny,  
*Rotalia nitida* d'Orbigny,  
*Streblus beccarii* Linné,  
*Asterigerina planorbis* d'Orbigny,  
*Amphistegina lessonii* d'Orbigny,  
*Globigerina bulloides* d'Orbigny,  
*Globigerina concinna* Reuss,  
*Cibicides boueanus* d'Orbigny,  
*Cibicides dutemplei* d'Orbigny,  
*Cibicides lobatulus* Walker et Jacob,  
*Cibicides ungerianus* d'Orbigny,  
*Planorbulina mediterraneensis* d'Orbigny,  
*Miogypsina* sp Sacco.

Cette faune caractérise des faciès littoraux souvent même côtiers. Elle réagit brusquement aux variations de salinité du milieu; c'est ainsi que la phase lacustre médiane est totalement dépourvue de faune de Foraminifères. Ceux-ci réapparaissent timidement dans les milieux saumâtres, où ils sont généralement mal développés et peu nombreux. Les faunes les plus riches et les mieux conservées sont celles que nous avons récoltées dans les marnes à la base du forage de Cudos (bourg) par exemple, ou à Captieux-Le Poteau. Ce sont des formes de petite taille, assez fragiles, mais parfaitement bien conservées. Dans les faciès calcaires, la faune est souvent moins riche et si elle est moins fragile, la finesse de conservation est également moindre.

Les Miogypsines sont en général nombreuses. Typiques du Miocène, ces formes sont abondantes à l'Aquitanién dans les faciès littoraux et côtiers; leur nombre tend à diminuer au

Burdigalien pour devenir pratiquement nul à l'Helvétien.

Nous pouvons noter, d'autre part, l'importance numérique des *Nonionidae* (*Nonion*, *Elphidium*) dans la microfaune aquitanienne, ils sont très largement représentés à la fois en espèces et en nombre d'individus recueillis. Viennent ensuite les *Anomalinidae* (*Cibicides*) et les *Rotaliidae* (*Rotalia* et *Streblus*).

Les formes citées ci-dessus ne sont pas connues exclusivement à l'Aquitaniien. Elles passent toutes au Burdigalien et en partie à l'Helvétien. Même dans les régions littorales du golfe miocène, où l'on a coutume de séparer Burdigalien et Aquitanien, il est presque impossible de définir les formes vraiment caractéristiques de ces « étages », au moins en ce qui concerne les Foraminifères.

## B. — STRATIGRAPHIE

### 1° L'Aquitaniien.

Succédant à une période de sédimentation continentale (Chattien) ayant fait suite au départ de la mer Oligocène, l'Aquitaniien est l'étage miocène le mieux représenté dans la région du Bazadais. La grande majorité des terrains rencontrés lui appartiennent. Malgré la grande hétérogénéité des faciès le caractérisant, nous avons pu, dans la plupart des coupes échantillonnées, retrouver les trois phases de sédimentations successives que nous avons nommées : « phase marine inférieure », « phase lacustre médiane » et « phase marine supérieure » (coupe n° 1).

A la phase marine inférieure correspond la plus grande puissance des sédiments déposés. Cette phase est présente dans toute la région, mais les dépôts qui la composent sont assez variables. En groupant les différents faciès, nous pouvons conclure à l'existence de plusieurs foyers de sédimentation :

— L'un au Sud, très bien délimité, donne à Captieux - Le Poteau des marno-calcaires épais qui vont d'ailleurs se poursuivre pendant tout l'Aquitaniien en relation probable avec un fond de bassin subsident;

— Un autre à l'Ouest - Sud-Ouest, caractérisé par un apport détritique essentiellement calcaire, se dirige d'Ouest en Est, soit de Callen vers Cudos, Lerm-et-Musset et Bazas;

— Un troisième, à l'Est-Nord-Est, révélé par un apport argilo-marneux bien représenté à Grignols et s'intercalant vers

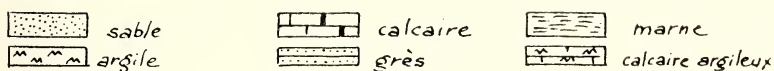
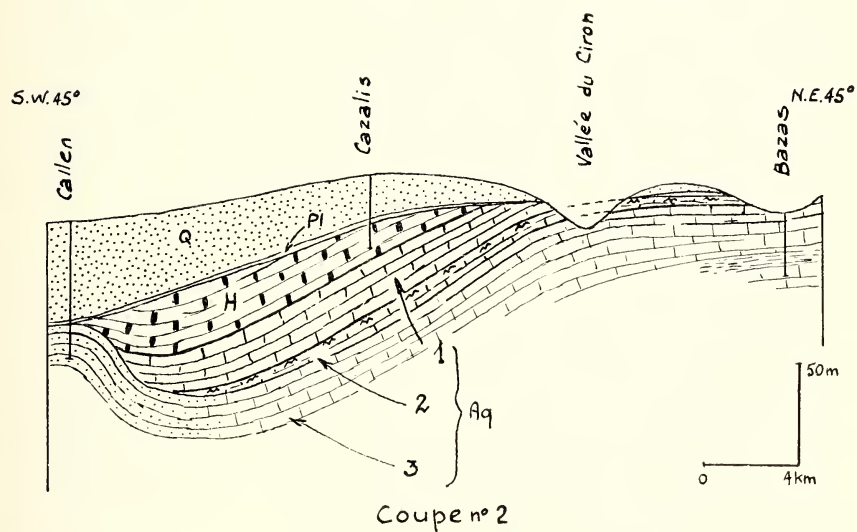
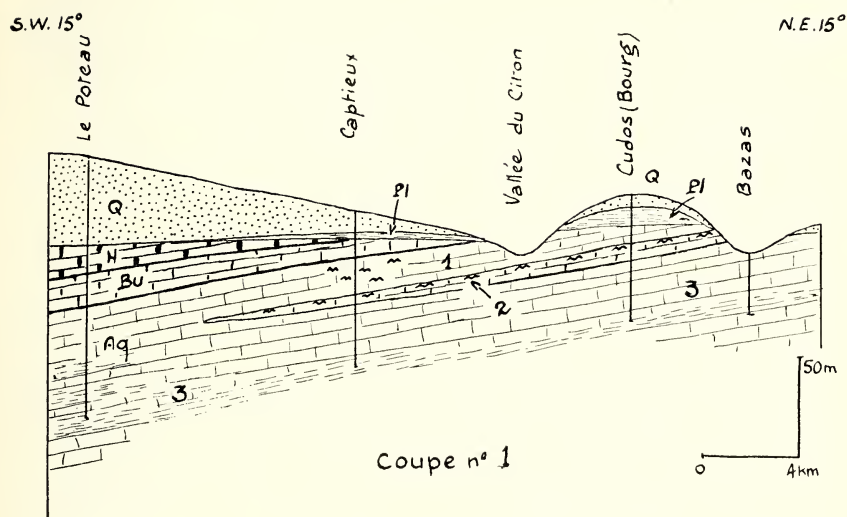

Q : Quaternaire; Pl : Pliocène; H : Helvétien;

Bu : Burdigalien; Aq : Aquitanien.

1. Phase marine supérieure; 2. Phase lacustre médiane;

3. Phase marine inférieure.

l'Ouest avec les niveaux calcaires précédents (niveaux de base de Cudos et Lerm-et-Musset).

La phase lacustre doit être considérée pour l'instant comme un phénomène local caractérisant le Bazadais à cette époque. Elle est surtout bien représentée dans la région centrale où les dépôts, d'abord calcaires, prennent un caractère plus résiduel correspondant aux dépôts argileux, témoignant ainsi du comblement progressif du lac.

Ces dépôts sont absents à l'Ouest (Callen), par suite de l'émersion de la région (coupe n° 2), et tout à fait au Sud, à Captieux - Le Poteau, où au contraire la sédimentation marine se poursuit régulièrement (coupe n° 1).

La phase marine supérieure est de loin la plus variable. Son amplitude est plus faible et ses faciès révèlent une profondeur beaucoup moins forte en rapport avec l'émersion définitive prochaine de la fin de l'Aquitaniien. Elle influence surtout la région centrale du Bazadais où se déposent des sédiments marins le plus souvent calcaires.

Ainsi, l'Aquitaniien semble témoigner d'une sédimentation bien ordonnée, contrairement aux notions anciennes qui accordaient généralement à cet étage une grande variabilité de faciès caractérisés par l'incohérence de leur superposition. En fait, il n'en est rien, la série des faciès évolue de façon régulière et les observations réalisées dans d'autres zones du bassin d'Aquitaine montrent que cette régularité n'est pas localisée au Bazadais.

### 2° *Le Burdigalien.*

Très faiblement représenté dans les forages étudiés, cet étage n'est visible qu'au Sud, à Captieux et Captieux - Le Poteau, sous forme de sédiments continentaux (coupe n° 1). L'extension de la mer burdigalienne est donc très inférieure à celle de l'Aquitaniien. Le Bazadais n'a pas été recouvert puisque seuls les dépôts continentaux sont présents au Sud.

### 3° *L'Helvétien.*

Les sédiments caractérisant cet étage existent à Cazalis (falun calcaire très fossilifère contenant de nombreux moules internes de Lamellibranches), à Captieux - Le Poteau (calcaire dur, recristallisé, continental), à Captieux, en affleurement dans le lit du ruisseau, à 300 m environ à l'Ouest du forage décrit. Il est absent à Callen et à l'Est et Nord-Est de Captieux (coupes n° 1 et n° 2).

La transgression helvétique, plus importante que celle du Burdigalien, est toutefois limitée. Elle ne concerne qu'en partie le Bazadais dans la portion Sud-Ouest.

#### 4° Pliocène et Quaternaire.

Les faciès du Pliocène sont intéressants car ils sont de deux sortes :

— D'une part, des « sables fauves » à Captieux - Le Poteau, Callen, Cazalis;

— D'autre part des argiles vertes à pourcentage variable de calcaires à Captieux, Goulade, Lerm-et-Musset, Cudos (bourg) et Cudos (Charpy).

A Grignols, les deux faciès se superposent puisque nous avons des argiles verdâtres recouvertes par un « sable fauve ».

Aussi, pouvons-nous donner la carte ci-dessous (fig. 1) illus-

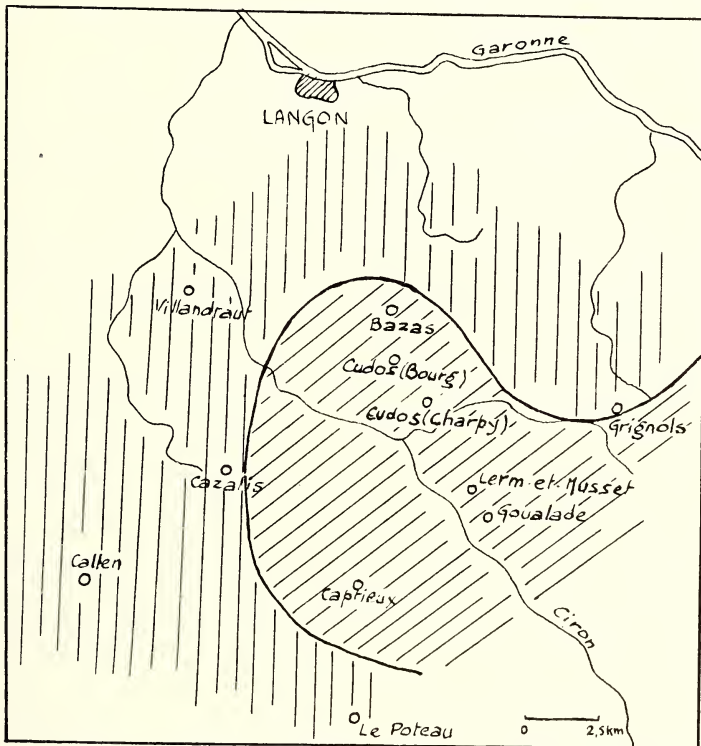

#### 1. Faciès du PLIOCENE



Sables fauves



Argiles

FIG. 1.



trant les faciès du Pliocène. La région centrale est occupée par les argiles qui présentent souvent une assez grande épaisseur. Autour, se situent les « sables fauves » d'une puissance souvent réduite.

Des observations du même ordre, faites par l'un de nous [8] dans la région voisine de Villagrains-Landiras, montrent la présence de « sables fauves » à Saint-Léger, Saint-Symphorien et Le Tuzan, les faciès se raccordant facilement à ceux du Bazadais.

Le Quaternaire est présent dans tous les forages sous forme de sables plus ou moins détritiques ou d'argiles. Très épais à l'Ouest (50 m à Callen et Captieux - Le Poteau), son épaisseur diminue progressivement vers l'Est. Ces terrains sont le plus souvent le résultat d'un remaniement et d'une reprise de sédiments déjà déposés sous l'action du ruissellement intense qui caractérise cette période.

#### C. — PALÉOGÉOGRAPHIE

Tenant compte des observations précédentes, nous pouvons maintenant esquisser l'histoire paléogéographique de la région à partir du *stampien*.

A cette époque, la mer occupe très largement le Bassin d'Aquitaine, puisqu'elle arrive à submerger l'anticlinal de Villagrains-Landiras. Le Bazadais est donc largement recouvert par les eaux.

A ce régime fait suite le Chattien. La mer s'est retirée et la région est le théâtre d'une érosion intense à partir des matériaux précédemment déposés. Le ruissellement, très actif, provoque des dépôts de graviers, de sables et de limons argileux. Par endroits, des lacs s'installent, où se déposent des argiles fines témoignant d'une sédimentation tranquille.

C'est alors que se situe le début de la *transgression aquitaine*. Elle est tout d'abord hésitante et partielle (dépôts laguno-lacustres de Villandraut), puis envahit presque tout le territoire. C'est la « phase marine inférieure » caractérisée par une importante sédimentation calcaire.

Des mouvements tectoniques provoquent alors de profondes modifications dans le tracé des lignes de rivage aboutissant dans le Bazadais à la formation de régions sédimentaires distinctes (voir fig. 2). La région de Callen, située au centre d'un phénomène tectonique, émerge brutalement, séparant la zone Sud (Captieux - Le Poteau) de toute la partie

située au Nord. La mer suffisamment profonde à Captieux - Le Poteau ne se retire pas et les dépôts marno-calcaires continuent à se former sans interruption.

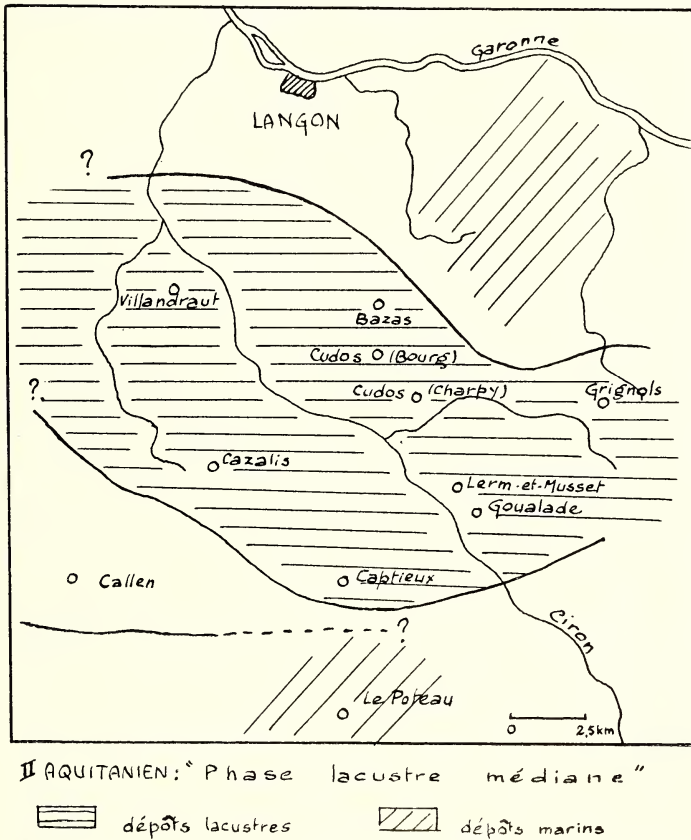
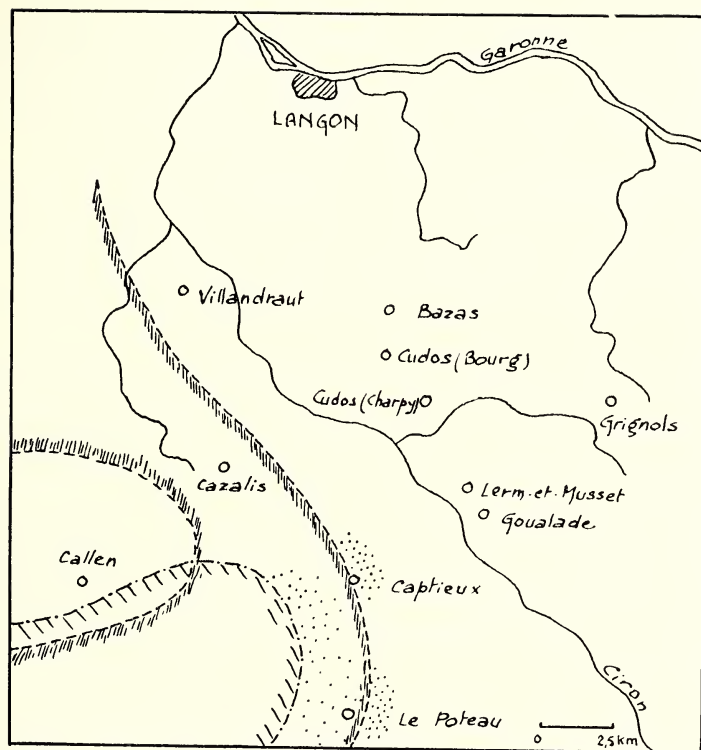

FIG. 2.

Au Nord, au contraire, toute communication franche avec la mer étant probablement rompue, s'installe un lac très étendu dont nous avons retrouvé les dépôts dans la plupart des forages.

C'est alors que s'installe une dernière période. Aucun changement n'intervient au Sud, à Captieux - Le Poteau. La région de Callen s'étend vers l'Est; Captieux est le témoin d'une sédimentation continentale. Au Nord, nouvelle invasion marine venant sans doute du Nord. Toute la région est à nouveau recouverte, mais les dépôts sont peu importants, très littoraux et toujours peu profonds sinon lagunaires (fig. 3).





IV Limite de la mer: au BURDIGALIEN  
à l'HELVETIEN

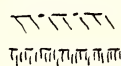

dépôts continentaux

FIG. 4.

Au *Pliocène*, la région totalement émergée subit une glyptogénèse considérable, provoquant des dépôts argileux ou sableux très importants.

Enfin, au *Quaternaire*, l'érosion se poursuit, tendant à niveler le relief. Ce sont alors des dépôts de sables très importants au Sud-Ouest de la région étudiée.

#### D. — TECTONIQUE

A la suite des observations précédentes, nous sommes en mesure de confirmer, en les précisant, certains mouvements tectoniques ayant marqué assez fortement de leur empreinte, l'architecture géologique de la région considérée.

Le premier mouvement miocène se situe à la fin de la « phase marine inférieure » de l'Aquitanién, et a pour résultat la formation d'une ride anticlinale émergeant dans le territoire de Callen. Cette ride sépare en deux la région étudiée, isolant au Sud la zone de Captieux - Le Poteau.

Aucun mouvement tectonique n'apparaît dans le Bazadais pendant les phases « lacustre médiane » et « marine supérieure ». C'est seulement l'amplitude plus ou moins grande de l'avancée marine qui détermine ces deux phases.

Au Burdigalien, pas de mouvements apparents dans cette région.

Mais, à la fin de l'Helvétien, la région de Callen est le théâtre de nouveaux mouvements orogéniques. L'anticlinal précédemment érigé s'enfonce : ce mouvement est en relation avec l'existence probable d'une ou plusieurs failles profondes, masquées en surface.

C'est ensuite une période de calme qui se poursuit jusqu'à nos jours. Mais la région est malgré tout le témoin de modifications tardives même au début du Quaternaire. Ces mouvements témoignent du caractère récent de la stabilisation du sous-sol aquitain.

En résumé, l'histoire géologique du Bazadais s'explique en grande partie, par des oscillations successives de la ride tectonique de Callen : celle-ci constitue probablement une sorte de digitation anticlinale à raccorder au dôme de Villagrains-Landiras voisin, dont la grande amplitude influence directement la topographie profonde de toutes les régions avoisinantes.

## BIBLIOGRAPHIE

1. BENOIST (E.), 1888. — Esquisse géologique des terrains tertiaires du Sud-Ouest de la France. *Journ. Hist. Nat. de Bordeaux et du Sud-Ouest*, 72 p.
2. CARALP (M.), 1958. — Le sous-sol du Bazadais. Etude micropaléontologique et stratigraphique. Thèse de Géologie approfondie, Faculté des Sciences de l'Université de Bordeaux, 247 p., 14 pl.
3. CARALP (M.) et VIGNEAUX (M.), 1959. — Une nouvelle zone anticlinale aquitaine dans le Bazadais. Extrait des *C. R. Acad. Sciences*, t. 249, pp. 1777-1779.
4. DOLLFUSS (G. F.), 1912. — Recherches nouvelles de l'Aquitanién en Aquitaine. *Bull. Soc. Géol. France*, 4<sup>e</sup> série, t. 12, pp. 472-500.
5. LUBET (P.), 1949. — Les faciès du Chattien et de l'Aquitanién dans la basse vallée du Ciron (Gironde). *Bull. Soc. Géol. France*, 5<sup>e</sup> série, t. 19, pp. 75-84, 1 pl.



6. MOYES (J.), VEILLON (M.) et VIGNEAUX (M.), 1955. — Sur la limite d'extension de l'Helvétien dans le Sud-Est du département de la Gironde. Extrait des *C. R. somm. Soc. Géol. France*, n° 3-4, pp. 56-57.
  7. VIGNEAUX (M.), 1950. — La stratigraphie comparée de la coupe des Berdigots à Villandraut (Gironde). Extrait du *Bull. de la Carte géologique de France*, n° 231, t. 48, pp. 173-179.
  8. VIGNEAUX (M.), 1953. — L'Anticlinal de Villagrains-Landiras (Gironde). *Publications du B. R. G. G. M.*, n° 11, 53 p., 5 fig. dans le texte, 2 tabl.
  9. VIGNEAUX (M.), 1953. — La géologie du sous-sol de Villandraut (Gironde). *Bull. Soc. d'Hist. Nat. de Toulouse*, t. 88, fasc. 3 et 4, pp. 314-328.
-

## TABLE DES MATIÈRES

---

	Pages
CAMBAR (R.) et MARTIN (M <sup>lle</sup> S.). — Table chronologique du développement embryonnaire et larvaire du Crapaud accoucheur ( <i>Alytes obstetricans</i> Laur.) .....	3
MAGNIN (E.). — Anatomie du têtard d' <i>Alytes obstetricans</i> ....	33
RÉMY (Chr.). — Aperçu de l'anatomie microscopique du système nerveux du têtard du Crapaud accoucheur ( <i>Alytes obstetricans</i> Laur.) .....	83
CARALP (M <sup>lle</sup> M.) et VIGNEAUX (M.). — La géologie du Bazadais.	91

---

---

(Dépôt légal effectué en 1960, quatrième trimestre.)

---

Bordeaux. — Impr. E. DROUILLARD, 3, place de la Victoire.





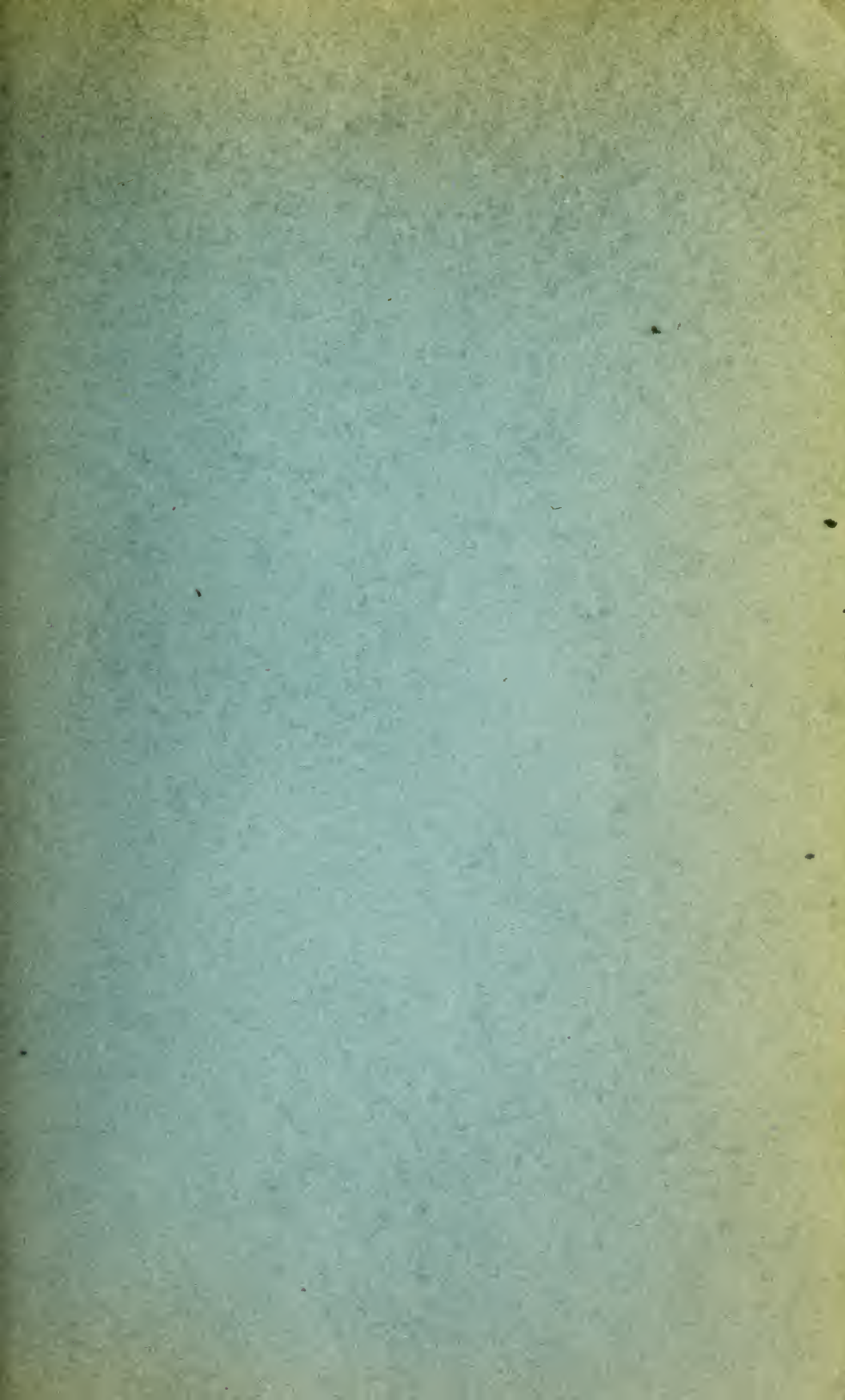



POUR LA  
VENTE DES VOLUMES

*S'adresser :*

HOTEL DES SOCIÉTÉS SAVANTES

Rue du Loup, 71

BORDEAUX





ACTES  
DE LA  
SOCIÉTÉ LINNÉENNE  
DE BORDEAUX

---





ACTES  
DE LA  
**SOCIÉTÉ LINNÉENNE**  
DE BORDEAUX

FONDÉE LE 25 JUIN 1818

et reconnue comme établissement d'utilité publique

*par Ordonnance Royale du 15 juin 1828*

---

Hôtel des Sociétés savantes

RUE DU LOUP, 71

---

TOME XCIX

1961



VOLUME CONSTITUÉ  
par

LE CATALOGUE DES PLANTES VASCULAIRES  
DE LA GIRONDE

d' A. F. JEANJEAN



506.44  
5646

ACTES  
DE LA  
**SOCIÉTÉ LINNÉENNE**  
DE BORDEAUX

FONDÉE LE 25 JUIN 1818  
et reconnue comme établissement d'utilité publique  
*par Ordonnance Royale du 15 juin 1828*

Hôtel des Sociétés savantes  
RUE DU LOUP, 71

TOME XCIX  
1961



VOLUME CONSTITUÉ  
par  
LE CATALOGUE DES PLANTES VASCULAIRES  
DE LA GIRONDE  
d' A. F. JEANJEAN









A. F. JEANJEAN  
(1867-1941)

CATALOGUE  
DES PLANTES VASCULAIRES  
DE LA GIRONDE

---

*PUBLIÉ AVEC LE CONCOURS  
DE L'UNIVERSITÉ DE BORDEAUX  
DE LA VILLE DE BORDEAUX  
ET DU DÉPARTEMENT DE LA GIRONDE*



## PRÉFACE

---

*La Société Linnéenne de Bordeaux, en décidant de publier le « Catalogue des plantes vasculaires de la Gironde » d'A.F. JEANJEAN vient, une fois de plus, de mériter la gratitude des botanistes et des naturalistes qui souhaitent, depuis longtemps, posséder une flore de la région de Bordeaux mise au point récemment, accessible à tous et qui puisse non seulement les guider dans leurs herborisations, mais encore leur fournir une base pour leurs recherches.*

*En effet, quoiqu'on pense, la flore d'une région ne demeure pas immuable et, à côté d'espèces qui, malheureusement, deviennent rares ou même disparaissent, le plus souvent par l'action de l'Homme, il en est d'autres qui se montrent sur des territoires nouveaux ou qui prennent soudainement une grande extension, sans compter les nouveautés qui surgissent de temps à autre, sous l'effet de l'hybridation ou de la mutation. Il suffit d'ailleurs qu'une flore paraisse pour que les chercheurs, la prenant comme base de leurs investigations, ne parviennent bientôt à la compléter ou à l'étendre.*

*Sans doute, en ce qui concerne le catalogue d'A.F. JEANJEAN, il faudra bien des années pour qu'il soit dépassé ou modifié d'une manière appréciable, car l'auteur, botaniste très averti, spécialiste connu en France et à l'étranger, avait poussé sa Flore à un point de perfection qui lui gardera pour très longtemps sa valeur et c'est ici le lieu de regretter qu'il ait été nécessaire, par raison d'économie, de publier un Catalogue au lieu de la Flore « in extenso » du type classique qu'A.F. JEANJEAN avait rédigée avec un soin minutieux. Mais il est apparu que les circonstances imposaient un sacrifice si l'on voulait aboutir et plutôt que de retarder indéfiniment la publication de l'ensemble, la Société Linnéenne, sous la présidence de M. BAUDRIMONT et sous l'énergique impulsion de son Secrétaire général, J. EYMÉ, a pris la sage décision de donner à l'impression un manuscrit allégé, réduit à l'essentiel, mais assuré de paraître dans sa totalité.*

*Il ne nous appartient pas de souligner les mérites de l'œuvre d'A.F. JEANJEAN : notre ami BAUDRIMONT a su par ailleurs en donner les caractéristiques, en même temps qu'il a fait revivre,*

*pour ceux qui l'ont connue, la physionomie d'A. F. JEANJEAN. Ce que nous voudrions marquer, c'est l'avantage que les botanistes de Bordeaux, et d'ailleurs, en retireront grâce à l'existence, dans les collections du Jardin botanique municipal, depuis 1948, du magnifique herbier de notre regretté Confrère, don de sa fille, M<sup>me</sup> GERMOUTY, à la Ville de Bordeaux.*

*Or, catalogue et herbier se complètent à merveille, de sorte que le botaniste, le phytogéographe, l'amateur, pourront utiliser également les ressources de l'un et de l'autre. Sans le catalogue, l'herbier risquait d'être ignoré, méconnu, consulté seulement par de rares spécialistes. Avec l'ouvrage imprimé, il sera au contraire facile de faire servir les échantillons patiemment rassemblés par JEANJEAN à l'identification des espèces, variétés et formes, non seulement de la Gironde, mais d'une grande partie de la région du Sud-Ouest. Or, est-il nécessaire d'affirmer que la connaissance des stations est indispensable au phytogéographe et au phytoécologiste et que la sociologie végétale est basée sur la composition floristique des groupements végétaux ? Nombreux donc seront ceux qui voudront posséder ce catalogue et il sera utile à beaucoup.*

*Nous souhaitons au « Catalogue des plantes vasculaires de la Gironde » d'A. F. JEANJEAN tout le succès que mérite cette œuvre savante et patiente où l'auteur a mis le meilleur de lui-même et dont la Société Linnéenne de Bordeaux peut être fière d'avoir assuré la publication.*

*P. DANGEARD,*

*Professeur à la Faculté des Sciences de Bordeaux,  
Membre correspondant de l'Institut,  
Président de la Société Linnéenne.*

---



## INTRODUCTION

---

Ce n'était pas à moi que devait échoir l'honneur d'écrire cette introduction, mais bien à l'auteur qui seul était qualifié pour présenter son œuvre, dire comment il l'avait conçue, le but qu'il poursuivait et le résultat qu'il en espérait pour la connaissance et la répartition des plantes de la Gironde. Notre savant et regretté Collègue n'est plus et depuis sa mort, vingt ans déjà, les botanistes attendaient avec impatience cette **Flore de JEANJEAN**, comme nous l'appelions, avec de moins en moins d'espoir de la voir paraître.

Les Bordelais ont toujours aimé plantes et fleurs. Témoin le grand nombre des jardins botaniques qui, depuis 1629, se sont succédés dans notre ville à des époques et dans des quartiers divers. Témoins encore les nombreux professeurs, bénévoles ou nommés par la Municipalité, qui, alors que les Facultés n'existaient pas encore, y enseignèrent la botanique et entretenirent le goût des plantes et le zèle des amateurs.

Malgré ce penchant de nos concitoyens pour la Science de Flore, il n'existait rien ou presque concernant la botanique pure et le seul ouvrage imprimé était l'**Hortus burdigalensis** ou Catalogue des plantes du Jardin botanique de l'Académie des Sciences de Bordeaux, situé dans le faubourg Saint-Nicolas de Graves qui fut publié en 1784 par FRANÇOIS A. LATAPIE. Ce dernier, mort à un âge très avancé, fut un des premiers membres honoraires de notre Société.

C'est dire avec quelle faveur fut accueillié, en 1811, la Flore de JEAN-FRANÇOIS LATERRADE. Elle avait pour titre : **Flore bordelaise** ou *Tableau des plantes qui croissent naturellement aux environs de Bordeaux, dans un cercle d'un myriamètre et demi de rayon, etc...* Elle eut d'autant plus de succès que, conçue comme un ouvrage d'utilité locale, elle était rédigée en français, car elle s'adressait à tous, même aux gens du peuple ignorant le latin et le grec. Elle eut quatre éditions, au cours desquelles elle fut constamment augmentée et améliorée. Elle suivait le système de LINNÉ, mais dès la troisième édition (1829), tout en lui restant fidèle, elle indiquait la correspondance des classes établies par le

célèbre naturaliste suédois avec les familles de la méthode naturelle de BERNARD DE JUSSIEU, telle qu'elle avait été exposée et perfectionnée par son neveu, ANTOINE - LAURENT. Dans la quatrième, qui parut en 1846, complètement remaniée et disposée d'après la classification de DE JUSSIEU et les modifications apportées à cette méthode par DE CANDOLLE, tant pour ne pas abandonner tout à fait le système linnéen que pour aider les élèves, il subdivisa chacune des sous-classes phanérogamiques de la méthode naturelle en trois groupes : Polyanthérées, Métrianthérées, Oliganthérées, selon qu'elles offrent beaucoup, un nombre moyen ou peu d'étamines. Un supplément, publié en 1857, porta le nombre des plantes de la Gironde, décrites par LATERRADE, à 2 411 espèces comprenant, en plus des Phanérogames, les Fougères, les Mousses, les Hépatiques, les Algues, les Lichens et les Champignons. Ce fut la dernière publication de notre Fondateur.

Bien que les travaux botaniques ne chôment pas à la Société Linnéenne pendant les années qui suivirent, aucun ouvrage d'ensemble ne vit le jour jusqu'à la publication, en 1882, de la **Flore de la Gironde** d'A. CLAVAUD, professeur du cours municipal de botanique. Il conserve l'arrangement de DE CANDOLLE, le plus employé par les botanistes. Malheureusement, il n'étudie que les Thalamiflores et son travail s'arrête après le premier fascicule des Caliciflores en 1884. Cette flore, dont la description très détaillée des espèces indique une science profonde, ne semble pas avoir obtenu le succès qu'elle méritait, probablement du fait de son état fragmentaire, mais peut-être aussi de l'introduction dans sa nomenclature de la notion de « stirpe », ce qui n'est pas une simplification.

Vers la même époque, en 1883, le Docteur J. A. GUILLAUD, professeur de Botanique et d'Histoire naturelle médicale à la Faculté de Médecine et de Pharmacie de Bordeaux, publie sa **Flore de Bordeaux et du Sud-Ouest**, vade-mecum destiné aux herboristes et aux étudiants, qui comporte l'analyse succincte des plantes signalées dans les bassins de la Garonne, de la Charente et de l'Adour.

Un peu plus tard, en 1886, à la quatrième édition de la **Flore de l'Ouest de la France** par J. LLOYD, qui depuis plus de trente ans était entre les mains de tous les botanistes et comprenait les départements côtiers allant de la Charente-Inférieure au Finistère, Côtes-du-Nord, Ille-et-Vilaine, J. FOUCAUD, chargé de conférences de Botanique médicale à l'Ecole de médecine navale de Rochefort, ajoute les plantes du littoral depuis la Gironde jusqu'aux Pyrénées, et depuis lors la **Flore de Lloyd et Foucaud** est le guide toujours consulté par les botanistes de notre région, professionnels ou amateurs. Le plan suivi pour la distribution des familles est encore le système naturel de DE CANDOLLE et la

description sommaire de chaque espèce est suivie de sa répartition dans les départements envisagés. Une cinquième édition par GADECEAU parut en 1898.

Depuis, les botanistes n'ont pas cessé de publier notes et observations dans les *Actes et Procès-Verbaux de la Société Linnéenne*, mais aucune étude floristique générale n'était entreprise ni même envisagée lorsque, en 1923, ALEXIS FÉLIX JEANJEAN, directeur d'une importante école à Villeneuve-sur-Lot, ayant obtenu sa retraite avant l'âge, vint se retirer à Bordeaux pour se consacrer uniquement à sa science favorite. Conquis depuis de longues années par la botanique, membre de la Société Botanique de France, il eut vite fait de connaître à fond les Phanérogames, puis les Mousses et les Lichens du Lot-et-Garonne. Lorsqu'il vint s'établir à Bordeaux, où l'attiraient des attaches familiales, il était déjà familiarisé avec notre flore girondine, particulièrement celle de la région maritime où il venait herboriser à l'époque des vacances. Il connaissait aussi admirablement la flore si riche et si variée des Pyrénées, depuis qu'ayant été à Cauterets pour des raisons de santé, il y revenait tous les ans, plus encore attiré par l'éclat de sa végétation que par l'heureuse efficacité de ses eaux.

A peine arrivé à Bordeaux, il entre à la Société Linnéenne, le 3 octobre 1923, il participe à la création du groupe botaniste. Il comprend bien vite l'intérêt qu'il y aurait à rassembler les matériaux épars en vue d'un travail floristique d'ensemble sur les plantes de notre région. Il se met de suite à l'œuvre et avec le concours de ses collègues botanistes, séduits eux aussi par cette idée, la nouvelle Flore était achevée ou presque en 1939. Il prend en même temps une part active à l'administration de notre Société dont il franchit rapidement toutes les étapes, depuis le Secrétariat du Conseil jusqu'à la Présidence où il est porté en 1935-1936.

Il publie dans nos *Actes* son important travail sur les Lichens du Lot-et-Garonne, puis de nombreuses notes et même de copieux mémoires, plus spécialement sur les formes hybrides présentées par certains genres : *Ornithopus*, *Epilobium*, *Serapias*, *Euorchis*, *Viola*, *Rumex*, *Verbascum*, *Carex*, etc... Ses recherches sur les Orchidées donnèrent des résultats particulièrement remarquables et le classent parmi les premiers des hybridologues français. Pendant plus de vingt ans, il étudia le genre *Prunus* et avec le regretté E.-J. NEYRAUT, une nouvelle classification des formes du *P. communis* Bab. leur ayant semblé nécessaire, ils écrivirent en collaboration une note qui, à ma connaissance, n'a pu être publiée. Il faut en chercher les matériaux dans l'important herbier de NEYRAUT, dont celui-ci a fait don à l'Institut de Botanique de Montpellier. Le nom de E.-J. NEYRAUT reviendra d'ailleurs souvent dans ce catalogue.

Mais l'œuvre principale de JEANJEAN, couronnement d'une longue et fructueuse carrière, est bien certainement la mise au point de sa Flore. Je n'en veux pour preuve que l'appréciation d'un autre grand botaniste et fervent linnéen, qui travailla lui aussi au groupe botaniste et dont nous regrettons tous la perte prématurée, le Professeur GEORGES MALVESIN-FABRE : « Il n'en est pas de même, dit-il, de l'œuvre capitale d'A.-F. JEANJEAN, sa nouvelle flore de la Gironde, que par modestie il disait être l'œuvre du groupe botaniste de la Société Linnéenne. En réalité, si nous lui avons tous transmis les renseignements et les documents que nous pouvions avoir rassemblés, chacun de notre côté, le véritable travail de synthèse critique est celui de JEANJEAN ». Et j'ajouterai, moi qui l'ai vu à l'œuvre et avais l'honneur d'être son ami : c'est lui qui en a pesé tous les termes à la manière de BERNARD DE JUSSIEU et qui l'a rédigé seul depuis la première jusqu'à la dernière ligne, avec cette minutie et cette conscience qu'il apportait à tout ce qu'il faisait.

Les recherches de tout ordre ont duré dix-huit ans et, je le répète, l'ouvrage était presque terminé quand la mort l'a surpris. C'était une véritable flore locale, claire, pratique, conçue encore suivant la méthode des familles naturelles en tenant compte du point de vue phylogénétique, mais seulement dans la mesure où les faits sont bien établis et généralement admis. Elle aurait été bien utile alors aux botanistes, aux étudiants, aux amateurs. Hélas ! les tristes événements qui bouleversèrent et endeuillèrent notre Pays, ainsi que les jours difficiles qui suivirent, nous empêchèrent de la mettre sur le chantier. Toutes nos publications en subirent elles aussi les tristes conséquences, mais nous n'avons jamais désespéré et nous allons pouvoir enfin réaliser ce que nous considérons comme un devoir envers la mémoire de notre regretté collègue.

Mais, pour des raisons financières faciles à comprendre, nous avons dû alléger de tous les tableaux diagnostiques qui ont pourtant demandé tant de temps et de travail à leur auteur. Cette flore est donc devenue, non sans regrets de notre part, le **Catalogue des plantes vasculaires de la Gironde**. Ce qui importait surtout, c'était de ne pas laisser perdre un travail de cette importance. Ce que les botanistes du Sud-Ouest désirent avant tout, c'est le catalogue raisonné de toutes les plantes qui croissent actuellement dans notre région, avec mention de toutes les formes qu'elles peuvent revêtir et des stations où on les trouve. C'est le résultat de près d'un siècle et demi d'observations dont les références s'inscrivent non seulement dans nos *Actes* et *Procès-Verbaux*, mais encore peuvent être consultées dans les herbiers légués ou donnés à notre ville par des botanistes de chez nous : LÉON DUFOUR, DESMOULINS, LESPINASSE, CLAUD, BROCHON, MOTELAY dont l'herbier renferme celui de DURIEU DE



MAISONNEUVE... Quelques années avant sa mort, JEANJEAN avait fait don à l'herbier municipal de Bordeaux des importantes collections de *Rosa*, de *Rubus*, d'*Hieracium* constituées par SUDRE, spécialiste de ces genres. Mais c'est principalement dans son propre herbier qu'A. F. JEANJEAN a puisé pour réaliser son œuvre. Cet herbier ne comprenant pas moins de 116 cartons de plantes vasculaires, Phanérogames et Fougères, sans compter 11 cartons de Mousses et d'Hépatiques, 49 de Lichens, 3 d'Algues et de Champignons, 2 de plantes exotiques, est riche en plantes de la France, surtout de la Gironde, du Lot-et-Garonne, des Pyrénées et aussi de l'Europe centrale. Il renferme enfin les nombreux hybrides qu'il a découverts et décrits.

M<sup>me</sup> GERMOUTY, fille d'A. F. JEANJEAN, fidèle au désir exprimé par son père, fit don de cet herbier aux collections de la Ville de Bordeaux, le 15 juillet 1945, et une plaque commémorative en marbre fut apposée sur le mur du Musée botanique municipal, le 22 mai 1948.

L'auteur s'est surtout servi des Flores de LATERRADE et de LLOYD et FOUCAUD (4<sup>e</sup> édition), avec chaque fois renvoi à la page, ainsi que de celles de ROUY et de COSTE. De nombreux noms de botanistes locaux y sont encore rappelés. Les synonymies sont indiquées avec le nom de leur auteur; à la suite de chaque espèce sont éventuellement mentionnées les sous-espèces, variétés, races et formes avec leurs stations.

A. F. JEANJEAN ayant divisé la Gironde en régions indiquées par un chiffre romain ou une abréviation, ses divisions ont été reportées sur une carte du département pour la commodité du lecteur. M. M. LARROQUE a complété les genres *Prunus* et *Rosa* d'après l'herbier de JEANJEAN.

Ainsi conçu et réalisé, ce catalogue constitue une base solide en même temps qu'un point de départ pour les recherches floristiques futures au point de vue de la Phytogéographie, non seulement de notre département si varié avec ses coteaux calcaires, ses landes sablonneuses, les dunes de son littoral et ses lacs, mais d'une façon plus générale pour l'établissement de la carte du tapis végétal de la France. Il est donc appelé à rendre de grands services aux botanistes du Sud-Ouest et aussi à tous ceux de notre beau Pays.

Docteur ALBERT BAUDRIMONT,

Docteur ès Sciences,  
Ancien Président de la Société Linnéenne.





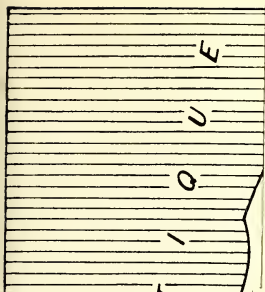



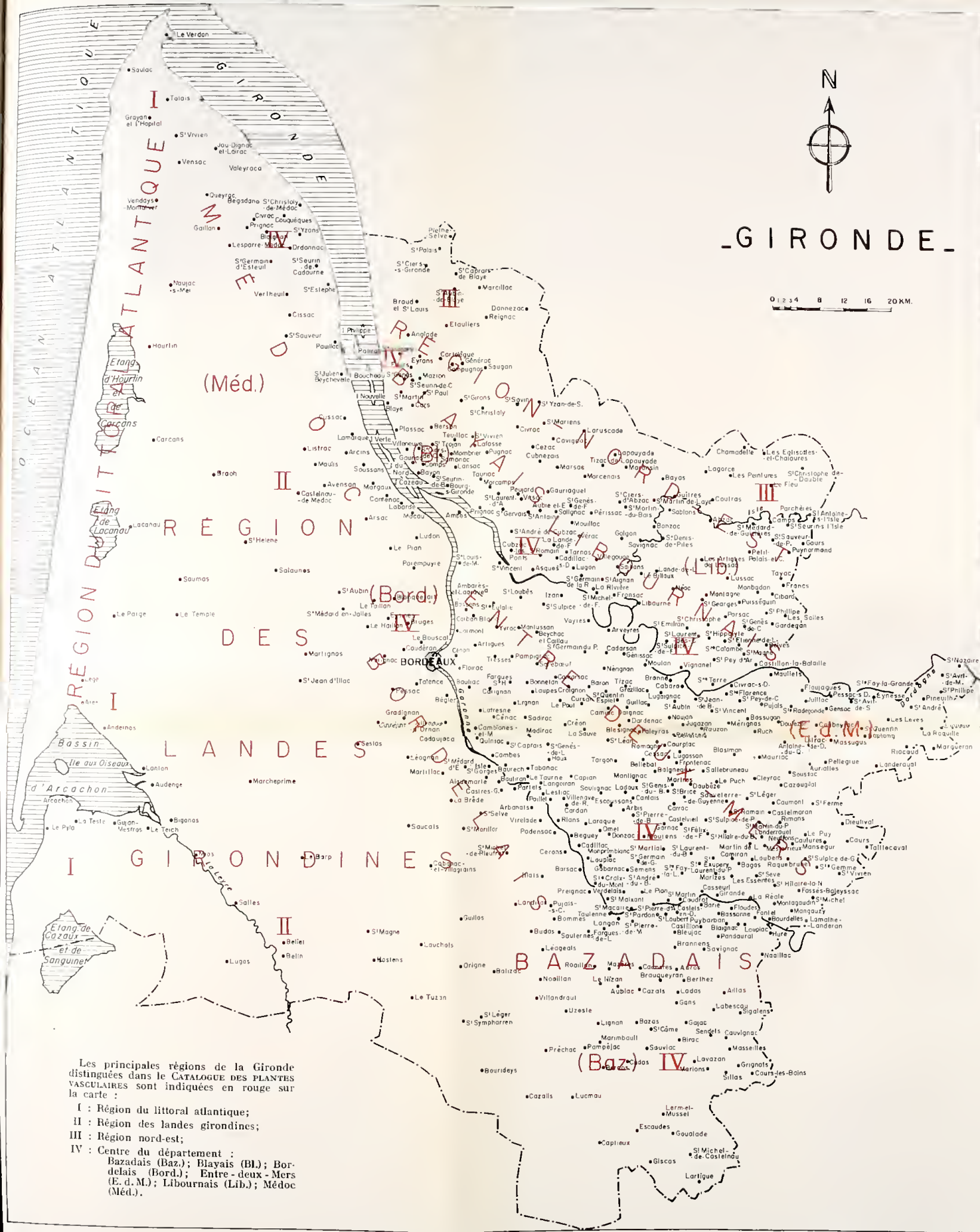





# CRYPTOGAMES VASCULAIRES

---

## FAMILLE I. — LYCOPODIACÉES

GENRE 1. — *LYCOPODIUM* L. (LYCOPODE)

1. **L. inundatum** L. Lat. 457; Ll. F. 430.

Juin-septembre. Landes marécageuses. **R. I** : La Teste, du Teich à Lamothe, Biganos, Le Porge;  
**II** : Hostens, Mios; **IV Bord.** : Villagrains, Landiras.

## FAMILLE II. — EQUISETACÉES

GENRE 2. — *EQUISETUM* L. (PRÊLE, QUEUE DE CHEVAL)

2. **E. maximum** Lamk. *E. fluviatile* Lat. 449; *E. Telmateia* Ehrh. Ll. F. 436.

- f. *serotinum* Ry.
- f. *macrostachyum* Wirtg.
- f. *microstachyum* Wirtg.
- f. *distachyum* Dorfl.
- f. *polystachyum* Wirtg.

Mars-mai. Lieux humides. Insuff<sup>t</sup> indiqués. **III** : Saint-Médard-de-Guizières; **IV Bord.** : Bordeaux, Blanquefort, Saint - Médard - en - Jalles, Beautiran;  
**Bl., Lib.** : Plassac, Saint-André-de-Cubzac, Fron-sac; **E. d. M.** : La Bastide, Cenon, Lormont, Cambes, La Réole, Saint-Emilion.

3. **E. arvense** L. Lat. 450; Ll. F. 426.

- f. *ramulosum* Rupr.
- f. *nemorosum* A. Br.

Mars-mai. Champs humides, bords des cours d'eau.  
**AC. I** : Le Teich; **II** : Salles; **IV Bord.** : Bordeaux, Caudéran, Saint-Médard-d'Eyrans, Budos, Barsac; **Baz.** : Mazères, Préchac, Saint-Côme;  
**E. d. M.** : La Bastide, Saint-Maixant, de La Réole à Saint-Michel.

4. **E. palustre** L. Lat. 450; Ll. F. 426.

- f. *nudum* Duby
- f. *tenue* Döll.
- f. *polystachyum* Weig.
- s. f. *corymbosum* Bory.
- s. f. *racemosum* Milde.

Mai-août. Bords des eaux et lieux humides. **I** : Gujan; **II** : Salles; **IV Bord.** : AC. Allées de Boutaut, Bruges, Blanquefort, Le Taillan, Bègles, Léognan.

5. **E. limosum** Willd. Lat. 450. Ll. F. 426.

- f. *linxanum* Döll.
- f. *attenuatum* Milde.
- f. *verticillatum* Döll.

Mai-août. Lieux humides, bords des eaux. AR. **I** : Biganos; **IV Bord.** : allées de Boutaut, Bruges, Villenave-d'Ornon, Cadaujac; **Bl.** : Saint-Palais.

6. **E. hiemale** L. Représenté dans nos limites par la var. Occidentale Hy. Lat. 450. Ll. F. 427.

- f. *ramigerum* Milde.

Mars-avril. Lieux humides surtout sablonneux. P. R. **I** : Cissac; **II** : Castelnau, Salles; **III** : Saint-Médard-de-Guizières; **IV Bord.** : Mérignac, Léognan, Canéjan, Bègles, La Brède; **Baz.** : Mazères, Uzeste; **Bl.** : Le Rigalet, Saint-Paul; **E. d. M.** : La Souys, La Tresne, Saint-Emilion.

7. **E. ramosissimum** Desf. *E. multiflorum*. Lat. 450; *E. ramosum* Schleich. Ll. F. 427.

- f. *altissimum* A. Br.
- f. *simplex* Milde.
- f. *fastigiatum* Hy.
- f. *verticillatum* Milde.
- β. *virgatum* A. Br.

γ. *campanulatum* Vauch., *E. campanulatum* Poir. Fl. C.  
*E. ramos.* race *campanulatum* Poir. Fl. Ry.

Mai-septembre. Lieux sablon., alluvions. AC. **II** : Salles; **III** : Coutras; **IV Bord.** : Bègles; **Baz.** : P. R.; **Bl., Lib.** : Le Rigalet, Bourg, Gauriac, Saint-André-de-Cubzac, Libourne; **E. d. M.** : Lormont, La Bastide, La Réole. Signalé dans ces stations sans indication de f. ou de var. β. La Bastide, La Réole, Préchac, Bernos, Uzeste, Sauternes, Salles (Dur.). γ. Préchac, Bourg.

FAMILLE III. — ISOÉTACÉES

GENRE 3. — *ISOETES* L.

8. **I. Hystrix** Dur. Représenté par deux sous-espèces :  
S.-esp. *I. Delalandei* Lloyd. *I. Hystrix* Dur. Ll. F. 428.  
S.-esp. *I. Siculum* Tod. S. F. 4593 (Temp.).  
    *α. brevispinum* Ry.  
    *β. longispinum* Ry.  
    *γ. subinerme* Ry.  
Mars-juin. Pelouses, prairies sabl. R. **I** : Hourtin, Arcachon, La Teste, Cazaux, Lamothe; **II** : Castelnau, Mios, Caudos; **III** : Saint-Mariens, Coutras, Saint-Christophe-de-Double; **IV Bord.** : Léognan, marais de France. Les s.-esp. distinguées dans les stations suivantes : *I. Del.* : Mios, Caudos; *I. Sic.* : La Teste, Cazaux, Lamothe.
9. **I. variable** Ry. S.-esp. *I. Boryanum* Dur. Ll. F. 429; Lat. 664 sub. *I. lacustris* L. S. 446 (Dur.); S. D. 2313; S. F. 1151 (Jeanj.); H. N. 3696 (N 1).  
Avril-août. Etang de Cazaux, où il est assez abondant (Bory de Saint-Vincent, puis Chantelat, 1843).
- 

FOUGÈRES OU FILICINÉES

---

FAMILLE IV. — OPHIOGLOSSACÉES

GENRE 4. — *OPHIOGLOSSUM* L.  
(OPHIOGLOSSE, LANGUE DE SERPENT)

10. **O. Lusitanicum** L. Lat. 451.  
Août-décembre. Pelouses marit. Indiqué avec doute dans les dunes d'Arcachon par DESM. et LESP. D'après NEYRAUT, aurait été rencontré au Cap-Ferret.
11. **O. vulgatum** L. Lat. 451. Ll. F. 431.  
    *α. commune* Ry.  
    *β. macrophyllum* Ry.  
Mai-juin. Prairies humides, lieux marécageux. AC.  
    **I** : Le Verdon, Cap-Ferret; **II** : Cestas; **III** : Abzac; **IV Méd.** : Gaillan; **Bord.** : allées de

Boutaut, Le Bouscat, Arlac, Blanquefort, Le Haillan, Pessac, Bègles, Léognan, au Thil et à Carbonnieux, Gradignan, Villenave-d'Ornon, Canéjan; **Baz.** : Sauternes, Roaillan, Bieujac, Saint-Côme, Blaye; **E. d. M.** : Floirac, Frontenac, Saint-Martin, Blasimont, Caudrot, Dieulivol, Landeron, Saint-Michel, Lapouyade;  $\beta$  de Caudrot à Sainte-Foy (Neyr.).

Race *O. polyphyllum* A. Br.

$\alpha$ . *intermedium* Ry. *O. vulg.* var. *ambiguum* C. et G. Ll. F. 431. Pl. G. B. 664 (Dur.).

$\beta$ . *cuspidatum* Ry. Sables maritimes herbeux. RR. **I** : Cap-Ferret (Dur.), Le Verdon (Mot.).

## FAMILLE V. — OSMONDACÉES

GENRE 5. — *OSMUNDA* L. (OSMONDE, FOUGÈRE ROYALE)

12. **O. regalis** L. Lat. 451; Ll. F. 432.

f. *transiens* Wirtg.

f. *interrupta* Milde.

$\beta$ . *pumila* Milde.

Juillet-septembre. Bois marécageux, bords des eaux, surtout dans les terrains siliceux où il est assez commun. **I** : Beychevelle, Lacanau, La Teste, Cazaux, La Hume, Lamothe; **II** : Castelnau, Balizac, Facture, Mios, Saucats, Cestas, Gazinet, Salles; **III** : Saint-Mariens, Lapouyade; **IV Méd.** : Saint-Julien; **Bord.** : Saint-Médard-en-Jalles, Le Taillan, Gradignan, Pessac, Léognan, La Brède; **Baz.** : Mazères, Uzeste, Le Nizan, Cudos, Saint-Côme; **E. d. M.** : Caudrot.  $\beta$ . Lacanau, Facture.

## FAMILLE VI. — POLYPODIACÉES

GENRE 6. — *BLECHNUM* L.

13. **Bl. spicant** L. With. Lat. 455; Ll. F. 436.

$\beta$ . *latifolium* Milde.

Juin-août. Bois humides, lieux ombragés. AC. **I** : La Teste, Gujan, Le Teich, Lamothe. **II** : Cestas, Saucats; **III** : Lapouyade; **IV Bord.** : Blanquefort, Le Haillan, Léognan; **Baz.** : Noaillan, Le Nizan, Saint-Côme, Birac; **E. d. M.** : La Benaue, Rions, Morizès, Verdélais, Gironde, Landerrouet, Saint-Hilaire-la-Noaille.  $\beta$ . Ychoux (Landes), près de nos limites (Neyr.), à rechercher.

GENRE 7. — *CETERACH* (L.) Willd. (DORADILLE)

14. **C. officinarum** Willd. Lat. 452; *Grammitis Ceterach* Sw. Ll. F. 432.

*β. crenatum* Moore.

S. var. *sublobatum* Herr.

Mai-octobre. Rochers, vieux murs. AC.; plus fréquent dans le calcaire. **I** : La Teste; **II** : Castelnau, Salles; **IV Bord.** : Le Tondu, Pessac, Gradignan, Léognan; **Baz.** : Langon, Sauternes, Castets, Uzeste; **Bl., Lib.** : Cubzac, Fronsac, Saint-Laurent-d'Arce, Saint-Emilion; **E. d. M.** : Cenon, Cadillac, Le Tourne, Langoiran, La Tresne, Frontenac, Saint - Félix - de - Foucaude, Rauzan, Saint-Martin - du - Puy, Saint - Macaire, Verdélais, La Réole.

GENRE 8. — *SCOLOPENDRIUM* (L.) Sm. (SCOLOPENDRE)

15. **S. vulgare** Smith. *S. officinale* L. Lat. 455; Ll. F. 436.

*f. lobatum* Deak.

*f. daedalum* Willd.

Juin-septembre. Vieux murs, puits, rochers ombragés. PC. **II** : Saucats; **IV Bord.** : Bordeaux, rue Carle-Vernet, Léognan, Beautiran, Créon; **Baz.** : Bieujac, Pessac, Birac; **Bl.** : Marcamps; **E. d. M.** : Cenon, Floirac, Capian, Langoiran, Daignac, Verdélais, La Réole, Saint-Félix-de-Foucaude.

GENRE 9. — *POLYPODIUM* (L.) Roth. (POLYPODE)

16. **P. vulgare** L. Lat. 452; Ll. F. 433.

S. var. *auritum* Wallr.

*α. commune* Milde.

*β. rotundatum* Milde.

*γ. platylobum* Christ.

*δ. angustum* Haussm.

*ε. attenuatum* Milde.

*f. bifidum* Wall.

*f. furcatum* Milde.

Fructifie pendant la majeure partie de l'année. Roches, vieux murs, troncs des arbres. Général<sup>e</sup> C.; mais moins fréquente dans la région landaise; les var. çà et là P. R.



Race *P. serratum* Willd.

α. *Cambricum* A. et G.

β. *acutilobum* Salis.

γ. *caprinum* Christ.

RR. **IV Baz.** : Castets, sur les vieux murs du village, et Saint-Macaire, vieilles carrières sur la route de Verdélais (Neyr.).

GENRE 10. — *PTERIDIUM* Gled.

17. **Pt. aquilinum** (L.) Kuhn. *Pteris aquilina* L. Lat. 455; Ll. F. 436.

S. var. *pennatifidum* A. et G.

β. *umbrosum* Lueress.

Juillet-septembre. Landes, bois, champs, coteaux, C.

β. Bordeaux, rue Carle-Vernet (Neyr.).

GENRE 11. — *ADIANTHUM* L.

18. **A. Capillus-veneris** L. Lat. 456; Ll. F. 436.

Juin-septembre. Rochers humides, grottes, puits.

P. C. **IV Bord.** : Mérignac, Léognan; **Baz.** : Langon, Pujols, Uzeste; **Bl., Lib.** : La Roque-de-Tau, Saint-Michel-la-Rivière, Saint-Emilion; **E. d. M.** : Langoiran, Cadillac, Arbis, Saint-Martin-du-Puy, Saint-Félix-de-Foucaude, Verdélais, Caudrot, La Réole, Daignac, Baurech.

GENRE 12. — *ASPLENIUM* L.

19. **A. Trichomanes** L. Lat. 454; Ll. F. 435.

α. *genuinum* God.

β. *auriculatum* Milde.

γ. *umbrosum* Milde.

δ. *Harowi* Lueress.

Mai-septembre. Puits, murs, rochers ombragés. AC.

**I** : La Teste; **II** : Salles; **IV Bord.** : Blanquefort, Léognan, Gradignan, Saint-Aubin, Beautiran; **Baz.** : Langon, Castets, Uzeste, Bazas; **Bl.** : Marcamps; **E. d. M.** : La Souys, La Tresne, Camiac, Langoiran, Cadillac, Arbis, Paillet, Verdélais, Saint-Macaire. Les var. RR.

20. **A. Adiantum nigrum** L. Lat. 454. Ll. F. 435.

S. esp. *eu-nigrum* Lamk. et DC.

Février-novembre. Haies, chemins creux, bois humides, vieux murs. P. C. **I** : Arcachon, La Teste,

Cazaux; **II** : Saint-Laurent, Salles, Castelnau; **IV Bord.** : Mérignac, Gradignan, Saint-Aubin; **Baz.** : Langon, Le Nizan; **E. d. M.** : Cenon, Floirac, La Tresne, Frontenac, Langoiran, Cadillac, Verdélais, Saint-Félix-de-Foucaude.

21. **A. Ruta-muraria** L. Lat. 451; Ll. F. 435.

*α. Breunfelsi* Heufl.

*β. pseudo-germanicum* Heufl.

Avril-novembre. Vieux murs, rochers, surtout dans le calc. P. C. **IV Bord.** : Blanquefort, Le Tondu, Léognan, Gradignan, Bègles, Saint-Aubin; **Baz.** : Cazeneuve, Villandraut, Uzeste, Bazas; **Lib.** : Fronsac; **E. d. M.** : La Sauve, Castelveil, Langoiran, Cadillac, La Réole. *β.* Villandraut (Neyr.).

22. **A. lanceolatum** Forsk.

S. esp. *eu-lanceolatum* (Huds.) P. F.

Juin-septembre. Vieilles murailles, rochers humides. RR. **I** : Arcachon; **IV Bord.** : Moulins de Bacalan (Fl. Lat.); station n'existant probablement plus.

GENRE 13. — *ASPIDIUM* R. Br.

23. **A. aculeatum** Doell. *A. angulare* Kit. Lat. 453; Ll. F. 433.

Juin-octobre. Lieux boisés. AR. **I** : Arcachon, Lamothe; **IV Baz.** : Toulence, Créon, Saint-Pardon, Blaignac, Bieujac, Birac; **Bl.** : Marcamps; **E. d. M.** : Lormont, Cenon, La Souys, La Tresne, La Sauve, Verdélais, La Réole, Saint-Michel, Lapouyade.

GENRE 14. — *ATHYRIUM* Roth.

24. **A. Filix-femina** (L.) Roth. *Aspidium Fil. fœm.* Lat. 454; *Asplenium Fil. fœm.* Bernh. Ll. F. 435.

*α. dentatum* Milde.

*β. fissidens* Milde.

*γ. multidentatum* Milde.

Juin-septembre. Bois et lieux humides ombragés P. C. **I** : La Teste, Lamothe, Lanton; **II** : Saucats, Cestas, Budos, Villandraut; **IV Baz.** : Saint-Pardon, Noailac, Pompéjac, Cudos, Birac; **E. d. M.** : Floirac, Landerrouet, Saint-Hilaire-la-Noaille, Gironde. *β* Saint-Pardon et *γ* Birac (Neyr.).

GENRE 15. — *POLYSTICHUM* Roth.

25. **P. Thelypteris** (L.) Roth. Ll. F. 433; *Aspidium* Thel. Sw. Lat. 453; *Hemesteum* Thel. Newn. Fl. Ry. S.F. 2664 (Jeanj.).

*β. incisum* Asch.

Juin-septembre. Prairies marécageuses, bois humides surtout des terrains siliceux. **P. C. I** : Soulac, Lacanau, La Teste, Cazaux, Lamothe, Taussat; **II** : Cestas, Salles; **IV Bord.** : Bruges, Blanquefort, Saint-Médard-en-Jalles, Parempuyre, Léognan à Carbonnieux, Budos; **Baz.** : Uzeste, Birac. *β.* Lacanau, Bruges.

26. **P. Filix-Mas** (L.) Roth. Ll. F. 434; *Aspidium* Fil. M. Sw. Lat. 453; *Nephrodium* Fil. M. Rich. Fl. Ry.

*α. subintegrum* Ry.

*β. crenatum* Milde.

*γ. deorso-lobatum* Moore.

Juin-septembre. Bois, fossés, rochers. **A. C. II** : Saint-Laurent; **IV Bord.** : Bordeaux, rue Carle-Vernet, Blanquefort, Mérignac, Beutre, Gradignan, Martignas; **Baz.** : Langon, Bazas, Birac; **BI.** : Saint-Ciers-la-Lande; **E. d. M.** : Cenon, Cadillac, Quinsac, Neuffons, La Réole, Roquebrune, Saint-Hilaire-la-Noaille. *β.* Martignas. *γ.* Saint-Laurent.

27. **P. spinulosum** Lank. et D. C. S. esp. *eu-spinulosum* Mull. *P. spinul.* D. C. Ll. F. 434. *Nephrodium spinul.* Strempe. Fl. Ry.

*α. exaltatum* Lasch.

*β. elevatum* A. Br.

Juin-septembre. Bois couverts, chemins creux, lieux humides. **A. R. I** : La Teste, Cazaux, Lamothe, Audenge; **II** : Saucats; **IV Bord.** : Martillac; **Baz.** : Birac avec *β* (Neyr.).

- S. esp. *P. dilatatum* (Hoffm.) D. C. *Nephrodium dilat.* Desv. Fl. Ry.

Bois humides, marécages. **I** : La Teste, Audenge, à retrouver dans ces stations et à rechercher.

× *P. remotum* (A. Br.) P. F. P. Filix-Mas.

**IV E. d. M.** : Baignaux; bois de la Motte à Plaisance (ab. Labrie).

## FAMILLE VII. — MARSILIACÉES

### GENRE 16. — *PILULARIA* L. (PILULAIRE)

28. **P. globulifera** L. Lat. 456; Ll. F. 428. Cén. 2517 (Beh.).  
*β. natans* Car. et St-Lag.

Juin-août. Marais, bords des étangs dans les terrains surtout siliceux. **P. C.** **I** : Lacanau, Hourtin, La Teste, Cazaux, Gujan, Lamothe, Biganos, Arès; **II** : Sainte-Hélène, Cestas, Saucats; **III** : Saint-Mariens, Guitres; **IV Bord.** : Bruges, Léognan, Saint-Loubès; **Bl.** : Saint-Aubin-la-Lande.  
*β.* Cazaux, Arès, allées de Boutaut (Bordeaux).

## FAMILLE VIII. — SALVINIACÉES

### GENRE 17. — *SALVINIA* Micheli

29. **S. natans** (L.). All. Lat. 456; Ll. F. 428. S. R. 1354<sup>2</sup> et H. N. 4200 (Neyr.) 750 (Mot.); S. F. 5603 (Jeanj.); Cén. 1957 (Beh.); S. M. 525 (Jal. et M. F.); RM. 20 (Mot.).

Août-décembre. Eaux stagnantes. **IV Bord.** : Bruges, fossés aquat. Indiqué près du Stand et aux allées de Boutaut, en avait disparu depuis bien des années; retrouvé en 1927 aux allées de Boutaut (Genevois, Malvesin-Fabre), d'où le nettoyage des fossés l'a encore fait momentanément disparaître. **E. d. M.** : Ambès et Montferrand (Mot.).

### GENRE 18. — *AZOLLA* Lamk.

30. **A. filiculoides** Lamk. Ll. F. 428; Fl. S. 749<sup>2</sup> (Neyr.); S. F. 3216 (Jeanj.). Cén. 1885 (Beh.).

Juin-septembre. Eaux stagnantes. Originaire de l'Amérique du Sud, naturalisé d'abord aux environs de Bordeaux (1880), s'étend de plus en plus dans le département. **I** : Pauillac, Talais, La Teste; **II** : Lesparre; **III** : Saint-Médard-de-Gui-zières; **IV Bord.** : allées de Boutaut, Bruges, Blanquefort, Le Haillan, Bègles, Saint-Médard-en-Jalles, Saint-Médard-d'Eyrans; **Baz.** : Blaignac, Fontet, Flandès; **Bl.** : Blaye, Bourg, Plassac; **E. d. M.** : Cubzac, Montferrand, Citon-Cénac, Rions, Morizès, La Réole, Lamothe-Landerron.

## PHANÉROGAMES

### SOUS-EMBRANCHEMENT DES GYMNOSPERMES

---

#### FAMILLE IX. — GNÉTACÉES

##### GENRE 19. — *EPHEDRA* L. (EPHÈDRE)

31. **E. distachya** L. Lat 367; Ll. F. 321. SM. 844 (M.F.).

Fl. mai-juin; fr. août-septembre. Dunes et terrains sablon. du littoral. Pointe-de-Grave, Le Verdon, Soulac, La Teste où il est rare.

*Taxus baccata* L. (If.) de la fam. des Taxacées est souvent planté.

#### FAMILLE X. — CUPRESSACÉES

##### GENRE 20. — *JUNIPERUS* L. (GENÉVRIER)

32. **J. communis** L. Lat. 367; Ll. F. 321.

Fl. avril; fr. automne de la 2<sup>e</sup> an. Coteaux, landes; tous les terrains, mais surtout dans le calc. C.

*Cupressus sempervirens* L. (Cyprés) et *Thuia occidentalis* L., fréquemment plantés, appartiennent également à la fam. des Cupressacées.

#### FAMILLE XI. — ABIÉTACÉES

##### GENRE 21. — *PINUS* Mill. (PIN)

33. **P. pinea** L. Pin parasol. Lat. 368.

Fl. avril-mai; fr. automne de la 3<sup>e</sup> an. Assez rarement planté.

34. **P. silvestris** L.

Fl. mai-juin; fr. automne de la 2<sup>e</sup> an. Planté çà et là et assez abondant dans qq. parties des pinèdes : de Pierroton à Marcheprime, etc.

35. **P. pinaster** Soland. *P. maritima* Lamk. Lat. 368; Ll. F. 321.

*β. minor* Parl. Cap-Ferret (Neyr.).



Fl. avril-mai; fr. automne de la 2<sup>e</sup> an. Planté pour fixer les dunes dans la partie landaise, où il forme de grandes forêts (pinèdes), et çà et là dans tout le département.

---

## SOUS-EMBRANCHEMENT DES ANGIOSPERMES

### Classe des MONOCOTYLÉDONES

#### A. — Monochlamydées

#### FAMILLE XII. — TYPHACÉES

GENRE 22. — *TYPHA* L. (MASSETE)

36. **T. latifolia** L. Lat. 395; Ll. F. 331.

Fl. mai-juillet. Marais, étangs, C.

36<sup>bis</sup>. **T. shuttleworthi** Koch. et Sond. *T. angustifolia* × *latifolia*. Fl. Ry.

Fl. mai-août. Signalé dans l'Entre-deux-Mers, sans indication de localité.

37. **T. angustifolia** L. Lat. 395; Ll. F. 331.

Fl. mai-août. Même habitat que les précédents. R.

**I** : Talais, Le Teich; **II** : Balizac, étang de la Ferrière, Saucats; **III** : Coutras, Maransin.

#### FAMILLE XIII. — SPARGANIACÉES

GENRE 23. — *SPARGANIUM* L.

38. **S. ramosum** Curt. Lat 396; Ll. F. 332.

*β. angustifolium* Ry.

Fl. juin-août. Marais, étangs, fossés. P. C. **II** : Cestas; **III** : Abzac; **IV Méd.** : Vertheuil; **Bord.** : Bruges, Blanquefort, Le Taillan, Villenave-d'Ornon; **Baz.** : Roaillan. *β.* Bruges (Jeanj.).

S. esp. *neglectum* Beeby. RR. **IV Bord.** : rue Carle-Vernet et boulevard J.-J.-Bosc, Bègles; **Baz.** : Sauternes, Uzeste,

39. **S. simplex** Huds. Lat. 396; Ll. F. 332.  
Fl. juin-août. Même habitat que les précédents. R.  
**I** : La Teste, Lamothe, Biganos; **IV Bord.** :  
allées de Boutaut.
40. **S. minimum** Fr. Lat. 655; Ll. F. 332.  
Fl. juillet-août. Même habitat que les précédents.  
R. **I** : Lacanau, Cazaux; **IV Bord.** : Bordeaux,  
Blanquefort; **Baz.** : Castets.

#### FAMILLE XIV. — GRAMINACÉES

La recherche des Graminacées a été assez négligée par la plupart des botanistes girondins. Les espèces de cette famille sont peu représentées dans les herbiers et à peine mentionnées dans les listes d'herborisation; et, malgré la contribution importante apportée par NEYRAUT, à la connaissance de notre flore glumacée, nous ne possédons pas encore sur la distribution des espèces et leur degré de fréquence des renseignements suffisants.

##### GENRE 24. — ZEA L. Maïs

41. **Z. Mays** L. Lat. 418.  
Fl. juin-octobre. Cult. pour son grain et comme  
plante fourragère. Originaire de l'Amérique du  
Sud, d'où il fut apporté en 1520.

##### GENRE 25. — LEERSIA Swartz

42. **L. orysoïdes** (L.) Sw. Lat. 428; Ll. F. 397.  
*α. inclusa* Wiesb.  
*β. patens* Wiesb.  
Fl. août-septembre. Lieux inondés, fossés. AR.  
**I** : Biganos; **IV Bord.** : Bruges, Bègles, Saint-  
Médard-d'Eyrans; **Bl.** : Saint-Ciers; **E. d. M.** :  
La Bastide, La Souys, La Tresne.

##### GENRE 26. — MIBORA Adans

43. **M. minima** (L.) Desv. Ll. F. 396; *Chamagrostis minima*  
Bork. Lat 427. *M. verna* P. B. Fl. C. et Ry.  
Fl. février-avril. Lieux sabl. sables marit. CC.,  
surtout dans la partie landaise.

GENRE 27. — *ANTHOXANTHUM* L. (FLOUVE)

44. **A. odoratum** L. Lat. 424; Ll. F. 394.  
    *β. villosum* Dum. **Bord.** : rue Carle-Vernet (Neyr.).  
    Fl. avril-juin. Prés secs, bois, coteaux. CC.
45. **A. aristatum** Boiss.  
    *α. typicum* Ry.  
    *β. laxiflorum* Chaub. *A. Pueli* Lecocq.  
    Fl. juin-septembre. Pelouses sèches, champs sabl. C.  
    *α* plus rare que *β*.

GENRE 28. — *PHALARIS* L.

46. **Ph. arundinacea** L. Lat. 423; Ll. F. 394.  
    Fl. juin-juillet. Bords des eaux, lieux marécageux.  
    P. C. **I** : Le Teich, Lamothe; **IV Bord.** : Bordeaux,  
    rue Carle-Vernet, Bacalan, Eysines, Bègles; **E. d. M.** :  
    Montferrand, Saint-Maixant, Hure.
47. **Ph. paradoxa** L. Lat. 427; Ll. F. 394.  
    Fl. avril-septembre. Terrains sabl. R. **I** : Le Verdon,  
    Soulac; **IV Bord.** : Bacalan; **Bl.** : entre Blaye et  
    Plassac; **E. d. M.** : La Tresne.
48. **Ph. canariensis** L. Lat. 659; Ll. F. 394.  
    Fl. mai-juillet. Très peu cultivé, subsp. à Bordeaux,  
    Gradignan, Bassens, La Tresne, etc.
49. **Ph. minor** Retz. Lat. 659.  
    Fl. mai-septembre. Lieux sabl. herbeux. **IV Bord.** :  
    Bordeaux (Ramey, 1850); **Bl.** : Saint-André-de-  
    Cubzac; **E. d. M.** : La Bastide, Bassens, La  
    Tresne. Stations probablement accidentelles.
- Ph. brachystachys** Link. Apporté autrefois avec des  
    semences de lin, entre le Rigalet et la Reuille. Adv. Bor-  
    deaux, Langon, sur le quai.

GENRE 29. — *CRYPISIS* Ait.

50. **C. schœnoides** (L.) Lamk. Lat 424; Ll. F. 395.  
    Fl. juillet-septembre. Lieux humides. **III** : Lussac;  
    **IV Bord.** : Bacalan; **E. d. M.** : La Bastide (Tes-  
    tas, 1833). Stations probablement accidentelles.

51. **C. alopecuroides** (Host.) Schrad. Lat. 424; Ll. F. 395.  
Fl. juillet-septembre. Lieux sabl. hum. **III** : Cestas;  
**IV E. d. M.** : Cenon (Testas, 1833).

GENRE 30. — *PHLEUM* L. (FLÉOLE)

52. **P. arenarium** L. Lat. 423; Ll. F. 396.  
Fl. mai-juillet. Dunes de la région marit. et çà et là  
lieux sabl. de l'intérieur. **I. C. IV Méd.** : Saint-  
Julien; **Baz.** : Préchac, Uzeste, Villandraut, Caze-  
neuve.
53. **P. Bœhmeri** Wib. Ll. F. 396; *Phalaris phlexides* L. Lat. 422.  
Fl. juin-juillet. Coteaux, pelouses sèches du calc.  
RR. ou peu observé. **IV Baz.** : Cazeneuve; **E. d. M.** : Saint-Emilion (Neyr.).

54. **P. pratense** L. Lat. 423; Ll. F. 396. SF. 3940 (Bch. et Fit.).  
Fl. juin-juillet. Prés, bords des chemins. AC.  
**I.** : Pointe-de-Grave, Soulac, La Teste; **II** : Cestas,  
Salles; **III** : Abzac; **IV Bord.** : Bordeaux, rue  
Carle-Vernet, Bacalan, Saint - Médard - en - Jalles,  
Gajac, Gradignan, Léognan; **Bl.** : La Roque-de-  
Tau, Saint-André-de-Cubzac; **E. d. M.** : Bassens,  
Lormont, Frontenac.

Race *P. nodosum* L. *P. prat.* var. *nodosum*. Lat. 423;  
Ll. F. 396.

*α. serotinum* St-Lag.

*β. intermedium* Jd.

*γ. præcox* Jord.

Lieux généralement secs. **P. C. IV Méd.** : Vertheuil;  
**Bord.** : Bordeaux, au Parc, Blanquefort, Méri-  
gnac, Léognan; **Bl., Lib.** : Saint-Laurent-d'Arce,  
Saint-André-de-Cubzac, Saint-Emilion; **E. d. M.** :  
Bassens, La Bastide, Arbis, Le Pian. *β* P. R.;  
*γ* Salles, Cadillac (Neyr.).

GENRE 31. — *ALOPECURUS* L. (VULPIN)

55. **A. agrestis** L. Lat. 424; Ll. F. 394.  
Fl. mai-août. Champs, lieux sabl. **P. C. IV Méd.** :  
Vertheuil; **Bord.** : Bordeaux, rue Carle-Vernet,  
Bacalan, Blanquefort, Léognan à Carbonnieux,  
Budos; **Baz.** : Langon; **Bl., Lib.** : Saint-Ciers,  
Saint-Emilion; **E. d. M.** : Montferrand, Bassens,  
La Bastide, Arbis, Caudrot.

56. **A. pratensis** L. Lat. 424; Ll. F. 394.  
*β. obscurus* Griseb. *A. ventricosus* Pers. Lat. 424.  
 Fl. avril-juin. Prairies, endroits herbeux. RR. **I** : La Teste; **IV Bord.** : Mérignac, Martillac; **E. d. M.** : La Bastide, Daignac. *β* La Bastide (Lat.).
57. **A. bulbosus** Gouan. Lat. 425; Ll. F. 395.  
 Fl. mai-juin. Lieux hum., surtout marit. R. **I** : Arcachon, La Teste; **II** : Lesparre; **III** : Coutras; **IV Bord.** : Bordeaux, rue Carle-Vernet, Bacalan, Parempuyre; **E. d. M.** : Lormont, Sainte-Foy-la-Grande.
58. **A. geniculatus** L. s.-esp. *eu-geniculatus* (L.) P. F. A. *genic.* Lat. 425; Ll. F. 394.  
 Fl. mai-août. Lieux humides. C.  
 S.-esp. *A. fulvus* Sm. Lat. 660; Ll. F. 395.  
**IV Bord.** : allées de Boutaut et Pessac (Fl. Lat.).  
 A rechercher.

GENRE 32. — *TRAGUS* Hafl.

59. **T. racemosus** L. (Desf.); Ll. F. 391.  
 Fl. juin-août. Lieux sabl. RR. **I** : Pointe-de-Grave, Le Verdon (Delbos); **IV Bord.** : Bordeaux, rue Carle-Vernet; **E. d. M.** : Bassens.

GENRE 33. — *SETARIA* P. B. (SÉTAIRE)

60. **S. verticillata** (L.) P. B.; Ll. F. 393; *Panicum verticillatum* L. Lat. 422.  
*α. genuina* God.  
*β. breviseta* God.  
*γ. longiseta* Ry.  
 Fl. juin-septembre. Lieux cultivés. C.
61. **S. glauca** (L.) P. B.; Ll. F. 393; *Panicum glaucum* L. Lat. 422.  
 Fl. juin-septembre. Champs et cultures. C.  
 (? ×) **S. ambigua** Guss. (? *S. verticillata* × ? *viridis*);  
 Ll. F. 393; Fl. S. 2603 (Neyr. et Broch.).  
 Bordeaux, rue Carle-Vernet et quai de Bacalan (Neyr.); Bègles (Bonn.).
62. **S. viridis** (L.) P. B.; Ll. F. 393; *Panicum viride* L. Lat. 422.  
 S.-var. *Weinmanni* Ry. Bordeaux, rue Carle-Vernet.  
 Fl. juin-septembre. Champs cultivés. C.  
**S. Italica** (L.) P. B. *Panicum Italicum* Lat. 422.  
 Cultivé parfois dans les jardins et subsp. Petit Mil.



GENRE 34. — *PANICUM* L.

63. **P. miliaceum** L. Lat. 421.

Fl. juillet-octobre, cult., mais peu abond., dans les champs de la partie landaise.

*P. capillare* L. Pl. de l'Amérique sept.

Adv. Bordeaux, rue Carle-Vernet, Bassens, Lormont.

Parfois cult. comme plante d'ornement.

GENRE 35. — *ECHINOCHLOA* P. B.

64. **E. Crus-galli** (L.) P. B. *Panicum Cr. g.* L. Lat. 421; Ll. F. 392; Fl. Ry.

*β. brevisetum* Döell.

*γ. longisetum* Döell.

Fl. juillet-septembre. Lieux humides; cultures.

**IV Bord.** : Bordeaux, rue Carle-Vernet, Bacalan, Blanquefort, Pessac; **E. d. M.** : Lormont, La Bastide, Le Pian, Camiac. Probablement plus répandu.

GENRE 36. — *DIGITARIA* (Host.) Scop.

65. **D. sanguinalis** (L.) Scop. *Panicum sanguinale* L. Lat. 420; Ll. F. 392; Fl. Ry.

*β. ciliare* Trin., Arcachon.

Fl. juillet-septembre. Cultures lieux incultes des terrains siliceux. CC.

66. **D. filiformis** Koel. *Panicum glabrum* Gaud. Lat. 420; Ll. F. 392; Fl. Ry.

Fl. Juillet-septembre. Lieux sabl., champs arides. C.

GENRE 37. — *PASPALUM* L.

67. **P. distichum** L. *Panicum vaginatum* Sw. Lat. 659; Ll. F. 392. *Digitaria vaginata* Magn. Fl. C.; Fl. S. 426, 428<sup>2</sup> (Dur.).

Fl. juillet-novembre. Pl. des régions tropicales et subtropicales, abond. naturalisée. **IV Bord.** : Bruges, Bacalan, Bègles, Léognan; **Baz.** : Langon; **Bl.** : Blaye, Plassac, Tauriac; **E. d. M.** : Lormont, La Bastide (Capit. Guillard, 1817), La Souys, Sainte-Croix-du-Mont, rives de la Garonne en amont de Bordeaux.

68. **P. dilatatum** Poir. *Digitaria dilatata* Coste Fl. SV. 1118 (Jeanj.). Cén. 2992 (Bch.).

Fl. juillet-octobre. Originaire de l'Amérique du Sud, naturalisé surtout sur les bords de la Gironde et de la Garonne : Blaye, Bassens, Bacalan, La Bastide, La Souys, Bouliac.

GENRE 38. — *CYNODON* Rich. (CHIENDENT)

69. **C. dactylon** (L.) Pers. Lat. 420; Ll. F. 396.

Fl. juin-septembre. Lieux incultes surtout sabl. R.  
**I** : Cap-Ferret; **IV Bord.** : Bordeaux, rue Carle-Vernet et aux docks, Bruges; **Baz.** : Langon;  
**E. d. M.** : Sainte-Foy-la-Grande.

GENRE 39. — *SPARTINA* Schrab.

70. **S. juncea** Willd. *S. versicolor* Fabre Fl. C.; *S. Durieui* Parl. Fl. Ry.

Fl. novembre-mars. Importé d'abord d'Amérique septentr. dans la Méditerranée. Trouvé à Arès, sur les talus d'une digue sabl., en allant vers les dunes (Neyr., 1901). A rechercher sur le littoral et les bords du Bassin d'Arcachon.

**S. alterniflora** Lois. Signalé dans les vases marit. des Basses-Pyrénées et des Landes, entre Hendaye et Capbreton. Pourrait se rencontrer un jour sur nos côtes.

71. **S. maritima** (Curt.) Fernald. *S. stricta* Roth. Ll. F. 397 et Fl. C. et Ry.; *Trachynetia str.* Lat. 422.

Fl. juillet-octobre. Vases marit. **I** : Pointe-de-Grave, Le Verdon, Soulac, Cap-Ferret (Chant. 1833), Arcachon, La Teste, Gujan.

72. (? ×) **S. Townsendi** Groves. Probablement. *S. alterniflora* × *maritima*.

Planté dans l'estuaire de la Gironde, à cause de son pouvoir de colmatage. Signalé à Talais, dans la propriété de Luze.

GENRE 40. — *ANDROPOGON* L.

73. **A. Ischæmum** L. Lat. 419; Ll. F. 391.

Fl. juin-octobre. Coteaux secs, bords des chemins, des champs. AR. **III** : Guitres; **IV Bord.** : Bègles; **Baz.** : Langon; **E. d. M.** : Cenon, Bouliac, Camiac, Espiet, Frontenac, La Réole, Monségur.

GENRE 41. — *SORGHUM* Pers. (SORGHO)

74. **S. vulgare** (Pers.) Fiori et P. *Holcus sorghum* L. Lat. 419.

Fl. juillet-octobre. Cult. pour ses panicules avec lesquelles on confectionne des balais, et pour ses grains qui servent surtout à la nourriture des animaux.

**S. Halepense** (L.) Brot. S. F. 7347 (Bch.). Esp. méridionale assez souvent rencontrée adv. : Bordeaux. La Bastide, Lormont, Bassens.

GENRE 42. — *ARUNDO* L. (ROSEAU)

75. **A. Donax** L. Lat. 441. *Canne de Provence*.

Fl. septembre-décembre. Fleurit rarement, cult. et subsp. dans les lieux humides, au bord des eaux.

76. **A. Phragmites** L. Lat. 441; Fl. C. *Phragmites communis* Trin. Ll. F. 402; Fl. Ry.

*β. nanus* G. F. Mey., Le Verdon (Neyr.).

Fl. juillet-septembre. Bords des eaux, fossés, marais.

**I** : Le Verdon, Lacanau, La Teste, Gujan, Lamothe; **III** : Fargues; **IV Bord.** : Bruges, Bègles; **E. d. M.** : Hure.

GENRE 43. — *AMMOPHILA* Host. (GOURBET)

77. **A. arenaria** (L.) Link. *Calamagrostis aren.* Roth. Lat 428; Ll. F. 401. Cén. 2987 (Bch.).

Fl. mai-août. Sables du littoral où on en fait des plantations pour fixer les dunes. C. de La Pointe-de-Grave au Cap-Ferret, Arcachon, La Teste, Cazaux, Lamothe.

GENRE 44. — *CALAMAGROSTIS* Adans

78. **C. epigeios** (L.) Roth. Lat. 427; Ll. F. 401.

Fl. juillet-août. Bois, taillis, coteaux. P. C. **I** : Le Verdon, Beychevelle, Lacanau, Cap-Ferret, La Teste, Cazaux; **II** : Listrac; **III** : Saint-Mariens, Laruscade, Guîtres; **IV Bord.** : Villenave-d'Ornon, La Brède; **Lib.** : Saint-Emilion; **E. d. M.** : La Sauve, Ligneux, Saint-Philippe-de-Seignal.

GENRE 45. — *AGROSTIS* L.

79. **A. Spica-venti** L. Lat. 426; Ll. F. 400; *Apera* Sp. v. P. B.  
Fl. Ry. *Jouet du vent*.  
Fl. juin-août. Moissons surtout AR. **I** : La Teste;  
**IV Bord.** : Bordeaux, rue Carle-Vernet; **Baz.** :  
Langon; **Lib.** : Castillon, Saint-Etienne-de-Lisse;  
**E. d. M.** : Saint-Maixant, Caudrot.
80. **A. elegans** Thor. Lat. 426. Ll. F. 399, Fl. l. 14 (Chant).  
Fl. mai-juin. Terrains sabl. des Landes. AR. **I** : La  
Teste, La Hume, Gujan, Lamothe, Facture, Arès;  
**II** : Castelnau, Béliet, Caudos.
81. **A. setacea** Curt. Lat. 457; Ll. F. 399; H. N. 3889 (Neyr.);  
SF. 3191 (Bch.).  
Fl. juin-août. Landes et lieux sabl. du littoral et de  
l'intérieur P. C. **I** : Soulac, La Teste; **II** : Facture,  
Saucats, Gazinet, Caudos; **III** : Saint-Mariens;  
**IV Bord.** : Le Taillan, Mérignac, Pessac, Ville-  
nave-d'Ornon, Martillac; **Baz.** : Langon.
82. **A. verticillata** Vill.  
Fl. juin-septembre. Lieux hum. R. **I** : Montalivet, Le  
Gurp; **IV E. d. M.** : La Réole (Broch., 1892),  
Hure, Saint-Michel.
83. **A. vulgaris** With. Lat. 426; Ll. F. 399.  
*α. genuina* Schur.  
*β. dubia* Ry.  
*γ. pumila* Schur. Le plus souvent attaqué par un Uredo.  
*δ. stolonifera* Koch.  
Fl. juin-septembre. Bois, landes, pâturages CC. dans  
la partie landaise; C. ailleurs.
84. **A. canina** L. Lat. 427; Ll. F. 399. S. F. 7037 (Fit.).  
S.-var. *glauca* G. et G.; *rubra* DC.; *pallida* Schk.  
*β. mutica* Gaud.  
*γ. stolonifera* Blytt. S. F. 3190.  
Fl. juin-août. Bois, prairies, landes humides,  
marais CC. *β* R.; *γ* P. R.
85. **A. Castellana** Boiss. et Reut.  
*α. genuina* Hack.  
*β. mixta* Hack.  
Fl. mai-juin. Lieux généralement sabl. RR. ou  
méconnu. **III** : Saint-Mariens (Fouc., Neyr.);  
**IV Baz.** : *β* Sauviac, champs à Tucos et à Brasset  
(Neyr.).

86. **A. alba** L. Ll. F. 399; *A. stolonifera* Lat. 426.  
 $\alpha$ . *genuina* Godr. S.-var. *pallens* Gaud. et *violacea* Ry.  
 $\beta$ . *aristata* A. Gray.  
 $\gamma$ . *coarctata* Blytt.  
 $\delta$ . *gigantea* Mey.  
 $\epsilon$ . *Hostana* Ry.  
 $\zeta$ . *convoluta* Tourlet.  
 $\eta$ . *prorepens* Asch.

Fl. juin-septembre. Prés, champs, bords des chemins. AC. **I** : Soulac, La Teste, Cazaux, Biganos; **II** : Grayan, Salles; **IV Bord.** : Bordeaux, rue Carle - Vernet, Blanquefort, Villenave - d'Ornon; **E. d. M.** : Montferrand, Ambarès, Bassens, La Bastide, Targon.  $\beta$  et  $\zeta$  à rechercher; les autres variétés AR.

S.-esp. *A. maritima* Lamk., *A. vulgaris* var. *maritima* Lamk. Lat. 426; *A. alba*, var. *marit.* Lamk. Ll. F. 399.  
**I** : Sables marit. AC. sur le littoral et autour du Bassin d'Arcachon.

GENRE 46. — *SPOROBOLUS* R. Br.

87. **S. tenacissimus** P. B. S. F. 7625 (Bch.).  
 Fl. juin-octobre. Originaire d'Amérique. Naturalisé.  
**I** : Arcachon, aux Abatilles; de Taussat à Andernos (Temp.); **IV Bord.** : Gajac, dans les bois de pins.

GENRE 47. — *GASTRIDIDIUM* P. B.

88. **G. lendigerum** (L.) Gaud. Ll. F. 401; *G. australe* P. B. Fl. Ry.; *Milium lendig.* Lat. 425 S. R. 2276 (Merl.).

Fl. mai-septembre. Champs, friches, moissons. C.

GENRE 48. — *POLYPOGON* Desf.

89. **P. Monspelienis** (L.) Desf. Lat. 425; Ll. F. 398.  
 Fl. mai-juillet. Lieux sabl. hum., surtout près du littoral. **I** : Le Verdon, Pauillac, Soulac, Cap-Ferret; AC. autour du Bassin d'Arcachon; **IV Méd.** : Vertheuil, Saint-Julien; **Bord.** : rue Carle-Vernet, Bacalan; **E. d. M.** : La Bastide, Floirac.

S.-esp. *P. maritimus* Willd. Ll. F. 398.

Lieux hum. du litt. **I** : Cap-Ferret, Arcachon, La



Teste, La Hume (L. Dufour), Facture, Arès. Stations accidentelles . Bordeaux, rue Carle-Vernet et cité Saugeon.

- (? ×) *Agropogon lutosus* (Poir.) P.F. *Agrostis alba*  
× *P. Monspeliensis*, *Polypogon littoralis* Smith. Ll.  
F. 398.

La Teste (Fl.; Ll. F.) observé dans la partie du Bassin d'Arcachon en voie d'assèchement (Jeanj., 1937).

GENRE 49. — *LAGURUS* L.

90. **L. ovatus** L. Ll. F. 400.

Fl. juin-juillet. Lieux sabl., surtout du litt. R.  
**I** : Pointe - de - Grave, Pauillac, Arcachon; **IV Bord.** : Bordeaux, rue Carle - Vernet, Bruges, Caudéran, Le Tondou, Villenave-d'Ornon.

GENRE 50. — *MILIUM* L.

91. **M. effusum** L. Ll. F. 402.

Fl. mai-août. Bois et lieux ombragés R. **IV Baz.** : Bieujac; **Bl.** : Marcamps; **E. d. M.** : La Tresne, Verdélais, La Réole.

92. **M. vernale** M.B. *M. scabrum* Rich. Lat. 425; Ll. F. 402; Fl. Ry.

Fl. avril-juin. Lieux hum., bois sabl. R. **I** : Pauillac; **IV Bord.** : Blanquefort, Eysines, sablière de Caychac, Le Vigean, Mérignac et Caudéran (Testas et L. Lat. 1834), Villenave-d'Ornon à Sarcignan, Léognan, Illats; **E. d. M.** : La Réole. Peu abondant dans les stations.

GENRE 51. — *AIROPSIS* Desv.

93. **A. tenella** (Cav.) A. et G.; *A. globosa* Desv. Lat. 429; Ll. F. 406; Fl. C. et Ry. Fl. l. 15 (Chant.).

Fl. avril-juin. Lieux sabl. du litt. et des Landes R. **I** : Pauillac, La Teste (Chant.) entre La Teste et Cazaux, Gujan, Le Teich; **II** : Béliet, Saucats.

GENRE 52. — *AIRA* L. Canche

94. **A. præcox** L. Lat. 429; Ll. F. 405.

Fl. avril-juin. Lieux sabl., landes, dunes, C.

95. **A. caryophyllea** L. Lat. 429; Ll. F. 405; S. F. 3944 (Temp.).  
*β. divaricata* Husn.

Fl. mai-juin. Lieux sabl. C. *β* de La Teste à Cazaux,  
Bordeaux, cité Saugeon.

S.-esp. *A. multiculmis* Dum.

RR. La Teste (Temp.). **IV E. d. M.** : Caudrot, près  
de la limite de la commune de Saint-Martin  
(Neyr.).

GENRE 53. — *DESCHAMPSIA* P. B.

96. **D. cæspitosa** (L.) P. B. *Aira cæspitosa* L. Lat. 428; Ll.  
F. 404.

Fl. juin-août. Bois, fossés, lieux frais. C.

97. **D. setacea** (Huds.) Richt. *D. discolor* R. et Sch. Fl. C. Ry.;  
*Aira uliginosa* Weihe. Lat. 660; Ll. F. 404.

Fl. mai-juillet. Marais, landes, prés tourbeux. R.  
Lacanau, La Teste, Cazaux, Sainte-Hélène, Birac.

98. **D. flexuosa** (L.) Trin. *Aira flex.* L. Lat. 428; Ll. F. 405;  
S. F. 3198 (Bch. et Fit.).

*β. Leguæi* Bor. S. F. 5332 (Jeanj. et Bch.).

Fl. juin-août. Bois, taillis, bruyères, landes. A. C.  
Cazaux, Facture, Cestas, Saucats, Béliet, Salles;  
**III** : Saint-Mariens; **IV Bord.** : Blanquefort, Le  
Taillan, Saint-Médard-en-Jalles, Mérignac, Léo-  
gnan. *β* au Thil et à Carbonnieux. **Baz.** : Villan-  
draut, Le Nizan; **E. d. M.** : Cenon, Arbis.

GENRE 54. — *CORYNEPHORUS* P. B.

99. **C. canescens** (L.) P. B. *Aira can.* L. Lat. 428; Ll. F. 404.  
S. F. 5800 (Jab.).

*β. maritimus* Godr.

*γ. flavescens* Kling.

Fl. mai-juillet. Lieux sabl., landes, sables maritimes.

**I** et **II** : C.; **III** : Saint-Mariens; **IV Bord.** : Bru-  
ges, Le Taillan, Canéjan, Budos; **Baz.** : Villan-  
draut; **E. d. M.** : Le Pian. *β* Le Verdon, Cap-  
Ferret; *γ* Canéjan avec le type.

GENRE 55. — AVENA L. (AVOINE)

100. **A. sativa** L. Lat. 442. Ll. F. 406.  
Mai-juillet. Cultivé en grand et subspontané. Les trois s.-esp. ci-après cultivées ont été rencontrées adv. ou subsp.  
S.-esp. *A. strigosa* A. et G. Lat. 479; Ll. F. 406.  
**Bord.** : Arlac (Lat. 1834), Gujan, Mérignac, Rions.  
S.-esp. *A. orientalis* Schreb.  
Adv. à La Bastide (Neyr.).  
S.-esp. *A. brevis* A. et G.  
Adv. à Pauillac (Neyr.).
101. **A. barbata** Brot. Ll. F. 407; *A. hirsuta* Roth. Lat. 662.  
Mai-juillet. Lieux incultes, bords des champs. PC.  
**I** : La Teste, La Hume, Gujan; **III** : Coutras;  
**IV Bord.** : rue Carle-Vernet, Blanquefort, Mérignac, Léognan; **Baz.** : Langon; **Lib.** : Fronsac, Libourne; **E. d. M.** : Verdelaïs.
102. **A. fatua** L. Lat. 442; Ll. F. 407.  
Juin-août. Moissons. **I** : Arcachon; **III** : Coutras, Abzac; **IV Bord.** : rue Carle-Vernet; **Baz.** : Langon; **E. d. M.** : Floirac, Arbis. Certainement beaucoup plus répandu.
103. **A. sterilis** L. *A. macrocarpa* Mœnch. Fl. Ry. Représenté dans nos limites par la race *A. Ludoviciana* Dur. Lat. 661; Ll. F. 407.  
*β. Glabrescens* Dur.  
Juin-juillet. Moissons. AC. **III** : Coutras; **IV Bord** : Bègles, Le Tondu; **Baz.** : Langon; **Bl.** : Plassac; **IV E. d. M.** : La Bastide (Dur. 1853), St-Genès-de-Lombaud, Branne, Le Tourne, Cadillac, Arbis, Saint-Maixant, Saint-Macaire. *β.* Cadillac au Château de Benaugue (Neyr.). L'esp. adv. à Bordeaux, rue Carle-Vernet.
104. **A. sulcata** Gay. Lat. 662; Ll. F. 407.  
Juin-juillet. Landes et bois sabl. AR. **I** : Pauillac, La Teste, Le Teich; **II** : Caudos; **IV Bord.** : Le Taillan, Léognan, Mérignac (Delb. 1851), Bègles; **Baz.** : Sauternes, Uzeste; **E. d. M.** : Le Pian.
105. **A. pubescens** Huds. Lat. 440; Ll. F. 407.  
Mai-juillet. Prés, bois, coteaux. AR. **II** : Lesparre, Castelnau, Cestas; **IV Bord.** : Le Taillan, Léognan à Carbonnieux, Gradignan, Villenave-d'Ornon; **Baz.** : Uzeste; **Lib.** : Saint-Emilion.

GENRE 56. — *ARRHENATHERUM* P. B.

106. **A. elatius** (L.) Mert. et K. Ll. F. 406. *A. avenaceum* PB. Fl. Ry.; *Avena elatior* L. Lat. 428. *Fromental*.

Mai-juillet. Prairies, bois, moissons. **IV Bord.** : rue Carle-Vernet, Mérignac; **Baz.** : Langon; **Lib.** : Saint-Michel-la-Rivière; **E. d. M.** : Lormont, La Bastide, Cenon.

Race *A. precatorium* (Thuill.) P. B. *A. bulbosum* Presl. Ll. F. 406; *Avena elat.* var. *precatoria* Thuill. Lat. 438. Avoine à chapelet.

**I** : Arcachon; **IV Bord.** : rue Carle-Vernet, Bruges, Mérignac; **Bl.** : Saint-Ciers, Saint-Gervais, Saint-André-de-Cubzac; **E. d. M.** : de Sainte-Croix-du-Mont à Verdélais.

107. **A. Thorei** Duby. *Avena Thorei*. Lat. 438; *A. longifolia* Thore. Ll. F. 408, Fl. C.; *Thorea longifolia* Ry. Fl. S. R. 143<sup>2</sup> (Neyr.); S. F. 1947 (Fit.) et 7356 (Beh.).

GENRE 57. — *TRisetum* Pers.

108. **T. flavescens** (L.) Ry. Esp. représentée dans nos limites par la s.-esp. *T. pratense* (Pers.) Beck. *Avena flavescens* L. Lat. 440; Ll. F. 408.

Juin-août. Bois, prairies, lieux herbeux. **AR. III** : Abzac; **IV Bord.** : Bordeaux, rue Carle-Vernet, Blanquefort, Canéjan; **Lib.** : Saint-Emilion, Saint-Paul; **E. d. M.** : Cenon, Saint-Martin-de-Sescas, Romagne.

GENRE 58. — *HOLCUS* L. (Houlque)

109. **H. lanatus** L. Ll. F. 406. *Avena lanata* Lat. 440. S.-var. *albovirens* Reichb.; *coloratus* Reichb.

Juin-août. Prés, champs. C.

110. **H. mollis** L. Ll. F. 406. *Avena mollis* L. Lat. 440. S. F. 1448 (Beh.).

GENRE 59. — *GAUDINIA* P. B.

111. **G. fragilis** (L.) P. B. Ll. F. 420; *Avena fragilis* L. Lat. 440. Prés, bords des champs et des chemins. C.

GENRE 60. — *DANTHONIA* DC.

112. **D. decumbens** (L.) Lamk. Ll. F. 408; *Festuca decumbens* L. 434; *Triodia dec.* P. B. Fl. Ry.  
     $\alpha$ . *breviglumis* Hack.  
     $\beta$ . *longiglumis* Hack.  
    Juin-juillet. Landes, bois, clairières. C.  $\beta$ . Canéjan (Neyr.).

GENRE 61. — *KOELERIA* PERS.

113. **K. phleoides** (Vill.) Pers. Lat. 432; Ll. F. 403; S. F. 1450 (Fit. et Bch.).  
    Mai-juillet. Lieux cultivés; bords des chemins. C.
114. **K. Vallesiana** (Sut.) Gaud.  
     $\beta$ . *setacea* Koch.  
    Mai-juillet. Pelouses, coteaux secs. RR. **IV Bl.** : Saint-Laurent-d'Arce, dans les carrières (Neyr.); Marcamps (Desm. 1858).
115. **K. albescens** DC. Lat. 432.  
     $\beta$ . *Amansi* Ry. S. F. 1449 (Fit. et Bch.).  
    Juin-juillet. Sables maritimes et des landes. **I** : Le Verdon, Soulac, dunes de La Teste, La Hume, Arès; **II** : Salles  $\beta$ ; **IV Bord.** : Villenave-d'Ornon, Arlac; **Baz.** : Villandraut  $\beta$ .  
    *K. cristata* (L.) Pers. Espèce à rechercher dans nos limites et particulièrement dans l'Entre-deux-Mers. Les deux s.-esp. ci-après peuvent être rencontrées :  
    S.-esp. *K. pyramidata* (Link.) Domin.  
    S.-esp. *K. gracilis* Pers.

GENRE 62. — *GLYCERIA* R. Br.

116. **G. procumbens** (Curt.) Sm. Ll. F. 412; *Atropis procumbens*. Richt. Fl. Ry. S. F. 8039 (Jeanj.), Cén. 2792 (Jeanj.).  
    Juin-août. Prés salés et lieux humides des bords de l'Océan. **I** : Le Verdon et certainement ailleurs. A l'intérieur : Bègles, quai de la Moulinatte (Jeanj.).
117. **G. Borreri** Bab.; *Atropis Borr.* Richt. Fl. Ry. S. R. 4348 (Neyr.).  
    Juin-août. Prés et vases salés. RR. **I** : Arcachon, La Teste et Le Teich (Temp.); Audenge (Verquin); à l'intérieur, Bègles (Neyr.).



118. **G. maritima** Huds. Lat. 433; Ll. F. 412; *Atropis marit.* Griseb. Fl. Ry. S. F. 4290 (Bch.).  
 β. *Foucaudi*. *G. Foucaudi* Hack. Fl. C. et Fourn.; *Atropis marit.* race *A. Foucaudi* Hack. Fl. Ry.  
 Juin-juillet. Vases salées et marais marit. **I** : Le Verdon, Cap-Ferret, Arcachon, La Teste, La Hume, Le Teich, Lamothe, Andernos, Arès.  
 β. Arcachon à la pointe de l'Aiguillon (Temp.).
119. **G. distans** (L.) Wahl.; Ll. F. 412. *Atropis dist.* Griseb. Fl. Ry.  
 Juin-septembre. Vases et prés salés. RR. **I** : Arès (Neyr.).
120. **G. fluitans** (L.) R. Br. Lat. 433; Ll. F. 411.  
 Mai-août. Bords des eaux, fossés, mares. C.  
 Race *G. plicata* Fries. Lat. 660; Ll. F. 411.  
**III** : Saint-Mariens; **IV Bord.** : Bordeaux, rue Carle-Vernet, Bègles, Léognan à Carbonnieux, Gradignan, Canéjan, Saint-Médard-d'Eyrans. Sans doute plus C., mais confondu avec le type.
121. **G. altissima** (Moench.) P. F. *G. aquatica* Wahlb. Lat. 433; Fl. C.; *G. spectabilis* M. et K. Ll. F. 411; Fl. Ry.  
 Juillet-août. Bords des eaux. R. **III** : Abzac;  
**IV Bord.** : Bruges, Chemin de Labarde, Blanquefort, Bègles; **E. d. M.** : La Souys.

GENRE 63. — *CATABROSA* P. B.

122. **C. aquatica** (L.) P. B. *Poa aquat.* L. Lat. 431; *Glyceria airoides* Reichb. Ll. F. 412. S. R. 630<sup>3</sup> (Neyr.).  
 Juin-juillet. Bords des eaux, marais. PC. **I** : La Teste, Le Teich; **IV Bord.** : Bordeaux rue Carle-Vernet, Bruges, allées de Boutaut, Bègles; **Bl.** : Saint-André-de-Cubzac; **E. d. M.** : Le Pian.

GENRE 64. — *POA* L. (PATURIN)

123. **P. bulbosa** L. Lat. 432; Ll. F. 410. S. M. 95<sup>2</sup> (Jal.). (f<sup>a</sup> *vivipara*).  
 Avril-juin. Bords des chemins, coteaux, pâtures. CC.
124. **P. annua** L. Lat. 432; Ll. F. 410.  
 β. *pauciflora* Fick. La Teste (Neyr.).  
 Toute l'année : champs, cultures, bords des routes. CC.

125. **P. trivialis** L. Lat. 431; Ll. F. 411.

Mai-juillet. Prés et lieux humides. AR. **I** : Arcachon, Gujan; **IV Bord.** : Bordeaux rue Carle-Vernet et aux Docks, Blanquefort, Eysines, Villenave-d'Ornon, Canéjan à Granet. **E. d. M.** : Sauverre-de-Guyenne.

126. **P. nemoralis** L. Lat. 431; Ll. F. 410. *P. nemor.* race *P. debilis* Thuill. Fl. Ry.

Juin-octobre. Bois, haies, lieux sabl. PC. **I** : Pointe-de-Grave; **III** : Abzac, Coutras; **IV Bord.** : Blanquefort, Mérignac; **Baz.** : Préchac, Pujols, Castets; **E. d. M.** : Verdelais, La Réole, Saint-Michel.

127. **P. pratensis** L. Lat. 431; Ll. F. 411.

*β. angustifolia* Sm. *P. prat.* race *P. angustifolia* L. Fl. Ry.

Mai-août. Prés et pâturages. PC. **I** : Arcachon, Lamothe; **II** : Caudos; **III** : Abzac; **IV Bord.** : Bordeaux rue C.-Vernet *β*, Caudéran *β*, Léognan; **Baz.** : Préchac; **Bl.** : Marcamps; **E. d. M.** : La Bastide, La Souys, *β* Carbon-Blanc et Floirac.

128. **P. compressa** L. Lat. 432; Ll. F. 411. Cen. 1792 (Jeanj. et Bch.). S. R. 632<sup>2</sup> (Merl.).

*β. Langana* Rchb. *Poa comp.* race *P. Langana* Rchb. Fl. Ry.

Juin-août. Champs, lieux incultes ou sabl. PC. **I** : La Teste, La Hume, Avensan; **IV Bord.** : Bacalan et *β* rue Carle-Vernet (Neyr.), station accidentelle; **Baz.** : Villandraut (Petit-Palais); **E. d. M.** : Bassens, Cadillac, Arbis, La Réole.

GENRE 65. — *ERAGROSTIS* P. B.

129. **E. pilosa** (L.) P. B. *Poa pil.* Lat. 431; Ll. F. 410.

Juin-septembre. Lieux sablon. humides. PC. **I** : La Teste, Le Teich, Lamothe; **IV Méd.** : Saint-Julien; **Bord.** : Bordeaux rue Carle-Vernet, quai de Brienne, Bègles; **Baz.** : Sauternes; **E. d. M.** : La Bastide, La Réole.

130. **E. megastachya** (Kœl.) Link. *E. major* Host. Fl. C. et Ry; *Poa megast.* Kœl. Ll. F. 410; *Briza Eragrostis* L. Lat. 430.

Juin-septembre. Champs cult.; terrains sabl. AC. **I** : Pointe-de-Grave, Arcachon, La Teste, Gujan; **III** : Saint-Mariens, Saint-Denis-de-Piles, Cavignac; **IV Bord.** : Bordeaux rue Carle-Vernet,

Bacalan, Caudéran, Talence; **Baz.** : Langon, Villandraut; **E. d. M.** : Bassens, Bouliac, La Réole.

GENRE 66. — *MOLINIA* SCHRANK.

131. **M. caerulea** Mœnch. *Festuca cær.* L. Lat. 436; *Melica cær.* L. Ll. F. 409.

Mai-octobre. Landes, bois et bruyères des terrains siliceux. AR. **I** : Lacanau, La Teste, La Hume, Gujan; **II** : Pierroton; **IV Bord.** : Léognan.

GENRE 67. — *MELICA* L.

132. **M. ciliata** L. Représenté par la s.-esp. *M. Magnoli* G. G. *M. cil.* Lat. 429; *M. Nebrodensis* Parl. Ll. F. 409.

Mai-juillet. Coteaux secs. R. **IV Bl.** : Blaye, Bourg, Le Rigalet.

133. **M. uniflora** Retz. Lat. 430; Ll. F. 409.

Mai-juin. Bois, coteaux ombragés. AC. **I** : La Teste; **II** : Cestas; **III** : Abzac; **IV Bord.** : Saint-Morillon; **Baz.** : Bieujac, Mazères, Uzeste, Préchac; **Bl. Lib.** : Marcamps, Saint-Michel-la-Rivière; **E. d. M.** : Carbon-Blanc, Cenon, Floirac, Arbis, Verdélais, La Réole.

GENRE 68. — *BRIZA* L. (BRIZE)

134. **B. media** L. Lat. 430; Ll. F. 409.

Mai-juillet. Prés, champs. C.

135. **B. minor** L. Lat. 430; Ll. F. 409.

Mai-juillet. Landes, champs, moissons. AC. **I** : Soulac, La Teste, Gujan, Arès; **II** : Facture; **III** : Saint-Mariens, Saugeon, Abzac; **IV Méd.** : Vertheuil; **Bord.** : Blanquefort, Mérignac, Bègles, Léognan; **Baz.** : Birac, Roaillan; **Bl.** : Saint-Ciers; **E. d. M.** : Cadillac, Sainte-Croix-du-Mont, Saint-Pardon.

GENRE 69. — *SCLEROPoa* GRISEB.

136. **S. rigida** (L.) Griseb. *Festuca rig.* Kunth. Lat. 436; Ll. F. 415.  
*β. robusta* Duv. J.

*γ. patens* C. et Dur.

Mai-juillet. C. dans les sables marit. Les var. à La Bastide (Neyr.),

GENRE 70. — CATAPODIUM LINK.

137. **C. loliaceum** (Huds.) Link. *Triticum Rottbolla* DC. Lat. 144;  
*Scleropoa loliacea* G. G. Fl. C.

Mai-juillet. Lieux secs, pelouses du litt. RR. **I** :  
Pointe-de-Grave (Jeanj.), La Teste.

GENRE 71. — DACTYLIS L.

138. **D. glomerata** L. Lat. 433; Ll. F. 409.

*α. vulgaris* Boiss.

*β. abbreviata* Dréj.

*γ. Hispanica* Roth. *D. hisp.* Roth. Lat. 433; Ll. F. 413.

Avril-septembre. Prairies, bois, bords des chemins,  
sables marit. CC. *β* Bordeaux rue Carle-Vernet;  
*γ* Soulac.

GENRE 72. — CYNOSURUS L.

139. **C. cristatus** L. Lat. 441; Ll. F. 413.

Juin-juillet. Prés secs, pelouses, bords des chemins.  
C.

140. **C. echinatus** L. Lat. 441; Ll. F. 413. S. M. 524 (Jal.).

S.-var. *giganteus* Ten. RR. Arcachon, Villenave-d'Ornon.

*β. erroneus* Jd. Bordeaux rue Carle-Vernet (Neyr.).

Mai-juillet. Landes, coteaux, champs. AC. **I** : Pointe-de-Grave, Le Verdon, Arcachon; **II** : Saint-Laurent, Cantenac, Cestas; **III** : Saint-Mariens;  
**IV Bord.** : Bruges, Le Tondu, Canéjan, Villenave-d'Ornon, Gradignan; **Baz.** : Langon; **Bl., Lib.** : Saint-André-de-Cubzac, Libourne; **E. d. M.** : Bassens, Cenon, Artigues, Espiet.

GENRE 73. — VULPIA GMEL.

141. **V. uniglumis** (Sol.) Dum. *Festuca unigl.* Ait. Lat. 435;  
Ll. F. 413; *V. membranacea* Link. Fl. Ry.

Mai-juillet. Lieux arides, sables marit. **I** : C.;  
**IV Bord.** : Léognan; **Lib.** : Saint-Emilion;  
**E. d. M.** : Bassens.

142. **V. ciliata** Link. *Festuca cil.* DC. Ll. F. 414.

Mai-juillet. Lieux arides ou sabl. PC. **I** : La Teste,  
La Hume; **IV Méd.** : Ordonnac; **Bord.** : Bor-

deaux rue Carle-Vernet, Blanquefort; **Bl.** : Saint-Laurent-d'Arce; **Lib.** : Saint-Etienne-de-Lisse;  
**E. d. M.** : La Bastide, La Tresne.

143. **V. Myuros** (L.) Gmel. *Festuca pseudomyuros* S. V. Ll. F. 414.  
Mai-juillet. Lieux incultes, surtout sabl. CC.

144. **V. Dertonensis** (All.) A. G. V. *sciuroides* Gmel. Fl. C. et Ry.; *Festuca sciuroides* Roth. Lat. 435; Ll. F. 414.  
*β. major*. Arcachon (Temp.).

Mai-juillet. Lieux surtout sabl. PC. **I** : Le Verdon, Cap-Ferret, Arcachon, La Teste, La Hume; **II** : Salles; **IV Bord.** : boulevard J.-J.-Bosc, Bruges, Blanquefort, Pessac, Bègles; **Baz.** : Langon;  
**Lib.** : Saint-Emilion.

GENRE 74. — *FESTUCA* L. (FÉTUQUE)

145. **F. gigantea** Vill. Lat. 434; *Bromus giganteus* L. Ll. F. 419.  
Juin-août. Haies et lieux ombragés. RR. **IV Lib.** :  
Libourne (Fl. Lat.).

146. **F. elatior** L. Représenté par deux s.-esp. :  
S.-esp. *F. arundinacea* (Schreb.) Hack. Lat. 434; Ll. F. 415.  
*α. genuina* Hack. s.-var. *vulgaris* Hack.  
s.-var. *mediterranea* Hack.  
*β. glaucescens* Boiss.  
*γ. Uechtritzi* (Wiesb.) Hack.

Juin-juillet. Lieux humides, bords des eaux.  
*α. s.-var. vulgaris* : Bordeaux rue Carle-Vernet, La Bastide, quai de Queyries; s.-var. *medit.* : Pauillac, Lesparre, Castelnau-de-Médoc, Bordeaux, Bruges, Le Taillan, Canéjan, Bègles, Blanquefort, Saint-Martin-de-Sescas. — *β.* Arlac. — *γ.* allées de Boutaut.

S.-esp. *F. pratensis* (Huds.) Hack. Ll. F. 415; *F. elatior* Lat. 434.

Juin-juillet. Prés, lieux incultes. **II** : Castelnau; **III** : Abzac; **IV Bord.** : Bordeaux rue Carle-Vernet, Bruges; **Bl.** : Saint-André-de-Cubzac; **E. d. M.** : Saint-Martin-de-Sescas.

147. **F. rubra** L.  
S.-esp. *F. eu-rubra* Hack. *F. rubra* L. Lat. 435; Ll. F. 415.



- α. genuina* Hack. s.-var. *vulgaris* Hack.  
s.-var. *grandiflora* Hack.  
f<sup>a</sup> *glabriuscula* St-Y. et R. Lit.  
s.-var. *arenaria* Hack.  
*β. commutata* St-Y. s.-var. *eu-commutata* St-Y.  
s.-var. *scabra* Hack.

Mai-juillet. Prairies, bois, coteaux, bords des chemins. *α.* s.-var. *vulgaris* : Le Verdon, Gujan, Pierroton, Toctoucau, Bordeaux rue Carle-Vernet, Bègles, Blanquefort, La Tresne, Le Teich, Facture, Cadaujac, Langon, Gazinet; s.-var. *grandiflora* : Arès, Andernos, Bègles; s.-var. *arenaria* : sur le littoral. — *β.* Arlac, Coutras, Le Pian, Bordeaux rue Carle-Vernet et quai de Paludate, Canéjan, Léognan.

S.-esp. *F. dumetorum* (L.) Hack. *F. arenaria* Osb. Fl. C.; *F. oraria* Dum. Ll. F. 415. S. F. 3952 (Temp.) Cen. 2404 (Bch.).

Mai-juillet. Sables du littoral où il est C.; f<sup>a</sup> *glabrata*  
Lobel au Cap-Ferret.

S.-esp. *F. heterophylla* Hack. Lat. 435; Ll. F. 414.

Mai-juillet. Haies, lieux ombragés. **I** : La Hume;  
**III** : Abzac; **IV E. d. M.** : Daignac.

148. **F. ovina** L.

- S.-esp. *eu-ovina* Hack.  
*α. tenuifolia* Duby.  
*β. vulgaris* Koch.  
s.-var. *eu-vulgaris* St-Y.  
s.-var. *brevifolia* Hack.  
s.-var. *questphalica* Hack.  
*γ. duriuscula* Koch.  
s.-var. *genuina* Hack. S. F. 5337, 5338 (Jeanj.).  
s.-var. *sandomirensis* Zap.  
s.-var. *pubiculmis* Hack. S. F. 5338 (Jeanj.).  
*δ. glauca* Hack.  
s.-var. *eu-glauca* St-Y.

Mai-juillet. Lieux incultes, surtout des terrains siliceux. C. *α.* De Toctoucau à Pierroton, Caudos (Neyr.), Le Teich, Arlac; *β.* les deux s.-var. *eu-vulg.* et *brev.* à Caudos (Neyr.); la s.-var. *questph.* à Ychoux (Landes), près de nos limites; *γ.* d'Andernos à Arès (Neyr.); Eysines, Le Taillan (avec la f. *villosa* Schrad.) (Jeanj.); Villenave-d'Ornon, Arlac, Lormont, Blanquefort, La Tresne;

s.-var. *pubic.* : Villenave-d'Ornon, Léognan; s.-var. *sandomir.* : Arlac, Blanquefort, Saint-Médard-en-Jalles, Lamothe;  $\delta$ . Canéjan (Beh.).

S.-esp. *lævis* Hack.

$\alpha$ . *marginata* Hack.

$\beta$ . *Gallica* St-Y.

s.-var. *Hervieri* St-Y.

s.-var. *Costei* St-Y.

Mai-juillet. Dans tous les terrains.  $\alpha$ . Saint-Emilion;  $\beta$ . s.-var. *Herv.* La Roque-de-Thau et Espiet (Jeanj.), Saint-Michel-la-Rivière; s.-var. *Cost.* Saint-Emilion, Floirac.

GENRE 75. — *BROMUS* L. (BROME)

149. **B. erectus** Huds. Lat. 437; Ll. F. 419. S. F. 1459 (Beh.).

Mai-juin. Prés et coteaux secs. AR. **IV Bord.** : Bordeaux rue C.-Vernet, Blanquefort, Eysines, Bègles; **Baz.** : Langon; **Lib.** : Fronsac, Saint-Emilion; **E. d. M.** : Floirac, Créon.

150. **B. asper** Murr. Lat. 437; Ll. F. 419.

Juin-août. Haies, talus et bois frais. PC. **II** : Saucats; **III** : Abzac; **IV Bord.** : Blanquefort, Léognan; **Baz.** : Castets, Bieujac, Roaillan; **Lib.** : Libourne, Vayres; **E. d. M.** : Lormont, La Tresne, La Réole, Montagoudin, Saint-Michel.

151. **B. sterilis** L. Lat. 437; Ll. F. 419;  $\beta$ . *distichus* Mœnch. Fl. Ry.

Mai-juillet. Champs, lieux incultes, vieux murs, bords des chemins. CC.

152. **B. tectorum** L. Lat. 437; Ll. F. 419. S. R. 4012 (Neyr.).

s.-var. *nudus* Kl. et Richt. R.

$\beta$ . *australis* G. et G., Saint-Emilion (Neyr.).

Mai-juillet. Lieux arides, surtout sabl., vieux murs. PC. **II** : Saint-Symphorien; **III** : Coutras; **IV Bord.** : Bordeaux rue Carle-Vernet, Blanquefort, Budos, Barsac; **Baz.** : Langon, Uzeste; **Lib.** : Libourne, Saint-Emilion; **E. d. M.** : Bassens, Créon, Rions, Cadillac, Saint-Macaire, Sainte-Foy-la-Grande.

153. **B. Madritensis** L. *B. polystachius* DC. Lat. 438; *B. diandrus* Ll. F. 430.

Mai-juillet. Lieux stér. ou sabl.; sables maritimes.

PC. **I** : Pointe-de-Grave, Le Verdon, Cap-Ferret, Arcachon, Gujan; **IV Bord.** : Bordeaux rue Carle-Vernet et gare Saint-Louis, quai de Paludate, Mérignac, Arlac (Lat. 1834); **Bl., Lib.** : La Roque-de-Thau, Fronsac, Saint-Germain-la-Rivière, Saint-Emilion; **E. d. M.** : La Bastide, La Tresne, Arbis.

154. **B. rigidus** Roth. *B. villosus* race *B. rig.* Roth. Fl. Ry. Ll. F. 420 p. p.; *B. maximus* Desf. (p. p.) Fl. C. *B. max.* var. *minor* Boiss. Lat. 661.

Mai-juillet. Champs, lieux arides. R. ? **IV Bord.** : Saint-Médard-en-Jalles, Léognan à Carbonnieux, Cadaujac; **Lib.** : Saint-Emilion; **E. d. M.** : Cadillac.

155. **B. Gussonei** Parl. *B. villosus* race *B. Guss.* Parl. Fl. Ry. *B. maximus* Desf. p. p. Fl. C. *B. max.* var. *Guss.* Parl. Lat. 661; *B. rigidus* Roth. p. p. Ll. F. 420.

*β. Borœi* Jd. PR.

*γ. ambigens* Jd. **E. d. M.** : Montferrand, La Bastide, Cadillac.

Mai-juillet. Champs, lieux sabl. AC. **I** : Le Verdon, Lacanau, Cap-Ferret, Arcachon; **IV Bord.** : Bordeaux rue C.-Vernet, Eysines, Pessac, Le Tailan, Léognan, Villenave-d'Ornon; **Lib.** : Libourne.

156. **B. unioides** (Willd.) Humb. et K. *B. schraderi* Kunth. Fl. C. S. F. 1135 et Cen. 2073 (Bch.)

Mai-septembre. Lieux vagues ou incultes. Originaire d'Amérique, naturalisé dans les environs de Bordeaux: rue Carle-Vernet, boulevard Brandenburg, Bacalan, Bassens.

157. **B. secalinus** Balb. Lat. 436; Ll. F. 417. *Serrafalcus secal.* Bab. Fl. Ry.

*α. vulgaris* Koch.

s.-var. *glabratus* F. Schutz.

s.-var. *hirtus* F. Schutz.

*β. submuticus* Rehb.

*γ. elongatus* Gaud.

*δ. polyanthos* Beck. Bordeaux, r. Carle-Vernet (Neyr.).

Juin-juillet. Champs, prairies, moissons. PC. **II** : Gazinet; **III** : Saint-Mariens; **IV Bord.** : Bordeaux rue Carle-Vernet, Bègles; **Baz.** : Castets; **Bl.** : Saint-Ciers; **E. d. M.** : La Bastide, Cadillac, Saint-Jean-de-Blaignac. Les var. et s.-var. souvent avec le type.

158. **B. arvensis** L. Lat. 437; Ll. F. 419. *Serrafalcus arv.* God. Fl. Ry.

Juin-juillet. Champs et moissons, surtout du calc.  
AR. **I** : Pauillac; **IV Bord.** : Bordeaux rue Carle-Vernet; **E. d. M.** : Lormont, La Bastide, Haux, Saint-Jean-de-Blaignac, Saint-Aubin.

159. **B. mollis** L. Lat. 437; Ll. F. 418; *Serrafalcus mol.* Parl. Fl. Ry. f<sup>a</sup> *latiglumis* Jansen.

s.-var. *liostachys* Pr.

$\beta$ . *microstachys* Duv. J.

Mai-juillet. Champs, prairies, bords des chemins, lieux arides. C. La s.-var. PR.;  $\beta$  dans les pelouses rases, sabl. ou calc.; la f<sup>a</sup> *latigl.* sur le litt.

Race *B. Thominei* Bieb. *B. hordaceus* L. Fl. C.; *Serrafalcus Thom.* Ry. Fl.

s.-var. *divergens* Hack.

s.-var. *pubescens* Fouil.

Mai-juin. Sables de la région marit. **I** : Pointe-de-Grave, Le Verdon, Cap-Ferret, La Hume, Arès. A l'intérieur, La Bastide, quai de Queyries.

160. **B. racemosus** L. Ll. F. 418. *Serrafalcus racem.* Parl. Fl. Ry.

Mai-juillet. Prairies, bords des chemins. **II** : Salles; **IV Bord.** : Bordeaux rue Carle-Vernet, Ludon; **Baz.** : Langon; **E. d. M.** : Créon, Cadillac, Arbis. Sans doute peu observé.

161. **B. commutatus** Schrad. Ll. F. 417. *Serrafalcus com.* Bab. Fl. Ry.

Mai-juillet. Prés, friches surtout calc. **I** : Gujan; **IV Bord.** : Bordeaux rue Carle-Vernet, Bruges, Bègles, Le Taillan; **Baz.** : Langon; **E. d. M.** : La Bastide, Le Tourne, Cadillac. Peu observé sans doute.

162. **B. molliformis** Lloyd. Ll. F. 418. *Serrafalcus Lloydianus* G. et G. Fl. Ry.

s.-var. *glabrescens* Freyn.

$\beta$ . *rectiusculus* Jeanj. dans mon jardin (Jeanj.).

Lieux arides et sables des bords de l'Océan. **I** : bord de la nouvelle route de La Teste au Pyla (Temp., 1934). A l'intér. Bordeaux, boulevard J.-J.-Bosc (Jeanj., 1934). Arcachon. Cult.

GENRE 76. — *HORDEUM* L. (ORGE)

163. **H. vulgare** L. Lat. 445.

Mai-juillet. Rarement cultivé.

164. **H. murinum** L. Lat. 445; Ll. F. 422.

Mai-septembre. Lieux incultes, décombres, bords des chemins. C.

Race *H. leporinum* Link. S. F. 5206 (Jeanj.).

*H. pseudomurinum* Tapp. Ll. F. 422.

**I** : Arcachon; **IV Bord.** : Bruges, Le Haillan, Bègles, Villenave-d'Ornon; **E. d. M.** : Bassens (Jeanj., 1925).

165. **H. secalinum** Schreb. Lat. 445; *H. pratense* Huds. Ll. F. 422.

Mai-juillet. Prés et pâturages surtout calc. AR.

**III** : Abzac; **IV Méd.** : Talais; **Bord.** : Bordeaux rue Carle-Vernet, Bruges, Bègles; **Baz.** : Langon; **Bl.** : Saint-Ciers; **E. d. M.** : Montferrand, Bassens.

166. **H. maritimum** Schreb. Lat. 446; Ll. F. 422.

Mai-juillet. Sables, dunes, pâtures du litt., pénètre parfois à l'intérieur; **I** : Pauillac, Pointe-de-Grave, Le Verdon, Cap-Ferret, Arcachon, La Teste, La Hume. Rencontré à Bordeaux et autour de Bordeaux.

s.-esp. *H. Gussoncanum* Parl. S. F. 7359 (Bch.) et 7360 (Jeanj.). Pl. confondue avec *H. maritimum* et récoltée dès 1828 sous ce nom par les botanistes bordelais : LATERRADE, DESMOULINS, DURIEU DE MAISONNEUVE, LESPINASSE, etc.

**I** : Hourtin, La Teste, La Hume, Gujan, Le Teich; **IV Bord.** : Mérignac, Bègles (Lat. L. 1828); Bordeaux, boulevard J.-J.-Bosc (1934, Jeanj.), gare Saint-Louis; **E. d. M.** : La Souys, Artigues.

GENRE 77. — *SECALE* L. (SEIGLE)

167. **S. cereale** L. Lat. 445.

Mai-juillet. Cultivé pour son grain et sa paille.

GENRE 78. — *ÆGILOPS* L.

168. **Æ. ovata** L. Lat. 442; Ll. F. 443.

Mai-août. Coteaux incultes, bords des champs. AR. **IV Bord.** : Gajac, Saint-Médard-en-Jalles;

**Baz.** : Bazas; **Bl.** : La Roque-de-Thau, Bourg, Plassac, Le Rigalet, La Reuille; **E. d. M.** : Quinsac, Le Tourne, Langoiran, Rions.

169. **Æ. triuncialis** L. Ll. F. 424.

Juin-juillet. Lieux incultes. RR. **IV Bord.** : Bordeaux, rue E.-Delacroix; **E. d. M.** : Sainte-Foy (Mot.).

GENRE 79. — *TRITICUM* L. (BLÉ, FROMENT)

170. **T. sativum** Lamk. Lat. 442.

Juin-août. Cult. sous un grand nombre de variétés.

*T. turgidum* L. cultivé sous le nom de Blé poulard, Blé barbu.

GENRE 80. — *AGROPYRUM* P. B. (CHIENDENT)

171. **A. caninum** P. B. *Triticum can.* L. Lat. 443; Ll. F. 421.

Juin-août. Lieux ombragés, bords des cours d'eau.

**III** : Coutras; **IV Bord.** : Bègles; **Lib.** : Libourne, Vayres.

172. **A. repens** P. B. Représenté dans nos limites par les trois races :

1° Race *A. eu-repens* (L.) A. G. *A. repens* P. B. Lat. 443; Ll. F. 421; Fl. C. et Ry.

*α. arvense* Rchb.

*β. subulatum* Rchb.

*γ. dumetorum* Rchb.

*δ. vaillantianum* Rchb. Villenave-d'O. (Jeanj.).

Juin-septembre. Champs, bords des chemins, lieux sabl. AC. **I** : Cap-Ferret, Le Teich; **II** : Cestas; **IV Bord.** : Cadaujac; **Bl.** : Saint-Ciers; **E. d. M.** : Montferrand, Bassens, La Bastide, Arbis, Cadillac, Donzac, La Réole; *β* et *γ* çà et là.

2° Race *A. littoreum* (Schum.) Ry. *A. cæsium* Presl. race *A. litt.* Ry. Fl. S. F. 8262 (Jeanj.).

Dunes, digues et vases marécageuses. Le Verdon, Gujan, Le Teich, La Hume, Taussat.

3° Race *A. Kœleri* Ry. *A. cæsium* Presl. race *A. Kœl.* Ry.

**I** RR. Cap-Ferret, sables bordant le Bassin (Neyr.).



173. **A. campestre** Gr. S. F. 3960 (Beh. et Fit).  
*β. Boreauanum* Ry. Saint-Laurent-d'Arce (Neyr.).  
 Juin-septembre. Champs, sables, alluvions. PC.  
**I** : Cap-Ferret; **IV Bord.** : Saint-Médard-en-Jalles,  
 Le Tondou, Pessac; **Baz.** : Langon; **Bl.** : Blaye,  
 Saint - Laurent - d'Arce, Saint - André - de-Cubzac;  
**E. d. M.** : Bassens, Lormont, Cadillac, Saint-  
 Maixant, La Réole.
174. **A. intermedium** (Host.) P. B. *A. glaucum* R. et S. Fl. C.  
 Juillet-août. Champs, lieux incultes, RR. **IV Méd.** :  
 route de Vertheuil au Bourdin, aux bords des  
 fossés, près des vignes (Excurs. Linn. 1878);  
**Lib.** : Fronsac, Saint-Emilion.
175. **A. pycnanthum** Gr. *A. littorale* Dum. Fl. C.  
 Juin-août. Sables marit. **I** : Pointe-de-Grave, Le  
 Verdon, Cap-Ferret, Arcachon, Le Pyla, La Teste,  
 La Hume.
176. **A. junceum** P. B. *Triticum junc.* L. Lat. 443; Ll. F. 422;  
 S. F. 7643 (Beh.).  
*α. genuinum* G. et G.  
*β. macrostachyum* G. et G.  
 Juin-août. Sables maritimes. **I** : Le Verdon, Soulac,  
 Marensin, Arcachon, La Teste.  
 × *A. acutum* Ry. *A. junceum* × *repens littoreum. Triticum*  
*pungens* Pers. et *Trit. acutum* DC. Lat. 662; Ll. F. 421.  
*α. super-littoreum* Ry.  
*β. megastachyum* Lge. Cap-Ferret (Neyr.).  
*γ. pungens* R. et Sch.  
 Le Verdon, Cap-Ferret, Arcachon, La Teste, La  
 Hume, Gujan, Le Teich. *γ.* Arcachon, à la Pointe  
 de l'Aiguillon (Neyr.).

GENRE 81. — *BRACHYPODIUM* P. B.

*Obs.* — Une coupe des feuilles permet de distinguer au micro-  
 scope les caractères histologiques. D'après ces caractères, Saint-  
 Yves considère le *B. silvaticum* comme une simple variété du  
*pinnatum*, et il sépare de ce dernier avec la dignité spécifique,  
 le *B. phœnicoides* qui lui est généralement rattaché en qualité de  
 sous-espèce.

177. **B. distachyum** (L.) R. et S. Ll. F 417; *Triticum ciliatum*  
 DC. Lat. 444.  
*α. genuinum* Willk. et Lge.  
*β. monastachyum* Guss.

Mai-septembre. Lieux arides, coteaux RR. **IV Bl.** :  
Bourg, au Pain de Sucre, Fronsac; **E. d. M.** :  
Cénac.

178. **B. silvaticum** (Huds.) R. et S. Ll. F. 417; *Triticum silv.*  
Mœnch. Lat. 444.

Mai-août. Lieux boisés AC. **I** : Le Teich, Lamothe;  
**II** : Salles; **III** : Abzac; **IV Bord.** : Gradignan;  
**Baz.** : Pujols, Uzeste; **Bl., Lib.** : La Roque-de-  
Thau, Saint-André-de-Cubzac, Fronsac; **E. d. M.** :  
Floirac, La Souys, de Cadillac au Château de  
Benauges, Arbis.

179. **B. pinnatum** (L.) P. B. Ll. F. 417. *Triticum pinn.* Mœnch.  
Lat. 444. *B. pinnatum*, race *B. caespitosum* R. et Fl. Ry.  
*β. gracile* A. et G.

Juin-septembre. Coteaux, bois, haies. R. **Baz.** :  
Coimères; **Bl., Lib.** : Saint-André-de-Cubzac,  
Saint-Michel-la-Rivière; **E. d. M.** : Cenon, La  
Souys, Cadillac. *β.* de Cadillac au Château de  
Benauges (Neyr.).

*B. phœnicoides* R. et S. Pl. médit. observée sur tout le  
littoral de la Charente-Maritime (Feuillade); elle est à  
rechercher dans notre région marit. où elle a pu être  
confondue avec *B. pinnatum*. Existe également dans le  
Lot-et-Garonne.

GENRE 82. — *LOLIUM* L. (IVRAIE)

180. **L. temulentum** DC. Lat. 446; Ll. F. 423.

*α. macrochaeton* A. Br.

*β. leptochaeton* A. Br. *L. arvense* With. Lat. 446; Ll. F. 423.  
*s.-var. lævigatum* Ry. *scabrum* Koch. *muticum* Boiss.

Mai-juillet. Champs et moissons. PC. **I** : Cap-Ferret;  
**III** : Saint-Mariens, Abzac, Coutras; **IV Bord.** :  
Bordeaux-Brienne, Le Taillan; **Bl.** : Saint-André-  
de-Cubzac; **E. d. M.** : Bassens, La Bastide, Ciron-  
Cénac, Arbis. *β.* PR.

181. **L. remotum** Schrank. *L. linicolum* Sond. Ll. F. 423.

*β. aristatum* Asch.

Mai-juillet. **IV Bord.** : Budos; **E. d. M.** : La Sauve.  
Introduit probablement avec des semences de lin,  
ne doit plus exister dans le départ. *β.* Bordeaux,  
rue Carle-Vernet avec le type (Neyr.).

182. **L. perenne** L. Lat. 446; Ll. F. 422.

s.-var. *aristatum* C. et G.

f<sup>a</sup> *ramosum* Sm.

β. *orgyale* Dœll.

Mai-septembre. Bords des chemins, lieux herbeux.

**I** : Pauillac, La Teste, Gujan; **II** : Cestas; **III** : Saint-Ciers; **IV Bord.** : Bordeaux rue Carle-Vernet et boulevard J.-J.-Bosc, Bacalan, Mérignac, Léognan à Carbonnieux; **Baz.** : Langon; **E. d. M.** : Cadillac. β. PR.

183. **L. rigidum** Gaud. Ll. F. 423.

Race *L. macilentum* Delast.

Mai-juillet. Champs cult., sables et dunes. R. **I** : Cap-Ferret, Andernos, Arès; **IV Bord.** : Bordeaux rue Carle-Vernet; **Lib.** : Saint-Michel-la-Rivière; **E. d. M.** : La Bastide, quai de Queyries. La race à rechercher aurait déjà été rencontrée (Meyran, *Actes Soc. Linn.*, XIII, p. 243).

184. **L. multiflorum** Lamk. Lat. 446; Ll. F. 423.

s.-var. *muticum* DC.

α. *typicum* Ry. S. F. 6509 (Jal.).

β. *Gaudini* Parl.

Mai-juillet. Cultures, moissons AR. **I** : La Teste, Le Teich; **IV Bord.** : Bruges, Bacalan, Le Taillan, Villenave - d'Ornon, Léognan; **Baz.** : Langon; **E. d. M.** : Cadillac. β. Bordeaux, rue Carle-Vernet.

s.-esp. *L. italicum* A. Br. Ll. F. 423; *L. perenne* s.-esp. *Boucheanum* Kunth. Fl. Ry. S. R. 4193 (Neyr.).

Cultivé et naturalisé. Adv. Bordeaux rue Carle-Vernet, La Bastide quai de Queyries, Arcachon.

#### GENRE 83. — *NARDURUS* RCHB.

185. **N. tenuiflorus** Boiss. *N. unilateralis* Boiss. Fl. C. *Triticum Nardus* DC. Lat. 444.

Mai-juillet. Lieux arides ou sabl., murs. RR. **Bl.** : Saint-Gervais.

186. **N. Halleri** (Viv.) PF. *N. Lachenalii* God. Fl. C.; *Catapodium Halleri* Rchb. Fl. Ry.; *Triticum Poa* DC. Lat. 443; *Festuca Poa* Kunth. Ll. F. 416. Magn. 159 (Fouc.).

α. *genuinum* Ry.

β. *elongatum* Ry.

Mai-juillet. Lieux arides ou sabl., coteaux secs R.  
**I** : Pauillac, Le Verdon, Arcachon, Cazaux,  
 La Teste, Lamothe, Arès; **III** : Saint-Mariens;  
**IV Bord.** : Villenave-d'Ornon à Sarcignan, Blan-  
 quefort, Pessac; **Bl.** : Saint-Savin.  $\beta$ . Lamothe  
 (Neyr.).

GENRE 84. — *LEPTURUS* R. BR.

187. **L. cylindricus** (Willd.) Trin. Ll. F. 424; *Monerma subulata*  
 P. B. Fl. Ry.

Mai-juin. Sables marit., champs maigres, lieux incul-  
 tes. AR. **I** : Le Verdon, Gujan; **II** : Saint-Laurent;  
**III** : Saint-Christoly, Coutras. **IV Bord.** : Ville-  
 nave-d'Ornon, Martillac; **Baz.** : Langon, Saint-  
 Germain; **E. d. M.** : Bassens, Verdélais.

188. **L. incurvatus** (L.) Trin. Représenté par la race *L. vulgatus*  
 Ry. (pro subsp.) Fl.; *L. incurv.* Trin. Fl. C. Ll. F. 424;  
*Rottbællia filiformis* Rot. Lat. 445.

$\alpha$ . *strictus* A. et G.

$\beta$ . *subcurvatus* Lge.

$\gamma$ . *gracilis* Crép.

Mai-août. Sables marit., dunes, pâtures du litt. où  
 il est assez C. **I** : Le Verdon, Pauillac, Cap-Ferret,  
 Arcachon, à la pointe de l'Aiguillon, La Teste,  
 La Hume, Gujan, Lamothe, Arès.  $\beta$  et  $\gamma$  PR.

GENRE 85. — *NARDUS* L.

189. **N. stricta** L. Lat. 442; Ll. F. 424.

Mai-juillet. Landes, bruyères des terrains siliceux.  
 AR. **I** : La Teste, Arès; **II** : Saucats, Caudos;  
**IV Bord.** : Gradignan, Landiras.

FAMILLE XV. — CYPÉRACÉES

GENRE 86. — *CAREX* L. (LAICHES)

190. **C. pulicaris** L. Lat. 411; Ll. F. 377.

Mai-juin. Prairies hum., marécages. AC. **I** : Pauillac,  
 La Teste; **II** : Facture, Cestas; **III** : Saint-Savin,  
 Lapouyade, Saint-Christophe; **IV Bord.** : Léo-  
 gnac au Thil, Gradignan, Villenave - d'Ornon;  
**Baz.** : Le Nizan, Roaillan; **Lib.** : Libourne;  
**E. d. M.** : La Tresne.

191. **C. divisa** Huds. Lat. 412; Ll. F. 377. S. F. 6012 (Jeanj.).  
    *β. rivularis* Kuk.  
        Avril-juin. Prairies, lieux hum. PC. **I** : Le Verdon, Pauillac, Arcachon, La Teste, Audenge; **III** : Abzac; **IV Méd.** : Saint-Julien; **Bord.** : Eysines, Blanquefort, Bègles; **Baz.** : Langon; **Lib.** : Fronsac; **E. d. M.** : Lormont, La Bastide, La Souys, au bord de la Garonne. *β.* Bordeaux, rue Carle-Vernet (Neyr.).
192. **C. brizoides** L. Ll. F. 379.  
        Mai-juin. Bois et prés hum. RR. **II** : Salles, le long de la Leyre (Neyr.); Sainte-Foy (Maillard).  
    *C. pseudo-brizoides* Clav. *C. brizoides* race *C. clavaudiana* Ry.  
        Le Verdon, Cestas (Neyr.), Blanquefort (Broch.), Saint-Mariens, Roaillan (Clav.).
193. **C. disticha** Huds. Lat. 412; Ll. F. 380.  
        Mai-juin. Vases, prés marécageux. **I** : Pauillac, Certes, Lacanau, Taussat; **IV Bord.** : Bordeaux, vases de la Garonne.
194. **C. arenaria** L. Lat. 411; Ll. F. 380.  
    *β. remota* Marss. La Teste (Temp.).  
        Mai-août. Lieux sabl., surtout marit. **I** et **II** C. **III** : Lapouyade; **IV Bord.** : Le Haillan, Le Taillan, Mérignac, Saint-Médard-en-Jalles, Gradignan, Léognan, Barsac; **Baz.** : Préchac, Villandraut; **E. d. M.** : La Tresne.
195. **C. paniculata** L. Lat. 412; Ll. F. 377.  
    *β. simplex* Peterm.  
        Mai-juin. Prairies marécageuses, bords des eaux. AC. **I** : Talais, Arcachon, La Teste, Cazaux, Lamothe, Facture; **II** : Saint-Laurent, Gazinet, Salles; **IV Bord.** : Blanquefort, Saint-Médard-en-Jalles; Léognan, au Thil, Villenave-d'Ornon, Gradignan, Martillac, Saint-Médard-d'Eyrans, Budos; **Bl.** : Saint-Aubin-la-Lande; **Baz.** : Le Nizan, Villandraut, Uzeste. *β.* La Teste, Facture, marais de Pont-Nau.
196. **C. vulpina** L. Lat. 432; Ll. F. 378.  
        Mai-juillet. Fossés, prairies humides. C.
197. **C. contigua** Hoppe. *C. muricata* L. p. p. Lat 412; Ll. F. 378.  
    *β. nemorosa* Lumn. *C. mur.* race *Lumnitzeri* Ry. Fl.  
        Mai-juin. Prairies, bois. PC. **I** : Arcachon, La Teste;

**III** : Abzac; **IV Bord.** : Bordeaux rue Carle-Vernet, Léognan, Bègles, Villenave - d'Ornon; **Baz.** : Langon; **Lib.** : Saint-Emilion; **E. d. M.** : Lormont, La Bastide, Bouliac, Haux.  $\beta$  à rechercher.

198. **C. divulsa** Good. Lat. 412; Ll. F. 378.

$\beta$ . *intermedia* Lge. *C. div.* var. *virens* Dur. Bull. S. B. Fr., 6, p. 633.

Avril-juin. Lieux frais ou ombragés. R. **I** : Arcachon, Lamothe, Guitres; **IV Bord.** : Le Tondou, Gradignan, Bègles; **Bl.** : Marcamps; **E. d. M.** : Cenon, Floirac, Langoiran.  $\beta$ . Guitres (Broch.).

199. **C. stellulata** Good. Lat. 413; Ll. F. 379. *C. echinata* Murr. Fl. C. et Ry.

Mai-juin. Lieux marécageux PC. **I** : La Teste; **II** : Mios, Cestas, Gazinet; **III** : Marensin; **IV Bord.** : Saint-Médard-en-Jalles; **Baz.** : Roaillan, Uzeste, Birac, Castets.

200. **C. remota** L. Lat. 413; Ll. F. 379.

Avril-juin. Lieux humides ou ombragés. C.

$\times$  *C. axillaris* Good. *C. vulpina*  $\times$  *remota* A. et G.

**III** : Marais de Saint-Aubin, au bord de la Livonne (Merlet, 1900).

201. **C. leporina** L. Ll. F. 380; *C. ovalis* Gaud. Lat. 413.

Mai-juillet. Lieux hum., bords des eaux. AC. **I** : La Teste, Lamothe; **II** : Salles, Caudos, Cestas; **IV Bord.** : Mérignac, Gradignan, Léognan, Canéjan; **Baz.** : Saint-Yzan; **E. d. M.** : Montferrand, Bassens, Saint-Philippe-de-Seignal.

202. **C. canescens** L. Lat. 659; Ll. F. 378.

Mai-juin. Lieux marécageux. RR. **IV Bord.** : Arlac (Mot.), Pessac, à Rouleau.

203. **C. elata** All. *C. stricta* Good. Lat. 413; Ll. F. 381; Fl. C. et Ry.  $\beta$ . *homalocarpa* Ry.

Avril-juin. Bords des eaux, marais, fossés. AC. **I** : Le Gurb, Lacanau, Hourtin, La Teste, Lamothe; **IV Bord.** : Bordeaux rue Carle-Vernet, Bruges, Blanquefort, Saint-Médard-en-Jalles, Léognan au Thil, Bègles, Barsac; **Bl.** : Marcamps; **E. d. M.** : Ambès, Montferrand, La Bastide, La Souys, La Tresne.



204. **C. gracilis** Curt. *C. acuta* Good. Lat. 414; Ll. F. 381; Fl. C. et Ry.  
 Mai-juin. Bords des eaux, marais. PC. **III** : Coutras, Lapouyade; **IV Bord.** : Bruges, Bègles; **Baz.** : Langon; **Bl.** : Port de Plagne, Saint-André-de-Cubzac; **E. d. M.** : Montferrand, La Bastide, La Tresne.
205. **C. trinervis** Degl. Lat. 413; Ll. F. 381. H. N. 3376 (Neyr.); S. F. 3936 (Temp.).  
 Mai-août. Marécages sabl., surtout du litt. **I** : Soulac, Le Gulp, Lacanau, Certes, Cap-Ferret, La Teste, Cazaux, Gujan, Lamothe, Arès; **II** : Salles.
206. **C. Halleriana** Asso.  
 Avril-mai. Coteaux calc. RR. **IV E. d. M.** : Cambes, Sadirac, Quinsac (Ram., 1852).
207. **C. pilulifera** L. Lat. 414; Ll. F. 387.  
 Avril-juin. Bois, landes, lieux marécageux. AR. **I** : La Teste, Lamothe; **II** : Cestas, Caudos; **IV Bord.** : Villenave-d'Ornon; **Baz.** : Le Nizan, Uzeste; **Bl.** : Saint-Ciers.
208. **C. tomentosa** L. Lat. 414; Ll. F. 387.  
 Mai-juin. Prés et bois, secs ou hum., surtout du calc. AR. **I** : La Teste; **IV Bord.** : Léognan, à Carbonnieux et au Thil; **Lib.** : Arveyres, au bord de la Dordogne; **E. d. M.** : La Bastide, Cenon, Pompignac.
209. **C. digitata** L.  
 Avril-mai. RR. **IV Baz.** : Préchac; rive gauche du Ciron, entre le Moulin de Conarieu et La Trave (Neyr., 1889); Uzeste, rive droite du Ciron, entre La Trave et le Château d'Illas (Neyr.).
210. **C. polyrrhiza** Walhr. Ll. F. 387.  
 Mars-juin. Bois plus ou moins hum. PC. **I** : La Teste; **III** : Laruscade, Saint-Mariens; **IV Bord.** : Blanquefort, Léognan au Thil; **Baz.** : Bieujac, Fargues, Roaillan, Mazères; **E. d. M.** : Lormont, Artigues, Ciron-Cénac, Verdélais, Yvrac.
211. **C. caryophyllea** Latourr. *C. præcox* Jacq. Lat. 414; Ll. F. 387; Fl. C.  
 β. *elatior* A. et G. *C. umbrosa* Host. Lat. 414. Lormont.  
 γ. *cuspidata* Royer. Laruscade (Bch.).  
 Mai-juin. Pelouses, landes, coteaux secs.

212. **C. silvatica** Huds. Lat. 417; Ll. F. 385.  
Avril-juillet. Bois, clairières, haies. AC. **I** : Lège;  
**II** : Cestas, Saucats; **III** : Abzac; **IV Bord.** :  
Saint - Médard - en - Jalles, Mérignac, Léognan, au  
Thil, Bègles; **Baz.** : Roaillan, Mazères, Le Nizan,  
Birac, Bernos, Villandraut; **Bl., Lib.** : Marcamps,  
Saint-Michel-la-Rivière; **E. d. M.** : Lignan, Saint-  
Brice, La Réole.
213. **C. depauperata** Good.  
Avril-juin. **IV Baz.** : Villandraut, sur les ruines du  
Château (Neyr., 1892).
214. **C. panicea** L. Lat. 416; Ll. F. 385.  
Mai-juillet. Bois humides et prairies. CC.
215. **C. helodes** Link. *C. laevigata* Smith. Ll. F. 384; Fl. C. et Ry.  
*C. biligularis* DC. Lat 658.  
Mai-juillet. Lieux et prairies hum. PC. **I** : La Teste;  
**II** : Cestas; **III** : Saint-Mariens; **IV Bord.** : Le  
Taillan, Gradignan, Canéjan; **Baz.** : Roaillan,  
Uzeste, Le Nizan; **Bl.** : Saint-Ciers; **E. d. M.** :  
La Tresne, La Souys.
216. **C. pseudo-cyperus** L. Lat. 417; Ll. F. 336. S.F. 3933  
(Bch. et Fit.).  
*β. minor* Hampe.  
Mai-juillet. Marais PC. **I** : Soulac, La Teste; **II** :  
Saint - Laurent, Cestas, Saucats, Balizac, Salles;  
**IV Méd.** : Lesparre, Saint-Christophe; **Bord.** :  
Bordeaux rue Carle-Vernet, Bruges, Saint-Médard-  
en-Jalles, Le Taillan, Villenave - d'Ornon, Méri-  
gnac; **Baz.** : Sauternes; **E. d. M.** : Saint-Martin-  
du-Puy, Saint-Félix-de-Foncaude.
217. **C. pendula** Huds. Ll. F. 385; *C. maxima* Scop. Lat. 417.  
Mai-juin. Lieux humides, bords des ruisseaux. AC.  
**II** : Cestas, Saucats; **IV Bord.** : Léognan, Gradi-  
gnan, Bègles; **Baz.** : Bieujac, Birac, Saint-Côme,  
Pujols, Saint-Yzan; **Lib.** : Saint-Michel-la-Rivière,  
Lussac, Lansac; **E. d. M.** : Cenon, Floirac, Saint-  
Jean - de - Blaignac, Langoiran, Bellefond, Mont-  
ferrand, Casseuil, Saint-Caprais.
218. **C. binervis** Smith. Lat. 416; Ll. F. 384; S.F. 6773 (Jal.).  
Mai-juin. Landes hum. et marais. AR. **I** : Arès;  
**II** : Mios, Caudos; **III** : Laruscade; **IV Bord.** :  
Blanquefort, Pessac à Beutre; **Baz.** : Uzeste;  
**E. d. M.** : La Tresne, Haux.

219. **C. distans** L. Lat. 416; Ll. F. 384.

Mai-juillet. Prés hum. et lieux marécageux. AC. **I** : Pauillac, Beychevelle, Soulac, La Teste, La Hume; **II** : Cestas; **IV Bord.** : allées de Boutaut, Gradignan, Canéjan, Cérons, Budos, Barsac, Léognan, Marsas; **Baz.** : Langon, Le Nizan; **Lib.** : Montagne; **E. d. M.** : Cadillac, Vallée du Dropt et de ses affluents (Queyr.).

220. **C. fulva** Good. Lat. 416. *C. Hornschuchiana* Hop. Ll. F. 383; Fl. C.

Mai-juin. Prairies, marais. R. **I** : Pauillac. Arès; **III** : Saugon; **Baz.** : Sauternes, Fargues, Le Nizan, Roquetaillade.

221. **C. punctata** Gaud. Lat. 416; Ll. F. 383. H. N. 3873 (Neyr.).

Avril-juin. Lieux hum. ou marécageux. AC. **I** : Pauillac, Lacanau, Cap-Ferret, La Teste, La Hume, Lamothe; **II** : Cestas, Gazinet, Caudos; **III** : Saint-Mariens; **IV Bord.** : Mérignac, Pessac, Gradignan, Léognan, Canéjan, Budos; **Baz.** : Uzeste, Fargues; **E. d. M.** : Le Pian.

222. **C. pallescens** L. Lat. 659; Ll. F. 382.

Mai-juillet. Bois, prairies, bords des sentiers. PC. **II** : Cestas; **IV Bord.** : Blanquefort, Mérignac, Pessac, Gradignan, Léognan à Carbonnieux et au Thil; **Baz.** : Langon, Mazères, Gans, Auros; **E. d. M.** : Lormont (Ram., 1850), Haux, Sallebœuf, Saint-Germain.

223. **C. extensa** Good. Ll. F. 382.

Juin-Juillet. Lieux marécageux marit. PR. sur les bords du Bassin d'Arcachon. **I** : Cap-Ferret, La Teste, Cazaux, La Hume, Gujan, Arès.

224. **C. flava** L. Lat. 415; Ll. F. 382.

Mai-juillet. Prés et lieux marécageux. AR. **I** : Beychevelle, Lacanau; **IV Méd.** : Saint-Julien; **Bord.** : Bruges, Le Taillan, Villenave-d'Ornon, Saint-Médard-d'Eyrans, Labrède; **Baz.** : Uzeste, Roquetaillade.

S.-esp. *lepidocarpa* Tausch. Fl. Ry. (pro. prol.). Confondu avec *C. flava* type.

**II** : Biganos (Croix-d'Hins), Saint-Jean-d'Illac, Caudos; **IV Bord.** : Arlac, Bruges, Le Vigeant; **Baz.** : Uzeste; **E. d. M.** : Sallebœuf.

S.-esp. *C. Oederi* Ehrh. Lat. 415; Ll. F. 382. Cen. 2662 (Jeanj).

s.-var. *elatior* And.; s.-var. *pygmæa* And.

Marais, lieux tourbeux, bords des étangs. AC. **I** : Pauillac, Soulac, Beychevelle, Lacanau, Cap-Ferret La Teste, Cazaux, Gujan, Lamothe, Arès; **II** : Facture, Cestas, Caudos; **IV Méd.** : Saint-Julien; **Bord.** : allées de Boutaut, Villenave-d'Ornon, Mérignac, Pessac, Gradignan, Léognan, Canéjan; **Baz.** : Uzeste; **E. d. M.** : Sallebœuf.

× *C. xanthocarpa* Degl. *C. fulva* × *flava* Ll. F. 383.

**IV Baz.** : Roquetaillade (Mot.).

225. **C. hirta** L. Lat. 415; Ll. F. 388.

Mai-juillet. Lieux sabl. humides. C.

*β. hirtæformis* C. et G. à rechercher.

226. **C. glauca** Scop. Lat. 415; Ll. F. 388.

S.-var. *aggregata* Rehb.

*α. typica* A. et G.

*β. leptostachys* Schur.

*γ. laxiflora* Schur.

*δ. ambleocarpa* Schur.

Avril-juin. Bois, landes, prairies, lieux hum. CC.  
Les var. PR.

227. **C. vesicaria** L. Lat. 417; Ll. F. 386.

*β. robusta* Sond.

Mai-juillet. Bords des eaux, fossés, marais. PC.

**I** : Gujan, Lamothe; **II** : Mios; **III** : Abzac, Saint-Christophe; **IV Bord.** : Bordeaux rue Carle-Vernet, Bègles, Saint-Médard-d'Eyrans, avec *β* Barsac; **Bl., Lib.** : Etauliers, Magrigne, Tauriac, Libourne; **E. d. M.** : Montferrand.

228. **C. riparia** Curt. Lat. 417; Ll. F. 386.

s.-var. *aristata* A. et G.

*β. gracilescens* Hartm. Bordeaux, rue Carle-Vernet.

Avril-juin. Bords des eaux. C. La s.-var. PR.

229. **C. paludosa** Good. Lat. 417; Ll. F. 386. *C. acutiformis* Ehrh. Fl. C.

Avril-juillet. Bords des eaux, marais. PC. **I** : Beychevelle; **II** : Cestas; **IV Bord.** : Bordeaux rue Carle-Vernet, Bègles, Gradignan; **E. d. M.** : Montferrand, Lormont, Sainte-Croix-du-Mont,

Race *C. spadicea* Roth.

**II** : Avensan; **IV Bord.** : Bordeaux rue Carle-Vernet (Neyr.), Le Taillan, Canéjan.

GENRE 87. — *SCIRPUS* L. (SOUCHET)

230. **S. fluitans** L. Lat. 409; Ll. F. 372.

Juin-septembre. Mares, fossés, étangs. C.

231. **S. parvulus** R. et Sch. Lat. 657; Ll. F. 372; Fl. S. 1317 (Dur.) G. B. 498 (Dur.). Fl. Sel. 1317<sup>2</sup> (Neyr.).

Juin-septembre. Lieux marécageux du litt. **I** : La Teste, Cazaux, Gujan (Chant.), Arès, Le Teich.

232. **S. cæspitosus** L. Ll. F. 371.

Mai-août. Landes, marais. RR. **IV Baz.** : marais situés sur la limite de la commune du Nizan, près de la route de Langon (Clav., Neyr.).

233. **S. pauciflorus** Lightf. Lat. 657; Ll. F. 372.

Mai-août. Lieux marécageux de la rég. marit. R. **I** : Cap-Ferret, La Teste, Gujan (Chant.); **IV Bl.** : Blaye.

234. **S. ovatus** Roth. *Heleocharis ovata* R. Br. Ll. F. 371; Fl. Ry.

Juin-septembre. Bords des étangs, lieux inondés. RR. **I** : Lacanau (Dur.), Cazaux (Mot.); **IV Méd.** : Macau (Mot.).

235. **S. multicaulis** Sm. Lat. 409. *Heleocharis multicaulis* Sm. Ll. F. 370; Fl. Ry.

S.-var. *vivipara* Ry.

Juin-août. Marais, landes, prés tourbeux. C.

236. **S. acicularis** L. Lat. 409; *Heleocharis acicularis* R. Br. Ll. F. 371; Fl. Ry.

Juin-septembre. Bords des eaux CC.

237. **S. striatulus** (Desv.) Coste. *Heleocharis amphibibia* Dur. Ll. F. 371; Fl. Ry. Fl. S. 416 et 416<sup>2</sup> (Dur.) 1 et 426<sup>2</sup> (Neyr.); S. F. 1107 (Jeanj.).

Juin-septembre. Vases de la Garonne, de la Gironde, de la Dordogne et du canal latéral. Bordeaux (Durieu, 1854), Bègles, Ambès, Montferrand, Bas-sens, Lormont, La Souys, Bouliac, Le Rigalet, La Tresne, Bourg.

238. **S. palustris** L. Lat. 408. *Heleocharis pal.* R. Br. Ll. F. 370; Fl. Ry.  
     $\alpha$ . *typicus* Ry.  
     $\beta$ . *major* Sond. PR.  
     $\gamma$ . *arenarius* Sond. Villenave-d'Ornon (Jeanj.).  
     $\delta$ . *minor* C. et G. Lamothe (Neyr., Jeanj.).  
    Juin-août. Lieux hum., marais, CC.  
    S.-esp. *S. uniglumis* Link. Lat. 658. *Heleocharis unigl.* Schult. Ll. F. 370. Fl. Ry.  
    Juin-septembre. Lieux marécageux. R. **I** : Talais;  
    **IV Bord.** : allées de Boutaut, Bruges, Arlac.
239. **S. compressus** (L.) Pers. *Schœnus compr.* L. Lat. 408; Ll. F. 375; *Blysmus compr.* Pauz. Fl. Ry.  
    Juin-août. Terres grasses et hum., à La Bastide  
    (Fl. Lat.) où il n'a pas été retrouvé.
240. **S. silvaticus** L. Lat. 410; Ll. F. 375.  
    Mai-août. Bois et prés hum., bords des eaux. PC.  
    **I** : La Teste; **II** : Saint-Michel; **III** : Guitres, Cavi-  
    gnac; **IV Bord.** : Budos, Martillac; **Baz.** :  
    Langon, Bieujac, Roaillan, Beaulac, Uzeste;  
    **E. d. M.** : La Souys, Quinsac, Tizac, La Réole,  
    Noaillac.
241. **S. maritimus** L. Lat. 410; Ll. F. 375.  
     $\beta$ . *Laxiflorus* A. et G. PR.  
     $\gamma$ . *monostachyus* Sond. PR.  
     $\delta$ . *compactus* Mey., entre Le Teich et Lamothe (Neyr.).  
     $\epsilon$ . *macrostachyus* Vit. *S. marit.* race *macrost.* Willd.  
    Fl. Ry. de Villenave-d'Ornon à Cadaujac (Neyr.).  
    Juin-septembre. Bords des eaux et marais. **I** : CC;  
    **III** : Coutras, Abzac; **IV Bord.** : Bacalan, Bruges;  
    **Bl.** : La Roque-de-Thau, Plassac.
242. **S. setaceus** L. Lat. 400; Ll. F. 373.  
    Juin-août. Bords des eaux, lieux hum. AC. **I** :  
    Soulac, Lacanau, La Teste, Cazaux, Lamothe,  
    Facture, Arès; **II** : Salles; **III** : Coutras, Saugon;  
    **IV Bord.** : allées de Boutaut, Arlac, Gradignan,  
    Léognan; **Baz.** : Langon, Roaillan, Birac.
243. **S. cernuus** Vahl. *S. Savii* Seb. et M. Lat. 657; Ll. F. 373;  
    Fl. C. et Ry.  
     $\beta$ . *gracillimus* Ry. S. F. 4275.  
    Mai-août. Lieux hum. de la région marit. **I** : Soulac,



Le Gurg, La Teste, Cazaux, La Hume, Gujan, Facture, Arès; **IV Baz.** : Fargues (Desm., 1825).  
*β.* Vendays.

244. **S. Holoschœnus** L. Lat. 410; Ll. F. 375; S. F. 4817 (Beh. et Jeanj.).

Juillet-août. Lieux sabl. hum. bords des eaux. **I** : C; **II** : Castelnau; **III** : Les Eglisottes; **IV Méd.** : Moulis; **Bord.** : Bruges, Blanquefort, Villenave-d'Ornon, Léognan; **Baz.** : AC.; **Bl.** : Saint-Ciers, Peujard.

Race *S. australis* L. Villenave-d'Ornon (Neyr.), station probablement accidentelle.

245. **S. lacustris** L. Lat. 409; Ll. F. 393.

Juin-août. Marais, bords des eaux. AC. **I** : Lacanau, Cazaux, La Hume, Lamothe; **II** : Salles, Saucats; **III** : Abzac, Coutras, Guitres; **IV Bord.** : Bruges, Blanquefort, Pessac; **Baz.** : Roaillan, Uzeste; **Bl., Lib.** : Port de Plagne, Vayres; **E. d. M.** : Lormont, Bouliac, La Tresne; C. sur les bords du Dropt, et à La Réole sur les bords du canal latéral (Queyr.).

246. **S. Tabernæmontani** Gmel. Ll. F. 373.

Juin-août. Marais, bords des eaux. PC. **I** : Lacanau, La Hume, Le Teich, Lamothe; **II** : Salles; **IV Bord.** : Bacalan, Bruges, Bègles, Budos; **E. d. M.** : Lormont, La Bastide, Loupiac.

247. **S. triquetrus** L. Lat. 410; Ll. F. 374.

Juin-septembre. Bords vaseux des marais et des cours d'eau. AC. **I** : Lacanau, Cazaux, La Hume, Biganos; **III** : Guitres; **IV Bord.** : Bègles; **Bl., Lib.** : Bourg, Port de Plagne, Vayres, bords du canal latéral à Fontet, Saint-Vincent; **E. d. M.** : bords de la Garonne, du Bec-d'Ambès au-delà de La Tresne.

248. **S. mucronatus** L. Lat. 657; Ll. F. 374.

Juillet-septembre. Bords des étangs, des rivières, des marais. R. **I** : Gujan (Chant.), La Hume, Biganos, Lamothe; **III** : Coutras (Lussac).

249. **S. pungens** Vahl. L. F. 374; *S. tenuifolius* DC. Lat. 409.

Juillet-septembre. Lieux marécageux, surtout de la région marit. **I** : C.; **II** : Salles; **IV Bord.** : Budos, Preignac; **E. d. M.** : La Souys.

- × *S. Buchenau* PF. Fl. compl. 544. *S. lacustris* × *Tabernaemontani*. Bruges, marais sur le chemin des allées de Boutaut, au Cimetière Nord.
- × *S. Schmidtianus* P. Junge. *S. lacustris* × *pungens*. Lacanau, bord du lac, près de la jetée (Jeanj. et Temp., 1934).
- × *S. carinatus* Sm. *S. lacustris* × *triquetrus*. La Hume, sur les bords du canal (Jeanj.); Vayres, au bord de la Dordogne (Desm., 1854); Port de Plagne, Bouliac, La Tresne.

GENRE 88. — *ERIOPHORUM* L. (LINAIGRETTE)

- 250. **E. latifolium** Hoppe. Ll. F. 376; *E. polystachyon* L. Lat. 410.  
Mai-juin. Landes et prés marécageux. R. **IV Bord.** : Budos; **Baz.** : Roaillan, Le Nizan, Bazas, Villandraut; **Lib.** : Libourne.
- 251. **E. angustifolium** Roth. Lat. 411; Ll. F. 376.  
Avril-juin. Landes marécageuses. PC. **I** : La Teste, Cazaux, Gujan, Lamothe; **II** : Facture, Gazinet, Cestas; **III** : Lapouyade; **IV Bord.** : Saint-Médard-en-Jalles, Pessac, Budos, Cantenac, Martignas; **Baz.** : Birac, Uzeste.

GENRE 89. — *CYPERUS* L. (SOUCHET)

- 252. **C. fuscus** L. Lat. 407; Ll. F. 368.  
*β. virescens* Koch.  
Juin-septembre. Bords des eaux, lieux sabl. hum. AR. **IV Bord.** : Bordeaux rue Carle-Vernet, Bruges, Blanquefort, Cabanac, Léognan; **E. d. M.** : Lormont, Moulon avec *β* (Neyr.).
- 253. **C. flavescens** L. Lat. 407; Ll. F. 369.  
Juin-septembre. Bords des marais, des étangs, des cours d'eau dans les terrains siliceux. PC. **I** : Lacanau, La Teste, Cazaux; **II** : Saucats, Caudos; **IV Bord.** : Bruges, Blanquefort, Léognan, Cabanac.
- 254. **C. vegetus** Willd. Lat. 657; Ll. F. 368; S. R. 2495 (Busq.); S. F. 1102 (Jeanj.).  
Juillet-septembre. Bords des eaux, fossés, marais. Pl. américaine naturalisée aux environs de Bordeaux et sur la rive droite de la Garonne.

**IV Bord.** : Bordeaux, Bruges, Bacalan (vers 1850, Ram. et Com.), Bègles; **E. d. M.** : Bec-d'Ambès, Bassens, Lormont, La Bastide, La Souys, La Tresne, La Réole, Gironde.

255. **C. serotinus** Rottb. *C. Monti* L. Lat. 407; Ll. F. 369.

Juillet-septembre. Bords des eaux. **AR. III** : Guitres;

**IV Bord.** : Bordeaux quai de Paludate, Bègles aux Douze-Portes (Lat. L. 1835), Castres, Beautiran; **Baz.** : Castets; **Bl., Lib.** : Blaye, Vayres; **E. d. M.** : La Souys.

256. **C. longus** L. Lat. 407; Ll. F. 368.

Juillet-septembre. Bords des eaux et marais. **I** : Beychevelle, Cissac; **IV Bord.** : C.; **E. d. M.** : abondant sur les bords du Dropt.

S.-esp. *C. badius* Desf. L. F. 368.

*α. genuinus* Briq.

*β. tenuiflorus* Husn.

Même habit. **PC. II** : Saint-Laurent, Salles; **III** : Saint-Mariens, Coutras; **IV Bord.** : Bordeaux rue Carle-Vernet, allées de Boutaut, Bruges, Gradignan, Léognan; **Baz.** : Pujols; **Lib.** : Saint-Emilion; **E. d. M.** : La Réole. *β.* Bègles, quai de la Moulinatte (Jeanj.).

GENRE 90. — *SCHÆNUS* L.

257. **S. nigricans** L. Lat. 408; Ll. F. 371.

Mai-juillet. Marais et prés tourbeux. C. dans la partie landaise.

GENRE 91. — *RHYNCHOSPORA* VAHL.

258. **R. alba** (L.) Vahl. Ll. F. 369; *Schœnus alba* L. Lat. 408.

Juillet-août. Lieux marécageux ou tourbeux. **AR. I** : Lacanau, La Teste, Biganos; **II** : Facture, Mios, Balizac; **III** : Saint-Mariens; **IV Baz.** : Birac.

259. **R. fusca** (L.) R. et S.; Ll. F. 370; *Schœnus fuscus* L. Lat. 408.

GENRE 92. — *CLADIUM* P. BROWN

260. **C. Mariscus** R. Br.; Ll. F. 369; *Schœnus Maris.* L. Lat. 408.

Juin-août. Bords des eaux et marais. **I, II, III** : C.; **IV Bord.** : Villenave-d'Ornon.

FAMILLE XVI. — JUNCAGINACÉES

GENRE 93. — *TRIGLOCHIN* L. (TROSCART)

261. **T. maritimum** L. Lat. 577; Ll. F. 324.

*α. sexangularis* Rehb.

*β. exangularis* Rehb.

Juin-août. **I** : marais et lieux hum. du litt. où il est C.; **II** : à l'intérieur, Caudos.

262. **T. bulbosum** L. S.-esp. *T. Barrelieri* Lois. Lat. 578; Ll. F. 324.

Fl. mars-mai; fr. juin. Lieux marécageux du littoral. **RR. I** : La Teste (L. Duf., Chant.), Arès.

263. **T. palustre** L. Lat. 577; Ll. F. 324.

Juin-août. Marais et fossés, surtout des terrains sabl.

**AR. I** : Pauillac, Soulac, Le Gulp, Piquey, Arès;

**IV Bord.** : Bruges, Blanquefort, Parempuyre.

*Aponogeton distachyon* Thumb. de la fam. des Aponogétacées, est souvent cult. comme pl. ornementale aquatique.

FAMILLE XVII. — ALISMACÉES

GENRE 94. — *SAGITTARIA* L. (SAGITTAIRE)

264. **S. sagittifolia** L. Lat. 371; Ll. F. 324.

*β. vallisnerifolia* C. et G.

*γ. terrestris* Bolle. S. F. 5580 (Jal.).

Juin-septembre. Bords des eaux et lieux marécageux. C. Les var. R.

265. **S. obtusa** Willd. Ll. F. 324; S. F. 3918 (Bch. et Fit.).

Juin-septembre. Originaire de l'Amérique du Nord, naturalisée dans les environs de Bordeaux, sur les bords de la Garonne et dans les gr. fossés aquat. (Desm., 1821), allées de Boutaut, Bruges, Bègles, Bassens, Lormont, La Souys.

GENRE 95. — *DAMASONIUM* MILL.

266. **D. stellatum** (Lamk.) Rich. *D. alisma* Mill. Fl. Ry.; *Alisma Damasonium* L. Lat. 372; Ll. F. 323.

*α. normale* Ry.

*β. intermedium* Ry.

Juin-septembre. Lieux vaseux. RR. **I** : Talais; **IV** :  
**Bord.** : Eysines, Parempuyre, Saint-Loubès.

GENRE 96. — *ALISMA* L.

267. **A. natans** L. Lat. 372; Ll. F. 323.

Mai-septembre. Mares et étangs. R. **I** : Cazaux,  
Gujan, Lamothe; **II** : Cestas, Balizac; **IV Bord.** :  
Bègles.

268. **A. ranunculoides** L. Lat. 371; Ll. F. 323.

*β. terrestris* Glück.

Juin-septembre. Bords des eaux, marais, fossés. PC.  
**I** : Soulac, Lacanau, La Teste, Cazaux, Lamothe,  
Biganos; **II** : Sainte-Hélène, Saucats, Cestas;  
**IV Bord.** : allées de Boutaut, Blanquefort, Bru-  
ges, Saint-Médard-d'Eyrans; **Baz.** : Léogéats.  
*β.* Allées de Boutaut.

Race *A. repens* Lamk. *A. ranunc.* var. *repens* DC. Lat. 371;  
Ll. F. 323.

**I** : Lacanau, La Teste, La Hume, Arès; **IV Bord.** :  
allées de Boutaut, Blanquefort.

269. **A. Plantago** L. Lat. 371; Ll. F. 323.

Juin-septembre. Etangs, mares, fossés, lieux inon-  
dés. C.

FAMILLE XVIII. — BUTOMACÉES

GENRE 97. — *BUTOMUS* L.

270. **B. umbellatus** L. Lat. 371; Ll. F. 324.

Juin-août. Bords des eaux, fossés aquat. PC.  
**IV Bord.** : allées de Boutaut, Bruges, Blanquefort,  
Bègles, Saint-Médard-d'Eyrans; **Baz.** : Castets,  
Barie, Bassanne, Fontet; **E. d. M.** : Fossès.

FAMILLE XIX. — HYDROCHARIDACÉES

GENRE 98. — *HYDROCHARIS* L.

271. **H. Morsus-Ranæ** L. Lat. 370; Ll. F. 322.

Juin-août. Eaux stagnantes. C.

*Stratiotes aloides* L. Lat. 370.

D'après Lat. Fl. aurait été observé par Roth. à

Blanquefort où il ne fut pas retrouvé. En 1884, Motelay et Lemarié l'ayant trouvé à la Pointe de la Coubre, dans le Marais de Berjat (Charente-Maritime), le premier le transporta dans un vivier de Sainte-Eulalie-d'Ambarès.

GENRE 99. — *HELODEA* RICH.

272. **H. canadensis** Rich. Ll. F. 322; S. F. 1089 (Jeanj.).

Nous avons seulement en Europe la plante femelle.

Mai-août. Eaux courantes et stagnantes. Originaire de l'Amérique du Nord; est abondant répandu sur beaucoup de points du département. **I** : Lacanau, Cazaux; **II** : Lamothe, dans la Leyre; **IV Bord.** : allées de Boutaut (1863), Blanquefort, Budos; **III** : Coutras, dans l'Isle; **Bl.** : marais du Moron, etc.

GENRE 100. — *VALLISNERIA* MICHELI

273. **V. spiralis** L. Ll. F. 323.

Juillet-octobre. Rivières, canaux, eaux stagnantes. **AR. III** : Coutras, dans l'Isle et la Dronne; Marenzin; **IV Bord.** : aux Docks; **Baz.** : Castets, dans le canal latéral, Blaignac; **E. d. M.** : Rions, La Réole, Hure.

FAMILLE XX. — POTAMOGETONACÉES

GENRE 101. — *ZANNICHELLIA* (MICHELI) L.

274. **Z. palustris** Willd. Lat. 393; Ll. F. 329.

Race *Z. dentata* Willd.

*α. cyclostigma* Clav. *Z. cyclost.* Clav. *Bull. Soc. Bot., Roch.* (1890), 50.

*β. lingulata* Clav. *Z. lingul.* Clav. l. c.

Race *Z. pedicellata* Fr. S.-var. *viridis*; *æra*.

*α. cyclostigma.*

*β. lingulata.*

Race *Z. pellata* Bert.

Race *Z. gibberosa* Rchb.

Mai-septembre. Eaux vives, stagn. ou saumâtres. *Z. dent.* *α.* Pauillac, dans l'eau douce; *β.* Talais, dans l'eau saumâtre; *Z. pedic.* *α.* Le Verdon et



Talais, dans l'eau saumâtre;  $\beta$ . Saint-Emilion, Targon, Saint-Médard-d'Eyrans, dans l'eau douce. Les races *Z. peltata* Bert. et *Z. gibberosa* Rehb. sont à rechercher.

GENRE 102. — *RUPPIA* L.

275. **R. maritima** L. Ll. F. 328; *R. spiralis* Dum. Lat. 654; *R. marit.* S.-esp. *R. spir.* Dum. Fl. Ry.

S.-esp. *R. rostellata* Koch. Lat. 393; Ll. F. 328.

Mai-octobre. **I** : C. dans les fossés et les eaux saumâtres du litt. Le Teich (Chant., 1849). *R. marit.* reconnu au Teich, et *R. rost.* à La Teste, dans les fossés en face de la Gare (Neyr.).

GENRE 103. — *ZOSTERA* L.

276. **Z. marina** L. Lat. 394; Ll. F. 330.

Race *Z. angustifolia* (Hornm.) Dur. (1854); *Z. marina* race *Z. Hornemanni* Ry. Fl.

Arcachon, île des Oiseaux, La Teste (Dur., 1854), Gujan, Audenge.

277. **Z. nana** Roth. Lat. 654; Ll. F. 330; Magn. 985 (Dur.).

Juin-août. Mêmes habitats. Le Teich, Gujan, Mestras, Audenge, Taussat, Arcachon, Cap - Ferret. Les *Zostera*, et surtout *Z. marina*, seraient en voie de disparition dans le Bassin d'Arcachon.

GENRE 104. — *POTAMOGETON* (TOURN.) L. *Potamo-*

278. **P. pectinatus** L. Lat. 393; Ll. F. 328.

Juin-août. Fossés, marais, rivières. **I** : C. sur le litt. **IV Bord.** : allées de Boutaut, Blanquefort, Saint-Médard-en-Jalles, Bègles. Signalé dans le **Bl.**

279. **P. acutifolius** Lamk. Ll. F. 327.

$\alpha$ . *major* Fieb.

$\beta$ . *minor* Fieb.

Juin-août. Fossés, marais R. **IV Bord.** : Bordeaux, Bruges, Blanquefort, Parempuyre; **Lib.** : Libourne.

280. **P. obtusifolius** M. et K. Ll. F. 327.

Juin-août. Etangs, fossés RR. **II** : Castelnau, Aven-san, Salles; **IV E. d. M.** : La Bastide.

281. **P. pusillus** L. Lat. 393; Ll. F. 327.  
*β. tenuissimus* M. et K. *P. pus.* race *tenuissimus* Hook.  
 Fl. Ry.  
*γ. Berchtoldi* Fieb. *P. pus.* race *P. Bercht.* Arch. Fl. Ry.  
 Juin-août. Etangs, mares, fossés AR. **I** : La Teste, Lamothe; **II** : Mios, Salles; **IV Bord.** : Bègles, Léognan, Villenave-d'Ornon, Budos; **Baz.** : Bieujac; **Bl.** : Saint-Ciers, Les Calonges; **E. d. M.** : Eynesse, Verdélais. *γ.* moins R. que le type et *β.*
282. **P. trichoides** Cham. et Sch. Lat. 654; Ll. F. 328.  
 Juin-août. Etangs, mares, fossés. R. **I** : Lacanau, La Teste; **IV Bord.** : allées de Boutaut, Léognan; **E. d. M.** : Saint-André-du-Bois.
283. **P. densus** L. Lat. 392; Ll. F. 327.  
*α. rigidus* Spiz.  
*β. lancifolius* M. et K. S. F. 4810 (Jal.).  
 Mares, fossés. C. *β.* PR.
284. **P. crispus** L. Lat. 392; Ll. F. 327.  
 Mai-septembre. Fossés, étangs, marais, rivières. PC.  
**I** : Lamothe; **IV Bord.** : allées de Boutaut, Blanquefort, Bègles; **Baz.** : dans le canal latéral. Signalé dans le **Bl.**; **E. d. M.** : Hure, dans le Dropt.
285. **P. perfoliatus** L. Lat. 392; Ll. F. 327.  
*α. typicus* A. et G.  
*β. rotundifolius* Sond.  
*γ. cordato-lanceolatus* M. et K.  
*δ. densifolius* Mey.  
 Juin-août. Rivières et étangs. PC. **I** : Beychevelle; **II** : Lamothe, dans la Leyre, Salles; **III** : Coutras, dans l'Isle et la Dronne, Abzac; **IV Bord.** : Bordeaux, aux Docks, Saint-Médard-en-Jalles, Bègles; **E. d. M.** : Hure, dans le Dropt et le canal latéral. *β.* A rechercher. *γ.* Ile Saint-Georges (Jeanj.). *δ.* Abzac.
286. **P. nitens** Web., f<sup>a</sup> Magnini. Bull. Hb. Boiss., V (1897), 410.  
 S. F. 1092 (Jeanj.). S. M. 261. Probablement hybride fixé *P. gramineus* × *perfoliatus*.  
 Juin-septembre. **I** : Dans la Leyre, entre Mios et Lamothe.
287. **P. lucens** L. Lat. 392; Ll. F. 326.  
*α. lancifolius* M. et K.

*β. longifolius* Cham. et Schl.

*γ. acuminatus* Fr.

Juin-septembre. Rivières et eaux tranquilles. PC.

**I** : Lacanau, Cazaux, dans le canal; **III** : Abzac, Guitres, Coutras; **IV Bord.** : Blanquefort, Eysines, Le Haillan; **Baz.** : Bieujac, Hure; **E. d. M.** : La Bastide; *β* et *γ* : La Bastide.

288. **P. zizi** M. et K. Probablement hybride fixé.

*P. gramineus* × *P. lucens*.

Juin-Septembre. Marais, fossés aquatiques. RR.

**IV Bord.** : allées de Boutaut, Bruges.

289. **P. gramineus** L. Lat. 393. *P. heterophyllus* Schreb. *α* et *β*. Ll. F. 326.

*α. lacustris* Fr.

*β. heterophyllus* Fr. Pl. G. B. 633 (Dur.).

Juin-août. Rivières, étangs, mares, fossés. R. **I** : Lacanau, Hourtin, Cazaux, Lamothe; **IV Bord.** : allées de Boutaut, Bruges. *α* et *β* dans les mêmes stations.

290. **P. rufescens** Schrad. Ll. F. 325. *P. alpinus* Balb. Fl. C.

Juin-août. Eaux stagnantes, ruisseaux. AR. **I** : Lacanau; **II** : Mios, Balizac, Cestas (Desm.), Salles; **IV Bord.** : Léognan; **Baz.** : Le Baillon, près Villandraut.

291. **P. polygonifolius** Pourr. Lat. 653; Ll. F. 325.

*β. cordifolius* A. et G.

*γ. lanceolatus* A. et G.

*δ. terrestris* C. et G.

*ε. microcarpus* A. Ben.

Juin-août. Etangs et mares, surtout dans les terrains siliceux. AR. **I** : Soulac, La Teste, Arès; **II** : Lamothe, Facture, Mios, Cestas, Gazinet; **IV Bord.** : Eysines, Léognan, Pont-de-la-Maye (Laf., 1851), Arlac. Les var. çà et là.

292. **P. natans** L. Lat. 392; Ll. F. 325.

Juillet-septembre. Eaux tranquilles ou faiblement courantes, marais. C.

293. **P. Javanicus** Hassk., s.-esp. *P. variifolius* Thore. Lat. 654; Ll. F. 326; S. D. 985 (Mot.); Fl. Sel. 699 (Dur.); E. R. 4499 (Neyr.); S. F. H. 1033 (Neyr.); H. N. 4078 (Neyr.); S. F. 2235 (Jeanj.).

*β. fluitans* Cld. in herb.

Juin-août. RR. **II** : dans la Leyre, à Lamothe (Dur., 1854), et à Mios où il est peu abondant (Mot.).

294. **P. fluitans** Roth. Lat. 392; Ll. F. 325.

*α. typicus* Baag.

*β. ellipticus* Kirschl.

Juillet-septembre. Etangs, ruisseaux, rivières. AR.

**I** : La Teste; **II** : Lamothe, Salles; **III** : Abzac;

**IV Bord.** : allées de Boutaut, Budos; **Bl.** : Saint-

Ciers; **E. d. M.** : Blagnac. *β.* Abzac.

295. **P. coloratus** Vahl. *P. plantagineus* Ducros. Ll. F. 325.

Juillet-septembre. Fossés et ruisseaux. RR. **II** : Cestas; **IV Bord.** : Eysines.

## FAMILLE XXI. — NAIADACÉES

### GENRE 105. — NAIAS L.

296. **N. major** All. Lat. 394; Ll. F. 329. S. R. 2728 (Merl.).

*α. communis* Rendle.

*β. angustifolia* A. Br.

Juillet-septembre. Rivières, étangs, mares. R. **I** :

Lacanau; **III** : Abzac, Saint-Médard-de-Guizières;

**IV Méd.** : Saint-Julien; **Bord.** : allées de Bou-

taut. *β.* Lacanau (Neyr.).

297. **N. minor** All. Lat. 394; Ll. F. 330.

Juillet-septembre. Même habitat que le précédent. R.

**III** : Coutras; **IV Méd.** : étang de Saint-Julien;

**Bord.** : allées de Boutaut, Pont-de-la-Maye.

## FAMILLE XXII. — LEMNACÉES (Lentilles d'eau)

### GENRE 106. — WOLFFIA HORK.

298. **W. arrhiza** (L.) Wimm. *W. Micheli* Schleid. Fl. Ry.

Été; n'a pas été constaté en fleurs en Europe. Eaux stagnantes; souvent mêlé aux *Lemna*. R. **I** : Biganos; **IV Bord.** : allées de Boutaut, Bacalan; **Bl.** :

Saint-Paul-de-Blaye.

### GENRE 107. — LEMNA L.

299. **L. trisulca** L. Lat 395; Ll. F. 331. 2855 (Neyr.).

Avril-mai. Fleurit très rarement. Mares et fossés aquat. C.

300. **L. minor** L. Lat. 395; Ll. F. 331.

Avril-juin. Fleurit très souvent. Mares et fossés aquat. CC.

301. **L. gibba** L. Lat. 395; Ll. F. 331.

Avril-juin. Fleurit abondamment. Mares et fossés aquat. C.

GENRE 108. — *SPIRODELA* SCHLEID.

302. **S. polyrhiza** (L.) Schleid. *Lemna polyrh.* L. Lat. 395; Ll. F. 331; Fl. C. et Ry. S. F. 6001 (Jeanj.).

Mai-Juin. Fleurit rar<sup>t</sup>. R. **I** : Biganos; **IV Bord.** : allées de Boutaut, Bacalan; **Bl.** : Saint-Paul-de-Blaye.

### FAMILLE XXIII. — ARACÉES

GENRE 109. — *ARUM* (TOURN.) L. GOUET

303. **A. italicum** Mill. Lat. 396; Ll. F. 332.

Avril-mai. Haies, vignes. **III** : AC; **IV** : C.

*Arisarum vulgare* Targ. Tozz. Indiqué dans les environs de La Réole, à la suite d'une erreur de détermination. Notre département est à supprimer de l'habitat de cette espèce dans les Flores de Coste, Rouy et Fournier.

### FAMILLE XXIV. — JONCACÉES

GENRE 110. — *JUNCUS* L. (JONC)

304. **J. maritimus** Lamk. Lat. 388; Ll. F. 363.

*β. rigidus* Desf. Cap-Ferret, Arcachon.

Juillet-septembre. **I** : Sables et lieux marécageux marit. C.

305. **J. acutus** L. Lat. 387; Ll. F. 363.

*α. conglomeratus* Buch.

*β. longibracteatus* Buch. S. M. 955 (M. F.).

Mai-juillet. Lieux humides et sables du littoral. C.  
*β* avec le type.

306. **J. capitatus** Weig. Ll. F. 363; *J. ericetorum* Poll. Lat. 388.

Mai-juillet. Bruyères des landes, lieux humides, marais. **I** et **II** C.; **III** : Saint-Mariens; **IV Bord.** :

Léognan; **Baz.** : Eyquem, Le Nizan, Roaillan;  
**E. d. M.** : Saint-Philippe-de-Seignal.

307. **J. squarrosus** L. Ll. F. 363.  
Juin-août. Bruyères humides, marais. RR. **II** : Mios  
(Dur., Mot.).
308. **J. glaucus** Ehrh. Lat. 388; Ll. F. 363; *J. inflexus* L. Fl. Ry.  
Juin-août. Lieux humides, fossés. C.
309. **J. effusus** L. Lat. 388; Ll. F. 363. *J. communis* Mey.  
Race *J. eff.* L. Fl. Ry.  
*β. subglomeratus* DC.  
Juin-septembre. Bords des eaux, lieux humides. CC.  
*β. PR.*  
× *J. diffusus* Hoppe. *J. effusus* × *J. glaucus*.
310. **J. conglomeratus** L. Lat. 388; Ll. F. 363; *J. communis*  
E. Mey. race *J. conglom.* Fl. Ry.  
S.-var. *viridiflorus* Buch.  
*β. laxus* A. et G.  
Juin-septembre. Lieux humides. C. *β. PR.*
311. **J. pygmæus** Rich. Lat. 389; Ll. F. 365.  
Juin-octobre. Bords des étangs et des mares. C.
312. **J. tenagea** L. Lat. 390; Ll. F. 366.  
Mai-septembre. Lieux sablonneux humides. PC.  
**I** : Lacanau, Cazaux; **II** : Sainte-Hélène, Saucats,  
Lugos; **IV Bord.** : allées de Boutaut, Bruges.
313. **J. bufonius** L. Lat. 389; Ll. F. 366. S. F. 1435 (Fit.).  
*β. giganteus* A. et G. Bieujac (Neyr.).  
Mai-août. Lieux hum. ou marécageux. CC.
314. **J. heterophyllus** L. Duf. Ll. F. 365. *J. lamprocarpus*  
var. *heteroph.* Lat 389. H. N. 3869 (Neyr.).  
Juin-septembre. Etangs, mares et fossés. C.
315. **J. obtusiflorus** Ehrh. Lat. 388; Ll. F. 364.  
Juin-août. Landes hum., marais. C.
316. **J. silvaticus** (Reicht.) Vill. Lat. 388; *J. acutiflorus* Ehrh.  
Ll. F. 364.  
*β. confertus* Lge.  
*γ. microcephalus* Husnot.



Juin-septembre. Bords des eaux, marais, prés hum.  
CC. *β.* d'Andernos à Arès (Neyr.), Salles, bords  
de la Leyre (Neyr.).

317. **J. anceps** Lah.; Ll. F. 364.

Juin-août. Prés marécageux; lieux hum. des sables  
marit. **I** : Pointe-de-Grave, Le Verdon, Cap-  
Ferret, Arcachon, La Hume; **III** : Saint-Mariens;  
**IV Bord.** : Labrède; **Baz.** : Roaillan (Bel., 1860),  
Langon, Le Nizan, Bazas.

318. **J. lamprocarpus** (Ehrb.) Rehb. Lat. 389; Ll. F. 365.

*α. genuinus* Cout.

*β. fluitans* Koch.

*γ. multiflorus* Lge.

*δ. littoralis* Buch. S. F. 4272.

Juin-septembre. Lieux hum. et marais. C. *β.* PR.;  
*γ.* de Coutras à Abzac (Neyr.); *δ.* dunes et lèdes  
du littoral.

319. **J. supinus** Moench. Lat 389; Ll. F. 365.

*β. uliginosus* Fr. S. F. 2239 (Fit.).

*γ. fluitans* Fr., Facture, Cazaux (Neyr.).

*δ. pygmæus* Marss., bords de l'étang de Cazaux (Neyr.).

Juin-septembre. Etangs, mares, ruisseaux. C.

320. **J. tenuis** (Willd.) P. F. S.-esp. *bicornis* (Michx.) P. F.

Juin-septembre. Lieux humides. RR. **II** : Caudos,  
chemins inondés l'hiver et fossés (Neyr., 1898);  
**IV Bord.** : Villenave-d'Ornon (Jeanj.); **E. d. M.** :  
appontements de Bassens (Jeanj.).

321. **J. compressus** Jacq.

Juin-septembre. Lieux humides, marais, bords des  
eaux. R. **I** : Arès; **III** : Coutras, Saint-Médard-de-  
Guizières; **IV Bord.** : Villenave - d'Ornon;  
**E. d. M.** : Sainte-Croix-du-Mont.

322. **J. Gerardi** Lois. Lat. 390; Ll. F. 366.

Juin-août. Lieux hum., sables maritimes. **I** : Pauil-  
lac, Le Verdon, Soulac, Cap-Ferret, La Teste, La  
Hume; **III** : St-Médard-de-Guizières; **IV Bord.** :  
Bordeaux, rue Carle-Vernet, Labrède.

GENRE 111. — *LUZULA* DC. (LUZULE)

323. **L. Forsteri** (L.) DC. Lat. 390; Ll. F. 366.

Avril-mai. Taillis, lieux boisés. C. (Lat. 1834).

324. **L. pilosa** (L.) Willd. Lat. 390. *L. vernalis* DC. Fl. Ry.  
Mars-mai. Haies et bois. C.
325. **L. silvatica** (Huds.) Gaud. *L. maxima* DC. Lat. 391;  
Ll. F. 367; Fl. Ry.  
Mai-juillet. Lieux boisés. PC. **II** : Saint-Michel; **III** :  
Abzac, Coutras; **IV Baz.** : Langon; **Lib.** :  
Libourne; **E. d. M.** : Le Pian, Eynesse, Verde-  
lais, Sainte - Foy - la - Longue; Saint-Hilaire-de-la-  
Noaille.
326. **L. campestris** DC. Lat. 391; Ll. F. 367.  
*α. genuina* A. et G.  
*β. congesta* Diard.  
Avril-juin. Pelouses, prés, bois, coteaux secs. C.  
*β.* Cap-Ferret (Neyr.).
327. **L. erecta** Desv. *L. multiflora* Lej. Lat. 391; Ll. F. 367; Fl. C.  
Mai-juin. Bois, landes, marais. PC. **I** : Cap-Ferret,  
Arcachon; **II** : Cestas, Caudos; **III** : Laruscade;  
**IV Bord.** : Gradignan, Léognan; **Baz.** : Mazères,  
Le Nizan, Fargues, Birac; **E. d. M.** : Lormont,  
Flourac.

## FAMILLE XXV. — LILIACÉES

### GENRE 112. — *COLCHICUM* L. (COLCHIQUE)

328. **C. automnale** L. Lat. 387; Ll. F. 362.  
Fl. août-octobre; fr. avril-juin. Prés hum. PC.  
**IV Bord.** : Bordeaux, Bacalan, Bègles, Pessac,  
Villenave - d'Ornon; **Baz.** : Langon, Roaillan;  
**Bl., Lib.** : Marcamps, Fronsac, Eyrans;  
**E. d. M.** : La Sauve, Saint-Georges, Citon-Cénac,  
Lignan; C. dans la vallée du Dropt et de ses  
affluents (Queyr.).
329. **C. Neapolitanum** Ten.  
Fl. août-octobre; fr. février-mars. Terrains hum. RR.  
**IV E. d. M.** : La Réole, Fossès, Baleyssac, Sainte-  
Gemme (Queyr.). La f. girondine appartient à la  
var. *Castrense* Ry. Fl.

### GENRE 113. — *NARTHECIUM* MœHR.

330. **N. ossifragum** (L.) Huds. Ll. F. 361; *Anthericum ossifr.* L.  
Lat. 380.

Juillet-août. Lieux hum. R. **I** : Pauillac, La Teste;  
**II** : Facture, Cestas; **III** : Saint-Mariens, Guitres;  
**IV Baz.** : Roaillan, Birac, Uzeste.

GENRE 114. — *APHYLLANTHES* (TOURN.) L.

331. **A. Monspeliensis** L.

Mai-juin. RR. **IV Méd.** : butte de Civrac, route de  
Lesparre à Saint-Christoly (Ch. Barr.).

GENRE 115. — *ASPHODELUS* (TOURN.) L. (ASPHODÈLE)

332. **A. albus** Mill. Lat. 379; Ll. F. 353.

*α. occidentalis* Jd. S. F. 4806 (Beh. et Jeanj.), 4807.

*β. pyrenaicus* Jd.

Avril-juin. Landes, bois de pins. AC. **I** : Gujan,  
Taussat; **II** : Castelnau, Cestas; **III** : Marensin,  
Lapouyade; **IV Bord.** : Mérignac, Le Tondu,  
Pessac, Bègles, Le Haillan, Gajac, Canéjan, Saint-  
Médard - d'Eyrans; **Bl.** : Saint - Ciers, Tarnès;  
**E. d. M.** : Pineuilh, Carbon-Blanc. — La var.  
*pyrenaicus*, qui existe en Lot-et-Garonne, dans  
le Haut Agenais, est à rechercher dans les pla-  
teaux calc. de l'Entre-deux-Mers.

GENRE 116. — *SIMÆTHYS* KUNTH.

333. **S. planifolia** (Vaud.) G. G. Ll. F. 354; *S. bicolor* Kunth.  
Fl. Ry.; *Anthericum bicolor* Desf. Lat. 379; *Anthericum*  
*planifolium* L. Fl. C.

Mai-juin. Landes, taillis, bois de pins. C.

GENRE 117. — *ANTHERICUM* L.

334. **A. Liliago** L. Lat. 379; *Phalangium Lil.* Schreb.; Ll. F. 354;  
Fl. Ry.

Mai-juin. Bois et clairières secs. R. **III** : Saint-  
Mariens, Marensin, Saint-Christophe-de-Double;  
**IV E. d. M.** : Cenon, Floirac.

GENRE 118. — *HEMEROCALLIS* L. (HÉMÉROCALLE)

335. **H. fulva** L. Lat. 385; Ll. F. 360.

Juin. Souvent cultivée dans les jardins. Naturalisée  
surtout sur les bords de la Garonne, à Ambès,  
Montferrand, Bègles, La Réole, et sur les rives de  
la Dordogne, à Cubzac, Fronsac.

GENRE 119. — *TULIPA* (TOURN.) (TULIPE)

336. **T. Oculus-Solis** St-Am. Lat. 377; Ll. F. 353.

Mars-mai. Champs cult. **IV Lib.** : PC. Sainte-Colombe, Saint-Genès-de-Castillon, Saint - Magne, Gardegan, Puyseguin; **E. d. M.** : AC. Romagne, Courpiac, Cessac, Frontenac, Naujan, Lugasson, Bellefond, Jugazan, Rauzan, Paillet, Génissac, Saint - Léon, Saint - Quentin - de - Baron, Faleyras, Espiet, Taillecat, Saint - Vivien - de - Monséguir, Grézillac.

337. **T. præcox** Ten. S. F. 5994 (Bch.).

*β. Labriei* Jeanj. et Bch. *P.-V. Soc. Linn. Bord.*, 81 (1929), 31.

Mars-avril. Champs cult. **IV Lib.** : R. Sainte-Colombe, Saint - Laurent - des - Combes, Castillon, Saint - Christophe - des - Bardes; **E. d. M.** : AC. Frontenac, Saint - Brice, Mauriac, Pessac - de - Gensac, Dieulivol, Lugasson, Paillet, Capian, Saint-Quentin-de-Baron, Génissac, Faleyras, Bellefond, Targon, Gensac, Blasimon, Gornac, Saint-Avit, Sainte-Hilaire-la-Noaille, Landerrouet, Caudrot, La Réole, Saint-Michel-Lapouyade.

338. **T. silvestris** L. Lat. 377; Ll. F. 352. Cen. 2288 (Bch.).

Avril-mai. Champs cult., vignes. AC. **I** : La Teste; **IV Baz.** : Langon, Brouqueyran; **Bl., Lib.** : Blaye, Bayon, Parsac, Saint-Germain-la-Rivière, Sainte-Colombe; **E. d. M.** : Saint-Laurent-du-Bois, Sainte-Foy, Gensac, Castelvieu, Frontenac, Cazaugitat, Naujan, Langoiran, Saint - Michel - Lapouyade, Saint-Exupéry.

339. **T. Clusiana** Vent. Lat. 377; Ll. F. 352. S. F. 4559 (Bch.).

Avril-mai. Champs cult. RR. **IV Bl.** : Bourg; **E. d. M.** : Monséguir à Labatut, Le Mirail, La Réole entre le Pigeonnier et l'Enfumé (Queyr.).

GENRE 120. — *FRITILLARIA* (CAP.) L. (FRITILLAIRE)

340. **F. Meleagris** L. Lat. 378; Ll. F. 353.

*β. unicolor* Hldn.

Avril. Prairies. AC. **III** : Saint-Mariens, Les Egli-sottes, Bonzac; **IV Méd.** : Lesparre, Saint-Yzans; **Bord.** : Parempuyre, Bègles, Villenave-d'Ornon;

**Bl., Lib.** : Saint-André-de-Cubzac; **E. d. M.** : Sainte-Eulalie-d'Ambarès, La Tresne, Monségur, Sainte - Foy - la - Grande, Ambès, Saint-Sulpice-de-Guilleragues; C. dans la vallée du Dropt et de ses affluents (Queyr.). **β.** Bègles, à Tartifume (Neyr.).

GENRE 121. — *ALLIUM* (TOURN.) L. (AIL)

Les esp. suivantes sont cultivées pour les usages domestiques :

- A. sativum* L. Lat. 383 (Ail commun);
- A. Ceba* L. Lat. 384 (Oignon);
- A. fistulosum* L. (Ciboule);
- A. Ascolanicum* L. Lat. 384 (Echalotte);
- A. schœnoprasum* L. Lat. 384 (Civette, Ciboulette);
- A. Porrum* L. Lat. 382; Ll. F. 360 (Poireau).

341. **A. vineale** L. Lat. 384; Ll. F. 359.

**β.** *compactum* Bor., parfois vivipare.

**γ.** *laxiflorum* Tausch.

Juin-août. Champs, vignes, friches. Pl. envahissante et nuisible, de progression inquiétante. **I** : Le Verdon, Soulac, La Teste; **III** : Abzac; **IV Bord.** : Saint-Médard-en-Jalles; **Baz.** : Langon; **E. d. M.** : CC. Les var. çà et là.

342. **A. sphærocephalum** L. Lat. 383; Ll. F. 359.

**β.** *bulbilliferum* Lor. et Barr. AC.

Juin-août. Lieux cultivés ou incultes, vignes. C.

343. **A. oleraceum** L. Lat. 383; Ll. F. 358.

Juin-août. Champs et bords des chemins. PC.  
**IV Bord.** : Bordeaux, boulevard J.-Jacques-Bosc, Saint-Médard-d'Eyrans; **Baz.** : Langon, Saint-Michel-de-Lapujade; **Bl., Lib.** : Saint-André-de-Cubzac, Fronsac; **E. d. M.** : Camiac.

344. **A. paniculatum** L. Ll. F. 358. S. A. 2238<sup>2</sup> (Merl.).

**β.** *Longispathum* Reg.

Juin-août. Champs, vignes AR. **III** : Saint-Sauveur; **IV Bord.** : Bègles; **Baz.** : Langon, Sauternes, Saint-Michel-de-Lapujade, Saint-Côme; **Bl.** : Saint-André-de-Cubzac.

La race *A. pallens* L. a été indiquée à Caudéran par Laterrade.

345. **A. ericetorum** Thore. Ll. F. 358; *A. suaveolens* Jacq. Lat. 382; *A. suav.* race *A. ericet.* Thore, Fl. Ry. H. N. 5340 (Neyr.). S. F. 2222 (Fit.).

Août-septembre. Landes. **I** : La Teste; **II** : AC. Pierroton, Cestas, Gazinet, Vitrac, Caudos; **III** : Saint-Mariens, Laruscade, Marensin; **IV Bord.** : Léognan, Blanquefort.

346. **A. polyanthum** R. et Sch. Ll. F. 359.

Juin-juillet. Champs, vignes. **I** : Pauillac, Cissac; **IV Bord.** : Léognan; **Baz.** : Langon; **Bl., Lib.** : C.; **E. d. M.** : La Grave-d'Ambarès, Saint-Jean-de-Blaignac, Saint-Aubin.

347. **A. Ampeloprasum** L. Lat. 382.

Juin-juillet. Autrefois cultivé. C. dans le **Bl., Lib.** et l'**E. d. M.** Très abondant dans les champs et surtout les vignes; est vendu sur les marchés pour remplacer le Poireau, sous le nom de *Baragane*.

348. **A. ursinum** L. Lat. 384; Ll. F. 357.

Avril-mai. Haies, bois hum. AC. **III** : Saint-Savin; **IV Méd.** : Saint-Julien, Soussans; **Bord.** : Mérignac, Gradignan, Bègles, Villenave - d'Ornon; **Baz.** : Roaillan; **Bl., Lib.** : Marcamps, Saint-Michel-la-Rivière; **E. d. M.** : Lormont, Floirac, Citon-Cénac, Frontenac, Camarsac, Blasimon, Le Puch, vallée de l'Engranne, Pellegrue, Sainte-Ferme, Roquebrune.

349. **A. siculum** Ucria.

Mai-juin. RR. **IV E. d. M.** : SallebrunEAU dans les bois de Sainte-Présentine; Frontenac, Lugasson (ab. Labrie).

350. **A. roseum** L. Lat. 383; Ll. F. 357.

Avril-juin. Champs et vignes AR. **Bl., Lib.** : Bourg, Saint-Gervais, Saint - André - de - Cubzac, Fronsac, St-Michel-la-Rivière, Sainte-Colombe; **E. d. M.** : Bassens, Cubzac-les-Ponts.

351. **A. nigrum** L. *A. magicum* L. Act. Soc. Linn., 59 (1904), 10.

Avril-mai. RR. **IV E. d. M.** : Jugazan; champs calc. entre Dauzannet et Lugasson, au Sud-Ouest de Bernat (Verguin, 1902).

GENRE 122. — *SCILLA* L. (SCILLE)

352. **S. bifolia** L. Lat. 652; Ll. F. 357.

Avril-mai. Coteaux boisés, pierreux. R. **IV Baz.** :



Langon; **E. d. M.** : Rauzan, Sainte-Foy-la-Grande, Maugueron, La Roquille, Dieulivol, Ste-Colombe.

353. **S. verna** Huds. Lat. 381; Ll. F. 356. S. M. 812 (Jal.).

Avril-mai. Bois, landes. AR. **II** : Gazinet, Cestas; **IV Bord.** : Villenave-d'Ornon; **Baz.** : AC. Langon, Le Nizan, Coimères, Brouqueyran, Bazas, Sauviac, Auros, Grignols.

354. **S. Lilio-Hyacinthus** L. Lat. 381; Ll. F. 356.

Mars, avril. Bois. AR. **IV Baz.** : Bazas, Birac, Sigalens, Noaillan, Grignols, Aillas; **E. d. M.** : Le Pian, Saint-Maixant, Verdélais, La Réole, Gornac, Noaillac.

355. **S. autumnalis** L. Lat. 380; Ll. F. 356.

Coteaux, prés secs, lieux sablon. R. **I** : La Teste, La Hume; **III** : Coutras, Saint-Christophe-de-Double; **IV E. d. M.** : Espiet, Daignac.

GENRE 123. — *ENDYMION* DUM.

356. **E. non-scriptum** (L.) Garcke. *E. nutans* Dum. Ll. F. 357; Fl. C. et Ry.

Avril-mai. Bois, prés, coteaux. AC. mais peu abondant dans les stations **III** : Abzac; **IV Bord.** : Bruges, Le Bouscat, Talence, Bègles, Léognan, Villenave-d'Ornon; **E. d. M.** : Toulence, Fontet, Lussac, Belvès, Saint-Sulpice-de-Faleyrens, Saint-Emilion, Puyseguin, Sainte-Eulalie-d'Ambarès, Carignan, La Tresne, Ciron-Cénac, Lignan, Cambianes, Verdélais, Gornac, Sainte-Foy-la-Grande, Floirac, Bouliac, La Réole.

*E. Hispanicum* (Mill.) P. F. *E. patulus* Dum. Fl. C. et Ry.; *Scilla patula* DC. Lat. 381.

Cult. comme pl. d'ornement; subsp. à Cenon, Lège.

GENRE 124. — *ORNITHOGALUM* (TOURN.) L. (ORNITHOGALE)

357. **O. umbellatum** L. Lat. 380; Ll. F. 355; *O. umbel.* s.-esp. *O. campestre* Ry. Fl.  
    *β. angustifolium* Bor.  
    *γ. affine* Bor.

Avril-mai. Vignes, champs cult. AC. **I** : La Teste; **III** : Saint-Mariens. *β.* **IV Bord.** : Le Taillan, Caudéran, Le Tondu, Gradignan, Léognan, Villenave-d'Ornon; **Baz.** : Saint-Yzans, Langon, Pujols;

**Lib.** : Libourne, Saint-Emilion; **E. d. M.** : Caudrot, Sainte-Foy, Langoiran, Saint-Macaire, Pes-sac - sur - Dordogne, La Sauve, Saint - Maixant.  $\beta$ . Quinsac;  $\gamma$ . Pompignac.

358. **O. divergens** Bor. *O. umbel.* s.-esp. *O. div.* Bor. Fl. Ry.  
Avril-mai. Bois, bords des cours d'eau, champs PC.  
**I** : Cissac; **II** : Saint-Laurent; **III** : Saint-Mariens;  
**IV Méd.** : Margaux, Lesparre, Saint-Julien;  
**Bord.** : Mérignac, Léognan, Villenave-d'Ornon;  
**Baz.** : Langon; **Lib.** : Saint-Emilion; **E. d. M.** :  
Sainte-Foy, Cambes, Gornac, Verdelaïs.
359. **O. Pyrenaicum** L. Lat. 380; *O. sulfureum* L. Ll. F. 355.  
Mai-juillet. Bois et taillis. R. **III** : Abzac; **IV Bl.** :  
Saint - André - de - Cubzac; **E. d. M.** : Ambarès,  
Cubzac, Espiet, Lugasson, Frontenac, Les Lèves.

GENRE 125. — *HYACINTHUS* (TOURN.) L. (JACINTHE)

360. **H. Orientalis** L.  
Mars-avril. Champs cult. RR. **IV E. d. M.** : Saint-  
Romain, au Puch.

GENRE 126. — *MUSCARI* MILL.

361. **M. comosum** Mill. Lat. 381; Ll. F. 361.  
Mai-juin. Champs, vignes. **III** : Abzac; **IV Bord.** :  
Bruges, Blanquefort, Villenave-d'Ornon, Léognan,  
Cérons; **Lib.** : Montagne; **E. d. M.** : Frontenac.  
Doit être beaucoup plus répandu.
362. **M. racemosum** Mill. Lat. 382; Ll. F. 361. S. M. 523 (Jal.).  
Avril-mai. Champs, vignes, lieux sabl. C.
363. **M. botryoides** (L.) Mill. race *M. Motelayi* Fonc.; *M. Lelièvrei* Bor. race *M. Mot.* Fonc. Fl. Ry.; Fl. Sel. 3127 (Mot.);  
S. F. H. 1027; S. R. 2937 (Fonc.); H. N. 4183 (Neyr.).  
Mars-avril. Bois, prairies, vignes, champs calc. **II** :  
Caudos; **IV Baz.** : Langon; **Bord.** : Arbanats,  
Podensac; **E. d. M.** : Paillet (Ram., 1851), Blai-  
gnac, Lestiac, Langoiran, Saint-Maixant, Saint-  
Brice, Floudès, Casseuil, Sainte - Foy - la - Grande,  
Saint - Félix - de - Foncaude, Escoussans, Capian,  
Mauriac, Frontenac, Eynesse, La Réole, Gironde,  
Loupiac, Saint-Macaire, Caudrot.

GENRE 127. — *CONVALLARIA* L. (MUGUET)

364. **C. maialis** L. Lat. 375; Ll. F. 350.

Avril-mai. Bois. R. **I** : Cazaux; **II** : Castelnau; **III** : Saint-Mariens, Saint-Christophe-de-Double, Laruscade; **IV Bord.** : Saint-Médard-en-Jalles, Gradignan, Pessac à Haut-Brion, Villenave-d'Ornon, Léognan, Martillac; **Baz.** : Langon, Cazeneuve, Le Nizan.

GENRE 128. — *POLYGONATUM* (TOURN.) ADANS.

(SCEAU DE SALOMON)

365. **P. odoratum** (Mill.) P. F. *P. officinale* All. Fl. C. et Ry.; *Convallaria Polygonatum* L. Lat. 375; Ll. F. 350.

Avril-juin. Bois sabl. AC. **I** : Le Verdon, La Teste, Taussat; **II** : Cestas; **III** : Saint-Mariens; **IV Méd.** : Vertheuil; **Bord.** : Blanquefort, Le Taillan, Le Haillan, Gajac, Saint-Médard-en-Jalles, Talence, Le Tondu, Pessac, Bègles, Villenave-d'Ornon, Léognan, Martillac; **Baz.** : Langon, Roaillan, Cazeneuve, Le Nizan, Uzeste; **E. d. M.** : Verdelaïs.

366. **P. multiflorum** (L.) All. *Convallaria multiflora* L. Lat. 375; Ll. F. 350.

Avril-mai. Bois montueux. AR. **II** : Cestas, Avensan; **IV Bord.** : Blanquefort, Bègles; **Baz.** : Mazères; **Bl.** : Saint-Ciers; **E. d. M.** : Carbon-Blanc, Cenon, Floirac, La Souys, Les Bons-Enfants.

GENRE 129. — *ASPARAGUS* (TOURN.) L. (ASPERGE)

367. **A. officinalis** L. Lat. 374; Ll. F. 350.

Juin-août. Haies, taillis, coteaux. AR. **I** : Le Verdon, Soulac, Cap-Ferret; **II** : Salles; **IV Bord.** : Saint-Médard-en-Jalles, Le Taillan, Gradignan, Léognan; **E. d. M.** : Floirac. Cultivé.

Race *A. prostratus* Dum. *A. off.* var. *maritimus* Ll. F. 350.  
Sables maritimes et dunes. AR. Pointe-de-Graves, Le Verdon, Soulac.

*A. acutifolius* L. Lat. 375. Signalé par Lat., d'après Thore, au Verdon, n'y a pas été retrouvé.

GENRE 130. — *RUSCUS* (TOURN.) L. (PETIT HOUX)

368. **R. aculeatus** L. Lat. 376; Ll. F. 351.

S.-var. *platyphyllus* Ry.

*α. lanceolatus* F. Gér.

*β. intermedius* F. Gér.

*γ. ovatus* F. Gér.

Fl. septembre-avril; fr. octobre-mai. Bois, haies. C.  
La s.-var. AR.

FAMILLE XXVI. — AMARYLLIDACÉES

GENRE 131. — *GALANTHUS* L. (PERCE-NEIGE)

369. **G. nivalis** L. Lat. 374; Ll. F. 341.

Fl. février-avril; fr. mai-juin. Bois, haies, prés. AR.

**I** : Pauillac; **III** : Saugon; **IV Bord.** : Bègles;

**Bl.** : Saint-André-de-Cubzac; **E. d. M.** : Haux,

Camblanes, Langoiran, Verdélais, Cadillac, Paillet,

Vallée de l'Euille, Saint-Maixant, Le Tourne, Ville-

nave-de-Rions.

GENRE 132. — *LEUCOIUM* L.

370. **L. æstivum** L. Lat. 652; Ll. F. 349.

Fl. avril; fr. juin. Prairies humides. R. **IV Méd.** :

Saint-Julien; **Bord.** : Parempuyre; **Bl.** : Blaye,

Plassac, Villeneuve; **E. d. M.** : Cubzac, entre

Ambès et Montferrand (Comme, 1849).

GENRE 133. — *NARCISSUS* (TOURN.) L. (NARCISSE)

371. **N. Bulbocodium** L. Représenté dans nos limites par la  
race *N. conspicuus* Don. *N. Bulb.* Lat 374; Ll. F. 347.  
*Corbularia conspicua* Haw. Fl. Ry. S. F. 6219 (Jal.);  
S. R. 2482 (Busq.); Cen. 2213 (M.F.).

Mars-avril. Landes. AR. **I** : La Teste, Audenge; **II** :

Cestas, Gazinet, Pierroton, Mios, Marcheprime,

Lugos; **IV Bord.** : Pessac à Haut-l'Evêque, Gradi-

gnan, Canéjan, Martillac, Budos.

372. **N. pseudo-Narcissus** L. Représenté par la s.-esp. *N. silves-*  
*tris* Lamk. Fl. Ry. *N. pseudo-Narc.* L. Lat. 374; Ll. F. 347.  
f. *obesus* Ch. Arn.

*α. genuinus.*

*β. bicolor* L., *N. silv.* race *N. bic.* L. Ry., Fournier.  
Cen. 2802 (Jeanj.); S. F. 6756 (Jal.).

*γ. serratus* Ry.

Mars-mai. Bois, prairies, champs cult. **II** : Cestas;  
**IV Méd.** : Saint-Yzans; **Bord.** : Mérignac;  
**Baz.** : Langon, Brouqueyran, St-Pierre-de-Mons,  
Bazas; **E. d. M.** : C.  $\alpha$  particulièrement abon-  
dant sur les plateaux de Soussac et de Cazau-  
gitat (Ab. Labrie);  $\beta$  vallées de l'Engranne et du  
Gourmeron (Ab. Labrie);  $\gamma$  Cestas (Jeanj.), Fron-  
tenac, Sallebruneau, Blésignac.

373. **N. incomparabilis** Mill. Ll. F. 348.

Avril-mai. Prairies, champs cult., bois. R.  
**IV Bord.** : Le Haillan, Léognan; **Baz.** : Brou-  
queyran; **E. d. M.** : Montferrand, Sainte-Eulalie-  
d'Ambarès, Saint-André-du-Bois, La Réole.

374. (?  $\times$ ) **N. biflorus** Curt.

Avril-mai. Lieux frais, bords des ruisseaux. AR.  
**I** : Arès, Lège; **II** : Le Porge; **IV Bord.** : Bègles;  
**Baz.** : Langon, Roaillan, Lados; **Bl.** : Galgon;  
**E. d. M.** : Saint-Brice, Eynesse, Gornac, Langoi-  
ran, Verdélais.

Les esp. précédentes ainsi que *N. odoratus* L., *N. poeticus* L. et *N. Tazetta* DC. sont cult. dans les  
jardins d'ornement et se rencontrent à l'état  
subsp.

#### GENRE 134. — *PANCRATIUM* (DILL.) L.

375. **P. maritimum** L. Ll. F. 349.

Juillet-septembre. Sables marit. R. Soulac, Le Gurg, Cap-Ferret, La Teste.

*Sternbergia lutea* Ker. *Amaryllis lutea* Lat. 373. Indiqué par Lat. dans les vignobles pierreux de Saint-Laurent, près de Saint-Emilion; n'y a pas été retrouvé. Existe en Lot-et-Garonne, dans le Haut-Agenais.

#### FAMILLE XXVII. — IRIDACÉES

##### GENRE 135. — *ROMULEA* MAR.

376. **R. Bulbocodium** (L.) S. et M. Ll. F. 345; *Ixia Bulb.* Lat. 405.  
Représenté par la race *R. Syrtica* Jd. et F., Fl. Ry. G. B. 492 (Dur.); S. F. 649 (Jeanj.); S. M. 112<sup>bis</sup> Jul.

Mars-avril. Landes. PC. **I** : Hourtin, La Teste; **II** : Mios, Lamothe, Lugos, Gazinet; **IV Bord.** : Eysines, Le Tondu, Pessac, Léognan, Canéjan, Martillac, Illats; **Méd.** : Vendays, Vensac.

*Crocus nudiflorus* Smith. Lat. 405. Indiqué par Lat. dans les environs de Bazas, sur la bordure des bois; n'a pas été signalé depuis.

GENRE 136. — *IRIS* (TOURN.) L.

377. **I. Pseudacorus** L. Lat. 406; Ll. F. 345.

Mai-juin. Marais, fossés, près marécageux, bords des eaux C.

378. **I. Germanica** L. Lat. 406.

Mai-juin. Cult. et souvent naturalisé dans les endroits rocailleux : Saint-Brice, Loupiac, Sainte-Croix-du-Mont, Saint-Michel-Lapouyade, etc.

379. **I. foetidissima** L. Lat. 406; Ll. F. 345.

Mai-juillet. Haies, prairies hum. AC. **I** : Pauillac; **III** : Saugon; **IV Bord.** : Blanquefort, Le Haillan, Le Taillan, Le Tondu, Pessac, Gradignan, Martillac, Budos; **Baz.** : Léogéats; **Méd.** : Vertheuil, Ordonnac; **E. d. M.** : Langoiran, Villeneuve-de-Rions, La Réole, Castelmoron, Roquebrune.

GENRE 137. — *GLADIOLUS* (TOURN.) L. (GLAÏEUL)

380. **G. segetum** Ker. Ll. F. 346; *G. communis* L. Lat. 405. Cen. 2675 (Jeanj.).

Avril-juin. Champs cult., moissons. AC. **IV Bl., Lib.** : Blaye, Libourne, Saint-Michel-la-Rivière, Gours; **E. d. M.** : Cubzac, Carignan, Floirac, Camiac, Espiet, Haux, Foncaude, Casseuil, Sainte-Croix-du-Mont, Monségur, Tauriac, Lugasson, Frontenac, Capian, Montferrand, Saint-Maixant, Verdélais, La Tresne, Loupiac, La Réole, Gironde.

381. **G. Illyricus** Koch.

Mai-juin. Bruyères, landes. **IV Bord.** : Léognan (Broch.)

FAMILLE XXVIII. — DIOSCORÉACÉES

GENRE 138. — *TAMUS* (TOURN.) L. (TAMIER)

382. **T. communis** L. Lat. 376; Ll. F. 351.

Fl. mars-avril; fr. juillet-août. Haies, bois, taillis. C.



FAMILLE XXIX. — ORCHIDACÉES

GENRE 139. — *LIPARIS* RICH.

383. **L. Lœseli** (L.) Rich. Ll. F. 344. *Malaxis Lœs.* Sw. Lat. 404.  
Juin-octobre. RR. **I** : La Teste, dans les lieux  
humides des Lèdes (Chant.).

GENRE 140. — *SPIRANTHES* RICH.

384. **S. æstivalis** (Lamk.) Rich. Lat. 402; Ll. F. 343.  
Juin-août. Prés marécageux, marais. AR. **I** : Soulac,  
Montalivet, Cap-Ferret, La Teste; **II** : Facture,  
Mios; **III** : Saint-Mariens, Saugon; **IV Méd.** :  
Cissac; **Bord.** : allées de Boutaut, Bruges, Gradi-  
gnan, Léognan, Villenave-d'Ornon; **Baz.** : Lan-  
gon, Léogets.
385. **S. autumnalis** (Balb.) Rich. Lat. 403; Ll. F. 344.  
Septembre-octobre. Pelouses sèches. AR. **I** : La  
Teste; **II** : Gazinet; **IV Bord.** : Bègles; **E. d. M.** :  
Créon, Floirac, Pompignac; C, dans la vallée du  
Dropt (Queyr.).

GENRE 141. — *LIMODORUM* (TOURN.) RICH.

386. **L. abortivum** Sw. Ll. F. 341; *Orchis abortiva* L. Lat. 400.  
Juin-juillet. Bois, taillis et clairières, surtout du calc.  
PC. **I** : Pauillac; **IV Baz.** : Langon, Cazeneuve,  
Uzeste, Cudos, Pompéjac; **Bl., Lib.** : Bourg, La  
Reuille, Fronsac, Libourne, Saint-Michel-la-  
Rivière, Saint-Emilion, Saint-Etienne-de-Lisse;  
**E. d. M.** : La Tresne, Quinsac, Gensac, Paillet,  
Lugasson, Bellefond, Jugazan.

GENRE 142. — *CEPHALANTHERA* RICH.

387. **C. rubra** Pers. *Epipactis rubra* All. Lat. 403; Ll. F. 341.  
Mai-juin. Bois et clairières des terrains surtout calc.  
R. **I** : Soulac; **IV Baz.** : Bazas; **Bl.** : Blaye,  
Teuillac; **E. d. M.** : Haux, Saint-Pierre-de-Bat.
388. **C. Xiphophyllum** (Ehrh.) Rehb. *C. ensifolia* Rich. Fl. C.  
et Ry.; *Epipactis ensifolia* Sw. Lat. 403; Ll. F. 341.  
Avril-mai. Bois calc., landes. PC. **I** : Pointe-de-Grave,

Le Verdon, Pauillac, Talais, Le Gurg, Arcachon, La Teste; **IV Bl.** : Blaye; **E. d. M.** : La Bastide, Cenon, Floirac, Bouliac, La Tresne, Saint-Brice, Eynesse, Haux, Flaujagues, Pessac-sur-Dordogne.

389. **C. pallens** (Jundz.) Rich. *Epipactis pall.* Sw. Lat. 403; *E. grandiflora* Ll. F. 341.

Mai-juin. Bois calc. RR. **IV Baz.** : Langon (Bel.); **E. d. M.** : Cenon (Lat.).

GENRE 143. — *EPIPACTIS* ADANS.

390. **E. palustris** (L.) Crantz. Lat. 404; Ll. F. 342.

Juin-juillet. Marais et prés marécageux. PC. **I** : Soulac, Cap-Ferret; **IV Méd.** : Cissac; **Bord.** : Grayan, Léognan, Villenave-d'Ornon, Gradignan, Budos; **Baz.** : Sauternes, Roaillan, Mazères; **E. d. M.** : Fossès, Balayssac, La Poste.

391. **E. latifolia** (L.) All. Lat. 404; Ll. F. 342.

*β. viridiflora* Rchb. E. lat. race *E. viridiflora*. Rchb. Ll. F. 342.

Juin-août. Bois secs, AR. **II** : Saucats, Castelnau; **IV Bord.** : Saint-Médard-en-Jalles, Le Taillan, Mérignac, Gradignan, Bègles; **Baz.** : Langon, Villandraut, Cazeneuve, Uzeste; **E. d. M.** : Eynesse; *β.* dans la région marit., Pointe-de-Grave, Soulac, Le Verdon.

GENRE 144. — *NEOTTIA* Sw.

392. **N. Nidus-avis** (L.) Rich. Ll. F. 343; *Epipactis nidus-avis* Lat. 403.

Mai-juillet. Parasite sur les racines des arbres dans les lieux ombragés. AR. **III** : Marensin; **IV Bord.** : Blanquefort, Mérignac, Gradignan, Léognan, Martillac; **Baz.** : Langon; **E. d. M.** : Bouliac, La Tresne, Soussans, Rauzan, Sainte-Ferme, Eynesse.

GENRE 145. — *LISTERA* (L.) R. Br.

393. **L. ovata** (L.) R. Br. *Epipactis ovata* All. Lat. 403; *Neottia ovata* Rich. Ll. F. 343.

*α. stenoglossa* Pet.

s.-var. *multinervia* Pet.

Prairies hum. ou marécageuses. AC. **IV Bord.** : Avensan, Saint-Médard-en-Jalles, Mérignac, Pessac, Gradignan, Léognan, Villenave-d'Ornon, Canéjan; **Baz.** : Bazas, Uzeste, Saint-Côme, Le Nizan, Bernos, Cudos, Fargues, Roaillan; **Lib.** : Gours; **E. d. M.** : Langoiran, Capian, abondant à Roquebrune, Pellegrue, Monségur (Queyr.).

GENRE 146. — *PLATANTHIERA* RICH.

394. **P. bifolia** (L.) Rich. *Orchis bifolia* L. Ll. F. 334; Fl. C.; *O. alba* Link. Lat. 377.

Juin-juillet. Prés et bois frais. PC. **II** : Avensan; **IV Bord.** : Bruges, Le Taillan, Gradignan, Léognan à Carbonnieux, Mérignac; **Baz.** : Fargues, Le Nizan, Roquetaillade, Sauviac; **E. d. M.** : Caudrot.

395. **P. chlorantha** (Cust.) Rchb. *Orchis montana* Schur. Ll. F. 334; Fl. C.

Juin-juillet. Prés et bois plutôt secs, ordinairement dans le calc. PC., mais se rencontre plus souvent que *P. bifolia*. **IV Bord.** : Villenave-d'Ornon, Léognan au Thil, Martillac; **Bl.**, **Lib.** : Plassac, Saint-André-de-Cubzac, Saint-Savin, Saint-Emilion; **E. d. M.** : Langoiran, Pompignac, Branne, Sainte-Croix-du-Mont, Frontenac, Rauzan, La Poste, Eynesse.

GENRE 147. — *CÆLOGLOSSUM* HARTM.

396. **C. viride** (L.) HARTM. *Orchis viridis* Sw. Lat. 400; Ll. F. 333; Fl. C.

*β. bracteatum* Richt.

Mai-juin. Prairies et bois hum. AC. **II** : Saint-Yzans; **IV Bord.** : Mérignac, Gradignan; **Baz.** : Langon, Roaillan, Fargues, Saint-Côme; **Bl.** : Saugon, Pejard, Saint-Savin; **E. d. M.** : Créon, Sadirac, Saint-Sulpice-de-Guill., Haux, Saint-Sulpice-du-Seign., Gans, Monségur, Sainte-Foy, Saint-Félix-de-Fouc., Saint-Hilaire, La Noaille, Bagas, Castelmoron, vallée du Dropt et de ses affluents (Queyr.).

GENRE 148. — *GYMNADENIA* R. BR.

397. **G. conopsea** (L.) R. Br. *Orchis conopea* L. Lat. 400; Ll. F. 334. Fl. C. S. F. 1922 (Fit.); Cen. 2324 (Jeanj.).

S.-var. *albiflora*.

$\beta$ . *densiflora* Lindl. *G. conop.* race *G. densiflora* Diétr. Fl. Ry.

Mai-juin. Prairies hum., marais. PC. **III** : Guitres, Saugon, Saint-Savin; **IV Bord.** : Gradignan, Léognan au Thil, Villenave-d'Ornon; **Baz.** : Langon, Saint-Côme; **Bl.** : Saint-André-de-Cubzac, Peujard; **E. d. M.** : Créon, Haux, Sadirac, Espiet, Saint-Sulpice-de-Guill., Monségur, Saint-Romain, Roquebrune.  $\beta$ . AR., avec le type.

398. **G. odoratissima** (L.) Rich. *Orchis odor.* L. Lat. 400; Ll. F. 334. Fl. C. S. F. 2545<sup>2</sup> (Jeanj. et Bch.); Cen. 2325 (Jeanj.).

Mai-juin. Prairies humides ou marécageuses. R. **IV Méd.** : Ordonnac; **Bord.** : Léognan au Thil, Villenave-d'Ornon; **Baz.** : Le Nizan; **Lib.** : Libourne.

× *G. intermedia* Pet. *G. conopsea* × *odoratissima* × *G. hybrida* Fl. Ry.

**IV Bord.** : Léognan, prairie marécageuse au Thil (Jeanj., 1925).

GENRE 149. — *NEOTINEA* RCHB.

399. **N. intacta** (Link.) Rchb. *Orchis int.* Link. Fl. C.

Avril-juin. Dunes boisées. RR. **I** : d'Arcachon au Mouleau (Temp.); du Mouleau au Pyla (Jeanj.); La Teste.

GENRE 150. — *ORCHIS* (TOURN.) L.

400. **O. papilionacea** L.

Avril-juin. Lieux herbeux RR. **IV E. d. M.** : Monségur, Roquebrune (Queyr.).

401. **O. ustulata** L. Lat. 399; Ll. F. 335. Cen. 2443 (Jeanj.).

Mai-juillet. Prés, pâtures sèches ou hum. AC. **III** : Coutras; **IV Baz.** : Langon, Roaillan, Le Nizan; **E. d. M.** : Cenon, Saint-Sulpice-de-Guill., Créon, Naujan, Verdélais, Aillas, Langoiran, Lugasson, Frontenac, Lignan, Sallebœuf, Sainte-Foy, Cadillac, Fargues, Caudrot, Morizès; C. dans la vallée du Dropt (Queyr.).

402. **O. purpurea** Huds. Ll. F. 336. *O. militaris* var. *fusca* Jacq. Lat. 399. S. M. 1045 (Jeanj.). S. R. 4331 (Merl.).

S.-var. *albiflora*.

Mai-juin. Bords des bois, pâtures du calc. **III** : Abzac, Saint-Médard-de-Guiz.; **IV Bord.** : Pessac; **Baz.** : Langon, Bieujac, Birac, Lados, Aillas; **Lib.** : Saint-Michel-la-Rivière, Saint-Etienne-de-Lisse, Castillon; **E. d. M.** : C.

403. **O. simia** Lamk. Ll. F. 336.

Mai-juin. Clairières des bois surtout calc. RR. **IV Baz.** : Langon (Bel.), Villandraut (Merl.); **E. d. M.** : Lugasson.

404. **O. militaris** L. Lat. 399; Ll. F. 336.

Mai-juin. Prés, bois, coteaux herbeux, R. **IV Bord.** : Léognan, Villenave-d'Ornon; **Baz.** : Saint-Yzans, Blaignan; **E. d. M.** : Cenon, Floirac, Frontenac, Bellefond, Lugasson.

405. **O. coriophora** L. Lat. 398; Ll. F. 335. S. F. 6460 (Jeanj.).

Mai-juin. Prairies hum. AR. **I** : Cissac; **IV Bord.** : Blanquefort, Pessac, Léognan, Gradignan, Canéjan, La House; **Baz.** : Langon, Roaillan, Uzeste; **E. d. M.** : Montferrand, Saint-Sulpice-de-Guill., Haux, Gours, Saint-Sève, Saint-Hilaire, Lugasson, Saint-Martin-du-Puy.

Race *O. fragrans* Poll. Ll. F. 335.

R. **I** : entre La Teste et Arcachon; **IV Baz.** : Grayan, Blaignan; **Bl., Lib.** : Aubie, Saint-Antoine, Saint-Emilion; **E. d. M.** : Espiet, Roquebrune.

406. **O. Morio** L. Lat 398; Ll. F. 337.

S.-var. *albiflora*; *incarnata*; *carnea*.

*β. nana* Chen.

Monstr. *resupinata* Corb.

Avril-mai. Pelouses, prés secs. CC.

407. **O. laxiflora** Lamk. Lat. 398; Ll. F. 337.

S.-var. *albiflora*; *carnea*.

*β. longibracteata* W. et L.

Monstr. *resupinata*.

Mai-juin. Prairies hum. C. *β.* Léognan à Carbonnieux,

408. **O. palustris** Jacq. Ll. F. 337; *O. lax.* var. *palustris* Lat. 399; S. M. 928 et Cen. 3062 (Jeanj.).  
 S.-var. *albiflora*.  
*β. minor* Bréb.  
*γ. quadrifida* Bréb.  
 Mai-juin. Prés humides, marais. R. **I** : Cap-Ferret (Laf. et Delb., 1851); La Teste; **IV Méd.** : Saint-Yzans; **Bord.** : Allées de Boutaut, Pessac, Léognan, Villenave - d'Ornon, Barsac; **Baz.** : Uzeste.
409. **O. mascula** L. Lat. 396; Ll. F. 336.  
*α. obtusiflora* Koch.  
*β. acutiflora* Koch.  
 Mai-juin. Bois et prairies. PC. **II** : Castelnaud; **IV Bord.** : Pessac, Léognan; **Baz.** : Lados; **E. d. M.** : La Tresne, Citon-Cénac, Langoiran, Cambes, Haux, Le Pian, Frontenac, Branne, Daignac, Verdélais, Roquebrune, La Réole.

#### DACTYLORCHIDÉES

410. **O. maculata** L. Lat. 400; Ll. F. 334.  
 S.-var. *comosa* Schur.  
*α. genuina* Rehb.  
*β. palustris* G. Cam. S. F. 6463 (Jeanj.).  
 Mai-juin. Prés, landes marécageuses, C. *β* plus commune que *α*.  
 S.-esp. *O. helodes* Griseb. *O. mac.* race *O. hel.* Griseb. Fl. Ry.  
 RR. **I** : La Teste à Gabas, route de Cazaux (Neyr.), Andernos (Cordier, 1936).
411. **O. incarnata** L. Ll. F. 334. S. F. 6221 (Jeanj.).  
*f. curvifolia*.  
 Mai-juin. Prés marécageux, marais. PC. **II** : Facture, Cestas; **III** : Lapouyade; **IV Méd.** : Saint-Julien; **Bord.** : d'Eysines au Taillan, Canéjan, Villenave-d'Ornon; **Baz.** : Uzeste; **E. d. M.** : Peujard, Montferrand, Fargues, Caudrot, Loubens, Saint-Martin.
412. **O. elata** (Poir.) Sov., s.-esp. *O. sesquipetalis* Willd. *O. latifolius* race *O. sesquipetalis* Willd. Fl. Ry. S. F. 6462, S. M. 1043 et Cen. 2444 (Jeanj.).  
 S.-var. *albiflora* A. Cam.



Mai-juillet. Lieux marécageux et prairies hum.  
Méconnu et considéré comme une forme de l'*O. latifolia* ou de l'*O. incarnata*; **III** : environs de Saint-Mariens; **IV Bord.** : Blanquefort, Villenave-d'Ornon, Bruges (Jeanj., 1928), Léognan au Thil, Cadaujac, Saint-Médard-d'Eyrans, Budos; **Bl.** : Peujard, vallée du Moron; **E. d. M.** : Monségur.

## HYBRIDES

### A. — HYBRIDES INTRAGÉNÉRIQUES

- × *O. alata* Fleury. *O. Morio* × *laxiflora* S. R. 4164 (Merl.).
  - 1. *O. laxiflora* > *Morio*.
    - α. *perlaxiflora* S. F. 3059 (Jeanj.).
    - β. *superlaxiflora* (non Schmid.) Cen. 3059 (Jeanj.).
  - 2. *O. Morio* > *laxiflora*.
    - α. *perMorio* Cen. 3060 (Jeanj.).
    - β. *superMorio* (non Schmid.).

Bx chemin de Labarde (Busquet, 1890), Le Vigeau, Canéjan à Granet et à Pontet, La Brède, Saint-Médard-de-Guiz., Lignan, Salleboeuf, Créon.
- × *O. Brochoni* Jeanj. *O. laxiflora* × *Morio*.
 

Lignan, 1 pied (Jeanj., 1930); Bx chemin de Labarde (Broch.).
- × *O. Lloydiana* Ry. *O. laxiflora* × *palustris*. Cen. 3061 (Jeanj.).
 

Bx, marais aux allées de Boutaut (Jeanj., 1929), Villenave-d'Ornon, marais près de la gare (Jeanj., 1930).
- × *O. parvifolia* Chaub. *O. coriophora* × *laxiflora*. α. *percoriophora* (Jeanj.).
  - f. *carnea*.
  - f. *subintegrata*.

RR. Canéjan, prairie à Pontet, route de Bayonne, sur la r. g. du Malorès, Gradignan, prairie sur le chemin de Canéjan (Jeanj., 1929).
- × *O. Bicknelli* G. Cam., Berg., A. Cam. *O. coriophora* race *O. fragans* × *laxiflora*.
 

Prairies entre Arcachon et La Teste et aux env. de Lamothe (Bergon, 1909).
- × *Olida* Bréb. *O. coriophora* × *Morio*.
 

RR. Canéjan, prairie à Pontet, route de Bayonne, sur la r. g. du Malorès (Jeanj., 1929).

- ×× *O. alatoides* Gadeceau. *O. coriophora* × (*laxiflora* × *Morio*).  
Canéjan, prairie à Pontet, route de Bayonne, sur la  
r. g. du Malorès, 2 pieds (Jeanj., 1930).
- × *O. Jacquini* Godr. *O. militaris* < *purpurea*.  
Frontenac (Mot., 1901).
- × *O. Delamaini* G. Kel. *O. elata* s.-esp. *O. sesquipedalis* × *maculata*. S. F. 6464 (Jeanj.).  
f. *immaculata* Jeanj.  
PR. Villenave - d'Ornon, marais près de la gare  
(Jeanj., 1928), Léognan au Thil, Cadaujac, Saint-  
Médard-d'Eyrans, Peujard.
- × *O. Dubreuilhi* Kel. et Jeanj. *O. elata* s.-esp. *O. sesquipedalis*  
× *incarnata*.  
R. Villenave-d'Ornon, marais près de la Gare  
(Jeanj., 1929), Cadaujac, Peujard.
- ×× *O. Ornonensis* Kel. et Jeanj. *O. incarnata* × *sesquipedalis*  
× *maculata*.  
Villenave-d'Ornon, marais près de la gare, 3 pieds  
(Jeanj., 1931).
- × *O. maculatiformis* Ry. *O. incarnata* × *maculata*.  
R. Villenave-d'Ornon, marais près de la gare  
(Jeanj., 1928), Saint-Médard-d'Eyrans.
- × *O. Lamarquei* Kel. et Jeanj. *O. elata* s.-esp. *O. sesquipedalis*  
× *palustris*.  
R. Villenave-d'Ornon, marais près de la gare, Léo-  
gnan au Thil, 1 pied.
- × *O. Aquitaniensis* Kel. et Jeanj. *O. elata* s.-esp. *O. sesquipedalis*  
× *laxiflora*.  
RR. Villenave-d'Ornon, marais près de la gare  
(Jeanj., 1930).
- ×× *O. Lloydianiformis* Kel. et Jeanj. *O. sesquipedalis* × *laxiflora*  
× *palustris*.  
Villenave-d'Ornon, marais près de la gare, 1 pied  
(Jeanj., 1930).

#### B. — HYBRIDES INTERGÉNÉRIQUES

- × *Orchigymnadenia Jeanjeani* G. Keller. *Gymnadenia conopsea*  
× *O. elata* s.-esp. *O. sesquipedalis*.  
Villenave-d'Ornon, marais près de la gare où il  
est R.; Saint-Médard-d'Eyrans, 3 pieds.

×× *Orchigymnadenia Eyransensis* Kel. et Jeanj. *Gymnadenia conopsea* × (*O. sesquipedalis* × *maculata*).

Saint-Médard-d'Eyrans, 1 pied (Jeanj., 1932).

×× *Orchigymnadenia Legrandiana* G. Cam. *Gymnadenia conopsea* × *Orchis maculata*.

Villenave-d'Ornon, marais près de la gare, 1 pied (Jeanj., 1938).

×× *Orchigymnadenia Vollmanni* M. Schulze. *Gymnadenia conopsea* × *Orchis incarnata*.

α. *perconopsea* Jeanj.

β. *perincarnata*.

Villenave-d'Ornon, marais près de la gare. RR. (Jeanj., 1933).

×× *Orchigymnadenia Burdigalensis* Kel. et Jeanj. *O. palustris* × *Gymnadenia conopsea*.

Villenave-d'Ornon, marais près de la gare. RR. (Jeanj., 1933).

×× *Orchiplatantthera Thilensis* Kel. et Jeanj. *Orchis elata* s.-esp. *O. sesquipedalis* × *Platanthera chlorantha*.

Léognan au Thil, 1 pied (Jeanj., 1936).

GENRE. 151. — *ANACAMPTIS* RICH.

413. **A. pyramidalis** (L.) Rich. *Orchis pyramidalis* L. Lat. 398; Ll. F. 335. Fl. C.

Mai-juillet. Prairies, lieux herbeux, friches calc.  
AC. **IV Bord.** : Blanquefort, Saint-Médard-en-Jalles, Pessac, Léognan, Villenave-d'Ornon; **Baz.** : Langon, Le Nizan, Birac, Uzeste, Saint-Côme; **Bl., Lib.** : Saint-André-de-Cubzac, Gours, Saint-Michel-la-Rivière; **E. d. M.** : de La Souys à Bouliac.

×× *Anacamptorchis Guetroti* Sov.; *Orchidanacamptis Guetroti* Labrie, *Anacamptorchis pyramidalis* × *Orchis Morio*.

Frontenac, prairie à Philibert, 1 pied (Ab. Labrie, 1926), Sallebruneau, prairie à Bignon, près de Sainte-Présentine, 1 pied (M.F., 1930).

GENRE 152. — *LOROGLOSSUM* RICH.

414. **L. hircinum** (L.) Rich. *Orchis hircina* Sw. Lat. 399; Ll. F. 337. Fl. C.

Juin-juillet. Coteaux secs, bords des bois. AC. **I** :

Pointe-de-Grave; **IV Méd.** : Lesparre; **Bord.** : Blanquefort, Parempuyre, Pessac, Gradignan, Villenave-d'Ornon, Saint-Médard-d'Eyrans, Budos, Préchac; **Baz.** : Bazas, St-Côme; **Bl., Lib.** : La Roque-de-Thau, Fronsac, Saint-Michel-la-Rivière; **E. d. M.** : La Souys, Frontenac, Daignac, Lignan, Paillet, Arbis, Saint-Jean-de-Blaignac, Saint-Genès-de-Lombaud, Saint-Macaire, Caudrot.

GENRE 153. — *ACERAS* R. Br.

415. **A. anthropophora** (L.) R. Br. *Ophrys anthrop.* Lat. 401; Ll. F. 339.

Mai-juin. Coteaux herbeux. **AC. II** : Saint-Laurent; **III** : Saint-Savin, Saint-Mariens, Cavignac; **IV Bord.** : Le Taillan, Gradignan; **Lib.** : Saint-Emilion, Saint-Etienne-de-Lisse; **E. d. M.** : Cenon, Gensac, Saint-Martin-du-Puy, Saint-André-et-Appelles, La Réole, Bagas, Loubens, Saint-Hilaire-la-Noaille, Saint-Sève; C. dans la vallée du Dropt (Queyr.).

GENRE 154. — *SERAPIAS* L.

416. **S. Lingua** L. Lat. 402; Ll. F. 340.

Mai-juin. Pelouses, prés, bois. C.

417. **S. vomeracea** (Burm.) Briq.; *S. longipetala* Poll. Lat. 656; Ll. F. 340; Fl. C.; *S. hirsuta* Lap. Ry. Fl.

Prés, bruyères, bois. **AC. II** : Le Porge (Lat., 1824); **IV Bord.** : Bruges, Martillac, Léognan, Villenave-d'Ornon; **Baz.** : Langon, Bazas, Auros; **E. d. M.** : Saint-Brice, Sainte-Croix-du-Mont, Sainte-Gemme, La Réole, Saint-Hilaire-la-Noaille, Saint-Félix, Caudrot, Monségur, Frontenac, Saint-Martin-du-Puy, Capian, Verdélais, Sauveterre, Cérons, Saint-Sève, Sainte-Foy-la-Longue, Roquebrune, Lignan, Salleboeuf.

418. **S. cordigera** L. Lat. 402; Ll. F. 339.

Avril-juin. Prés humides, bois. **PC. I** : La Teste, Lamothe, Arès; **III** : Marensin, Saugon, Saint-Mariens; **IV Bord.** : Cajac, Mérignac, Léognan, Villenave-d'Ornon; **Baz.** : Bazas, Birac, Grignols, Fargues, Le Nizan, Roaillan; **E. d. M.** : La Souys, Saint-Martin-du-Puy, Eynesse, Saint-Philippe-du-Seignal, Fossès, Baleyssac, Bourgueil, Saint-Martial, Sainte-Foy-la-Longue, Saint-Romain.

## HYBRIDES

### A. — HYBRIDES INTRAGÉNÉRIQUES

- × *S. intermedia* de Forest. *S. Lingua* × *vomeracea*. Les nombr. formes de ce croisement peuvent être classées en deux groupes :

1. × *S. eu-intermedia* Jeanj. *S. Lingua* > *vomeracea*.  
    α. *typica* Jeanj. S. F. 6459 (Jeanj.).  
    β. *superLingua* Jeanj.

2. × *S. Grenieri* Richt. *S. Lingua* < *vomeracea*.  
    α. *typica*.  
    β. *digenea* G. Cam.

Lignan, friche et prairie sur le chemin de Bonnetan (Jeanj. et d'Alleiz., 1931); Fargues, friches près du moulin de Canteranne (Jeanj.); Sallebœuf, prairie à Caillau (Jeanj.).

### B. — HYBRIDES INTERGÉNÉRIQUES

- × *Orchiserapias complicata* G. Cam. *S. Lingua* × *Orchis laxiflora*.

    f<sup>a</sup> *latiloba* G. Cam.

    f<sup>a</sup> *angustiloba* G. Cam.

    RR. Cenon aux Quatre-Pavillons (Bergon, 1909); Lignan, friche herbeuse à Mandet (Jeanj., 1926); Canéjan, prairie à Granet (Jeanj., 1931).

- × *Orchiserapias capitata* G. Cam. *S. Lingua* × *Orchis Morio*.

    RR. Canéjan, prairie à Granet (Jeanj., 1930); Lignan, friche sur le chemin de Bonnetan (Jeanj., 1930; Temp., 1933).

- × *Orchiserapias Lignanensis* Jeanj. (*S. Lingua* × *vomeracea*) × *Orchis Morio*.

    Lignan, friche sur le chemin de Bonnetan, 1 pied (Jeanj., 1930).

- × *Orchiserapias Fontanæ* G. Cam. *Serapias vomeracea* × *Orchis Morio*.

    Lignan, friche et prairie sur le chemin de Bonnetan, 3 pieds (Jeanj., 1930 et 1931).

- × *Orchiserapias purpurea* G. Cam. *Orchis laxiflora* > *Serapias vomeracea*.

    Frontenac (Ab. Labrie, 1922).

- × *Orchiserapias Nouleti* G. Cam. *Orchis laxiflora* × *Serapias cordigera*.

    Saint-Brice (Lamère); environs de Monségur (Queyr., 1890).

GENRE 155. — *OPHYRS* L.

419. **O. araneifera** Huds. Lat. 402; Ll. F. 337.

*α. genuina* Rehb.

*β. fucifera* Rehb.

Mai-juin. Coteaux herb., lieux secs. **I** : Le Verdon, Pauillac, Le Gulp; **III** : Coutras; **IV Méd.** : Ordonnac, Lesparre; **Bord.** : Villenave-d'Ornon; **Baz.** : Le Nizan, Birac; **Bl., Lib.** : Marcamps, Fronsac, Saint-Emilion. C.

S.-esp. *O. litigiosa* Cam. *O. aran.* race *O. litigiosa* Cam. Fl. Ry. S. R. 4333 (Merl.).

Mars - avril. RR. **Lib.** : Petit-Palais à Quenoy; **E. d. M.** : Langoiran, Caudrot prairie au Mineur.

420. **O. fusca** Link. Lat. 402; Ll. F. 339. S. R. 4334 (Merl.).

Avril-mai. Lieux secs. AC. **III** : Saint-Mariens, Coutras, Saint-Christoly; **IV Méd.** : Civrac, Saint-Vivien; **Bord.** : Gradignan, Léognan; **Baz.** : Langon, Bieujac, Roaillan, Fargues; **Lib.** : Lussac, Fronsac, Saint-Michel-la-Rivière, Castillon, Saint-Emilion; **E. d. M.** : Lormont, Cenon, Tabanac, Saint-Martin-du-Puy, Saint-Brice, Haux, Sainte-Foy, Caudrot, Gironde, Roquebrune.

421. **O. muscifera** Huds. Ll. F. 339; *O. myodes* Jacq. Lat. 401.

Mai-juin. Bois, coteaux herbeux, surtout calc. AC. **III** : Maransin; **IV Bord.** : Léognan à Carbonnieux; **Baz.** : Sauternes, Lados; **Bl., Lib.** : Blaye, St-Michel-la-Rivière, Castillon; **E. d. M.** : Cenon, Floirac, Cadillon, Camiac, La Souys, Gensac, Frontenac, Cambes, Langoiran, Tabanac, Roquebrune, Coutures, Fossès, Baleyssac, Sainte-Foy-la-Grande.

422. **O. apifera** Huds. Lat. 401; Ll. F. 338.

*β. chlorantha* Heg. et Heer.

Mai-juin. Prés secs ou hum., friches calc. AC. **II** : Salles; **III** : Abzac, Saugon, Saint-Savin; **IV Méd.** : Lesparre, Saint-Germain-d'Esteuil; **Bord.** : Blanquefort, Mérignac, Gradignan, Villenave-d'Ornon; **Baz.** : Langon, Préchac, Saint-Côme; **Lib.** : St-Michel-la-Rivière; **E. d. M.** : C.

423. **O. fuciflora** (Crantz.) Haller. *O. Arachnites* Lamk. Lat. 401; Ll. F. 338; Fl. C. et Ry.



S.-var. *albescens* Biel.

Mai-juin. Pelouses surtout calc. AR. **IV Méd.** :  
Civrac; **Bord.** : Léognan; **Baz.** : Lados;  
**E. d. M.** : Cenon, La Souys, Branne, Bellefond,  
Lignan, Saint-Romain, Saint-Martin-du-Puy,  
Sainte-Ferre. La s.-var. à Cenon, Floirac (Jeanj.).

424. **O. Scolopax** Cav. Lat. 402; Ll. F. 338.

Avril-mai. Pelouses sèches. **II** : Cestas; **IV Méd.** :  
Ordonnac, Civrac. **Bord.** : Blanquefort, Léognan,  
Gradignan, Labrède, Martillac; **Baz.** : Le Nizan,  
Pompéjac; **Lib.** : Saint-Michel-la-Rivière, Castil-  
lon, Saint-Emilion; **E. d. M.** : C. Bouliac.

## Classe des DICOTYLÉDONES

### A. — Monochlamydées

#### FAMILLE XXX. — BÉTULACÉES

GENRE 156. — *BETULA* (TOURN.) L. (BOULEAU)

425. **B. verrucosa** Ehrh. *B. alba* L. Lat. 364; Ll. F. 320; Fl. C.

Fl. avril-mai; fr. juin-septembre. Bois, lieux hum.  
AC. dans la partie landaise.

426. **B. pubescens** Ehrh. *B. alba* var. *pubescens* Ehrh. Ll. F. 320.

Fl. avril-mai; fr. juin-septembre. Bois hum., maré-  
cageux ou tourbeux. R. **I** : Lège; **IV Baz.** :  
Roquebrune, bois de Bourgueil; **E. d. M.** :  
Caudrot, bois du Mineur.

GENRE 157. — *ALNUS* (TOURN.) GÆRTN. (AUNE, VERGNE)

427. **A. glutinosa** (L.) Gært. Lat. 365; Ll. F. 320.

Fl. février-mars; fr. août-septembre. Bords des eaux,  
marécages. C.

GENRE 158. — *CARPINUS* (TOURN.) L. (CHARME)

428. **C. Betulus** L. Lat. 347; Ll. F. 316.

Fl. avril-mai; fr. octobre. Bois. Souvent planté  
pour former des charmilles.

GENRE 159. — *CORYLUS* (TOURN.) L. (NOISETIER, COUDRIER)

429. **C. Avellana** L. Lat. 348; Ll. F. 315.

Fl. janvier-avril; fr. août-octobre. Haies, bois. AC.

### FAMILLE XXXI. — FAGACÉES

GENRE 160. — *FAGUS* (TOURN.) L. (HÊTRE)

430. **F. silvatica** L. Lat. 347; Ll. F. 313.

Fl. avril-mai; fr. septembre-octobre. AR. **IV Bord.** : Caudéran; **Baz.** : Cazeneuve, Uzeste, Préchac, Nizan; **Lib.** : Fronsac; **E. d. M.** : Morizès, Saint-Hilaire, La Noaille.

GENRE 161. — *CASTANEA* (TOURN.) ADANS. (CHATAIGNIER)

431. **C. sativa** Mil. *C. vulgaris* Lamk. Lat. 347; Ll. F. 314.

Fl. juin-juillet; fr. octobre. Planté.

GENRE 162. — *QUERCUS* (TOURN.) L. (CHÊNE)

432. **Q. Occidentalis** Gay. Ll. F. 315; *Q. suber* L. Lat. 346; *Q. suber* var. *Occidentalis* Fl. C. *Chêne-liège*.

Fl. juin; fr. octobre de la 2<sup>e</sup> ann. **I** : associé à *Pinus maritima* dans la forêt landaise; **IV E. d. M.** : Forêt de Saint-Martin-du-Puy dans le Réolais (Queyr.).

433. **Q. Ilex** L. Lat. 346; Ll. F. 315; S. R. 2275 (Bon.). S. M. 843 (M. F.). *Chêne vert*, Yeuse.

Fl. avril-mai; fr. septembre. Çà et là. AR. **I** : Le Verdon, Cissac, Pauillac, Arcachon, La Teste; **IV Méd.** : Saint-Sauveur, Vertheuil; **Bord.** : Bordeaux, Bègles; **Bl.** : Blaye, Bourg, La Roque-de-Thau; **E. d. M.** : Lormont, La Réole, Casseuil.

434. **Q. Cerris** L.

Fl. avril-mai; fr. automne de la 2<sup>e</sup> année. Planté çà et là. AR.

435. **Q. Toza** Bosc. Lat. 346; Ll. F. 314. S. F. 7004 (Jal.). S. R. 2474 (Bon.). *Chêne tauzin*.

*α. normalis* Ry.

*β. stenocarpa* Ry.

*γ. sphærocarpa* Ry.

Fl. mai-juin; fr. septembre. C. surtout dans la partie landaise et le Réolais.

436. **Q. lanuginosa** Lamk. *Q. pubescens* Willd. Ll. F. 314; Fl. C. *Chêne blanc*.

Fl. avril-mai; fr. août-septembre. Se rencontre surtout dans l'**E. d. M.** : Haux, Camiac, Espiet, Montussan, Saint-Hilaire, La Noaille, Fossès, Baleyssac.

437. **Q. pedunculata** Ehrh. Lat. 346; Ll. F. 314.

Fl. avril-mai; fr. septembre. Bois, forêts, surtout dans **II** et **III**.

Race *Q. fastigiata* Lamk., souvent planté au bord des routes.

438. **Q. sessiliflora** Salisb. Ll. F. 314; *Q. sessilis* Ehrh. Fl. Ry.; *Q. Robur* L. Lat. 345; S. R. 2472 (Bon.). *Chêne rouvre*.

Fl. avril-mai; fr. septembre-octobre. Bois, surtout dans l'**E. d. M.**

## FAMILLE XXXII. — MYRICACÉES

GENRE 163. — *MYRICA* L. (CIRIER)

439. **M. Gale** Lat. 365; Ll. F. 320; *Gale palustris* (Link.) Chev. Q. Fl.

Fl. avril-mai; fr. août. Marais, landes, prés marécageux. AC. **I** : Lacanau, Hourtin, Cap-Ferret, La Teste, Cazaux, Arès; **II** : Lamothe, Facture, Saucats; **III** : Lapouyade, Saint-Mariens; **IV Bord.** : Pessac, Léognan, Gradignan; **Baz.** : Sauternes, Roaillan.

## FAMILLE XXXIII. — JUGLANDACÉES

GENRE 164. — *JUGLANS* L. (NOYER)

440. **J. regia** L. Lat. 343.

Fl. avril-mai; fr. septembre-octobre. Cult. pour ses fruits et son bois; assez souvent planté sur les bords des routes. Originaire d'Orient.

FAMILLE XXXIV. — SALICACÉES

GENRE 165. — *SALIX* (TOURN.) L. (SAULE)

441. **S. repens** L. Lat. 363; Ll. F. 319.

*β. argentea* Mérat.

Fl. avril-mai; fr. juin. Landes hum., lieux marécageux, sables marit. **I** : Pointe de Grave, Soulac *β*, Lacanau, Cap-Ferret, La Teste *β*, Lamothe; **II** : Cestas, Caudos *β*, Salles; **IV Bord.** : Pessac *β*, Gradignan, Léognan, Budos *β*, Citon-Cénac.

Race *S. dunensis* Ry. Fl.

Pl. exclusiv<sup>t</sup> des sables marit. **I** : Soulac (Broch.).

442. **S. aurita** L. Lat. 364.

Fl. mars-avril; fr. mai. Bords des eaux, bois hum.

**IV Bord.** : Bruges, Pessac, Gradignan; **Baz.** : Langon; **E. d. M.** : Ambès.

443. **S. cinerea** L. Lat. 363; Ll. F. 318; Pl. G. B. 620-621 (Mot.).

Fl. mars-avril; fr. mai. Marais, bois, bords des eaux. CC.

444. **S. caprea** L. Ll. F. 319.

*α. cordifolia* Lasch.

*β. rotundifolia* Gaud.

Fl. mars-avril; fr. mai. Bords des eaux, lieux hum.

RR. ? **IV Baz.** : Langon (Bel.); **E. d. M.** : La Bastide, Lormont, Saint-Maixant.

445. **S. viminalis** L. Lat. 364; Ll. F. 317, Herb. Sal. 89 (Bch.).

*Osier blanc.*

Fl. mars-avril; fr. mai. Bords des eaux. Saint-Savin, Bassens, La Tresne, La Réole. Cult.

446. **S. purpurea** L. Lat. 364; Ll. F. 317. *Osier rouge.*

*α. gracilis* G. G.

*β. Helix* Koch.

Fl. mars-mai; fr. mai-juin. **I** : Pauillac; **IV Bord.** :

Pessac, Léognan à Carbonnieux *β*; **Baz.** : Budos, Brouqueyran, bords du Ciron; **E. d. M.** : Ambès *β*, Montferrand *β*, Branne, Paillet.

447. **S. triandra** L. Ll. F. 316; *S. amygdalina* L. Lat. 363; Fl. Ry.

*α. concolor* Wimm. et Gr.

*β. discolor* Wimm. et Gr.

Fl. avril-mai; fr. juin. Lieux humides, bords des

eaux; **IV Bord.** : Le Taillan, Bègles; **Baz.** :  
Langon; **E. d. M.** : Lormont, La Bastide, La  
Souys, La Tresne, Saint-Avit, Ste-Foy-la-Grande.

448. **S. fragilis** L. Ll. F. 316. H. Sal. 53 (Bch.).

Fl. avril-mai; fr. juin. Bords des eaux, lieux hum.

**IV Bord.** : Bruges (Bch.); **Lib.** : Saint-Emilion  
(Clav.); **E. d. M.** : Lormont et env. (Mot.).

449. **S. alba** L. Lat. 362; Ll. F. 316. H. Sal. 64, 73, 75 (Bch.).

Fl. avril-mai; fr. juin. Bords des cours d'eau, pâtu-  
rages hum. Souvent planté et cult. en tetard. CC.

Race *S. vitellina* L.

Souvent cult. en oseraies sous le nom d'*Osier jaune*.  
*S. Babylonica* L. *Saule pleureur*. Souvent planté.

#### HYBRIDES

- × *S. rubens* Schrank.

Soulac, Lège, Lormont (Clav., Mot.), Langon.

- × *S. rubra* Huds.

Coutras, Montferrand, La Tresne, Arveyres, Castil-  
lon, Bazas, Langon.

#### GENRE 166. — *POPULUS* (TOURN.) L. (PEUPLIER)

450. **P. Tremula** L. Lat. 344; Ll. F. 319. *Tremble*.

Fl. mars-avril; fr. mai. PC. Ça et là, surtout dans  
la partie landaise : Cestas, Gazinet, Pierroton, etc.

451. **P. alba** L. Lat. 334; Ll. F. 319. *Peuplier de Hollande*.

Fl. mars-avril; fr. mai. Planté.

452. **P. nigra** L. Lat. 344; Ll. F. 319. *Peuplier noir*.

Fl. mars-avril; fr. mai. Planté ainsi que la race  
*P. Italica* Mœnch., *P. pyramidalis* Roz. Lat. 345  
(*Peuplier d'Italie*).

453. **P. canadensis** Mœnch. race *P. Virginiana* Foug., *P. mono-  
lifera* Ait. Fl. C. *Peuplier de Virginie*.

#### FAMILLE XXXV. — MORACÉES

##### GENRE 167. — *FICUS* (TOURN.) L. (FIGUIER)

454. **F. Carica** L. Lat. 360; Ll. F. 312.

Juin-septembre. Cult. pour ses fruits, subsp. dans de  
nombr. stations : La Roque - de - Thau, Saint-

Germain et Saint-Michel-la-Rivière, Sainte-Croix-du-Mont, Marcamps, Frontenac, La Réole, Le Mirail, etc.

*Morus alba* L. et *Morus nigra* L. Lat. 361 (Mûriers) sont parfois plantés.

*Broussonetia papyrifera* Vent. (Mûrier à papier), cult. dans les jardins, se rencontre subsp.

### FAMILLE XXXVI. — ULMACÉES

GENRE 168. — *CELTIS* (TOURN.) L. (MICOCOULIER)

455. **C. australis** L. Lat. 357; Ll. F. 313.

Fl. avril-mai; fr. octobre. Planté; subsp. sur quelques coteaux.

GENRE 169. — *ULMUS* (TOURN.) L. (ORME)

456. **U. levis** Pal. *U. effusa* Willd. Ll. F. 313, *U. pedunculata* Foug. Fl. C. et Ry. *Orme pédonculé*.

Fl. avril; fr. juin. Planté.

457. **U. campestris** L. Lat. 356; Ll. F. 313; *U. vulgaris* Pall. Fl. Ry.

$\alpha$ . *campestris* Math. et Fl.

$\beta$ . *tuberosa* Koch.

Fl. mars-avril; fr. mai-juin. Planté.  $\beta$  souvent en haies.

458. **U. scabra** Mill. *U. latifolia* Lat. *U. montana* Sm. Ll. F. 313; Fl. C.

$\alpha$ . *montana* Math. et Fl.

$\beta$ . *major* Gureke.

Fl. mars-avril; fr. mai-juin. Planté.

### FAMILLE XXXVII. — URTICACÉES

GENRE 170. — *URTICA* (TOURN.) L. (ORTIE)

459. **U. pilulifera** L. Lat. 359; Ll. F. 311.

1 ou 2. Pied des murs. RR. **IV Bord.** : Bordeaux, quai de Paludate (Lat.); **E. d. M.** : Gironde, Monségur (Queyr.).



460. **U. dioica** L. Lat. 359; Ll. F. 312.  
Juin-septembre. Bords des chemins, des ruisseaux,  
pied des murs. CC.
461. **U. urens** L. Lat. 359; Ll. F. 312.  
Mai-octobre. Lieux cultivés et décombres. C.

GENRE 171. — *PARIETARIA* (TOURN.) L. (PARIÉTAIRE)

462. **P. ramiflora** Mœnch. *P. diffusa* Koch. Lat. 359. *P. officinalis*  
Sm. Ll. F. 312; *P. of. var. ramiflora* Mœnch. Fl. C.  
Juin-octobre. Vieux murs, puits. C.

FAMILLE XXXVIII. — CANNABACÉES

GENRE 172. — *HUMULUS* L. (HOUBLON)

463. **H. Lupulus** L. Lat. 360; Ll. F. 312.  
Fl. juin-août; fr. septembre. Haies, bords des cours  
d'eau. C.

*Cannabis sativa* L. (Chanvre) était encore, il y a peu  
d'années, cultivé dans la vallée du Dropt. Fréquemment  
subsp. dans les décombres, les lieux vagues autour des  
villes et des habitations.

FAMILLE XXXIX. — SANTALACÉES

GENRE 173. — *THESIUM* L.

464. **T. humifusum** DC. Ll. F. 302. *T. pratense* Ehrh. Lat. 355.  
Juin-juillet. Pelouses sèches. C. ?

GENRE 174. — *OSYRIS* L.

465. **O. alba** L. Lat. 356; Ll. F. 302.  
Fl. avril-mai; fr. juillet. Talus, lieux incultes R.  
Le Verdon, Soulac, La Roque-de-Thau, Le Rigalet,  
Bourg au Pain de Sucre.

FAMILLE XL. — LORANTHACÉES

GENRE 175. — *VISCUM* (TOURN.) L. (GUI)

466. **V. album** L. Lat. 219; Ll. F. 166.  
Fl. février-mars; fr. septembre-novembre. Parasite

sur peuplier, ormeau, érable, tilleul, robinia, mûrier, cormier, cerisier, poirier, alisier, charme, aubépine, amandier, pommier; très rarement sur le chêne : Mazères, Sauveterre-de-Guyenne.

## FAMILLE XLI. — POLYGONACÉES

### GENRE 176. — *RUMEX* L. (PATIENCE)

467. **R. Acetosa** L. Lat. 333; Ll. F. 299. *Oseille*.  
Mai-août. Prairies, champs, vignes. CC.
468. **R. Acetosella** L. Lat. 333; Ll. F. 299. *Petite oseille*.  
*α. vulgaris* Meiss.  
*β. repens* DC.  
Mai-juillet. Lieux sablon., incultes ou cult. CC.  
*β* PR.
469. **R. bucephalophorus** L. Lat. 333; Ll. F. 298; S. R. 2229  
(Merl.), appartient à la var. *Hispanicus* Steinh.  
1 ou 2. Mai-juillet. Lieux sabl.; terres légères. AC.
470. **R. palustris** Sm. × *R. limosus* Thuill.; *α palustris* Ry. Fl.  
× *R. Kwafi* Celak. P. F. Fl. compl., S. F. 7568 et Cen. 3140  
(Jeanj. sub. × *R. limosus* Thuill.).  
2. Juillet-août. **IV Bord.** : Bruges, marais sur les  
chemins des allées de Boutaut, au Cim. Nord  
(Jeanj., 1934) et à l'usine à gaz; Bordeaux, près  
des Docks. Paraît se répandre.
471. **R. pulcher** L. Lat. 332; Ll. F. 298.  
*α. typicus* Beck.  
*β. divaricatus* L.  
Juin-août. Bords des chemins, lieux vagues ou  
arides. CC.
472. **R. obtusifolius** L. Lat. 332; Ll. F. 298.  
*α. agrestis* Fr.  
S.-var. *purpureus* Pet.  
*β. silvestris* Fr.  
Juillet-septembre. Bords des chemins, prairies,  
champs, lieux humides. C. *β* non encore observé  
ou méconnu.
473. **R. sanguineus** L.  
S.-var. *coloratus* Ry.

S.-var. *viridis* Koch. *R. nemorosus* Schrad. Lat. 332; Ll. F. 298.

*β. trigranis* Danser.

Juin-août. Bois, haies, lieux ombragés et hum.

**III** : Abzac; **IV Bord.** : Bègles, Blanquefort, Villenave-d'Ornon, Saint-Médard-d'Eyrans, Isle-Saint-Georges, Léognan au Thil; **Lib.** : Libourne; **E. d. M.** : Rauzan, Lignan. Doit être beaucoup plus répandu.

474. **R. conglomeratus** Murr. Lat. 332; Ll. F. 298. Parelle.

*α. vulgaris* Wallr.

*β. divaricatus* Bl. et Fing.

*γ. denticulatus* Zap.

Juillet-septembre. Bords des eaux, lieux humides, marécages. CC.

475. **R. Patientia** L. Lat. 311.

Juillet-août. Assez souvent cult.; pf. subsp. Le Verdon, Villenave-d'Ornon (Jeanj.).

476. **R. crispus** L. Lat. 332; Ll. F. 298.

f. *trigranulatus* Bosw.; *unicallosus* Peterm.; *nudivalvis* Meisn.

*β. elongatus* Jeanj.

Juillet-août. Prés, champs, lieux hum., bords des eaux. CC. *β* PR. dans les env. de Bordeaux.

477. **R. Hydrolapathum** Huds. Lat. 332; Ll. F. 298.

Juillet-septembre. Bords des étangs, des cours d'eau, des marais. **IV Bord.** : Bruges, Le Haillan, Saint-Médard-d'Eyrans.

### HYBRIDES

× *R. confusus* Simonk. S. F. 7574 (Jeanj.) *R. crispus* × *Patientia*.  
*α. percrispus* Jeanj.

*β. perPatientia* Jeanj.

Villenave-d'Ornon, terrain de décharge près de la gare, avec les parents, 4 pieds (Jeanj.).

× *R. erubescens* Simonk. *R. obtusifolius* × *Patientia*.

Même station que le précédent, 5 pieds (Jeanj.).

× *R. Weberi* Fischer Benzon. *R. Hydrolapathum* × *obtusifolius*.

Fossés aquat. aux allées de Boutaut et sur le chemin des allées à l'usine à gaz, 4 pieds (Jeanj.).

- × *R. pratensis* M. et K. × *R. acutus* L. (*R. acutus* × *obtusifolius*)  
Fl. Ry. et P. F. S. F. 7571 et Cen. 2891 (Jeanj.).  
    *α. percrispus* Jeanj.  
    *β. perobtusifolius* Jeanj.  
        Commun dans les env. de Bordeaux. Souvent en  
        partie fertile.
- × *R. pseudopulcher* Hauskn. *R. crispus* × *pulcher*. S. F. 7573.  
    *α. supercrispus* Lamb.  
    *β. superpulcher* Lamb.  
        PR. dans les env. de Bx où les parents sont CC.
- × *R. Areschougii* Beck. *R. crispus* × *palustris* S. F. 7572 et  
    Cen. 3142 (Jeanj. sub. *R. crispus* × *limosus*).  
        Bruges : PR. dans le marais sur le chemin des  
        allées de Boutaut au cimetière N.
- × *R. Steinii* Beck. *R. obtusifolius* × *palustris*.  
        Bruges : station du précédent, 1 pied (Jeanj., 1934).
- × *R. Wirtgeni* Beck. *R. conglomeratus* × *palustris* S. F. 7567  
    et Cen. 3139 (Jeanj. sub. × *R. Burdigalensis* = *R. limosus*  
    × *conglomeratus*).  
        Bruges : marais sur la dr. du chemin allant des  
        allées de Boutaut au cimetière N., 2 pieds (Jeanj.,  
        1934).
- × *R. limosus* Thuill. *R. conglomeratus* × *maritimus*.  
        Soulac : fossé bordant un ancien marais salant au  
        Sableau (1892, Excursion linnéenne).
- × *R. Schultzei* Hauskn. *R. conglomeratus* × *crispus* S. F. 7570  
    (Jeanj.).  
        AC. dans les env. de Bordeaux.
- × *R. Sagorskii* Hauskn. *R. crispus* × *sanguineus*.  
        R. de Blanquefort au chemin de Labarde (1936,  
        Jeanj.); allées de Boutaut, Villenave-d'Ornon.
- × *R. abortivus* Ruhmer. *R. conglomeratus* × *obtusifolius*.  
    Cen. 3141 (Jeanj.).  
    *α. perobtusifolius* Jeanj.  
    *β. perconglomeratus*.  
        AR. Marais de Bruges; Villenave-d'Ornon.
- × *R. Duftii Blockii* Zap. *R. obtusifolius* × *sanguineus viridis*.  
    Cen. 3143.  
        RR. Lignan (Jeanj.), Villenave-d'Ornon.
- × *R. Mureti* Hauskn. *R. conglomeratus* × *pulcher*. S. F. 7569  
    (Jeanj.).  
    *α. perpulcher* Jeanj.  
    *β. perconglomeratus* Jeanj.

S.-var. *divaricatus* Jeanj. *R. Mureti* var. *superconglomeratus* Lamb.

R. dans les environs de Bordeaux.

A rechercher : *R. crispus* × *Hydrolapathum*; *R. conglomeratus* × *Hydrolapathum*; *R. pulcher* × *sanguineus*; *R. obtusifolius* × *pulcher*; *R. conglomeratus* × *sanguineus*.

GENRE 177. — *FAGOPYRUM* (TOURN.) GILIB.

(SARRASIN, BLÉ NOIR)

478. **F. esculentum** Mœnch. *Polygonum Fagopyrum*. L. Lat. 335; Fl. C.

Juillet-septembre. Cult. pour la nourriture des animaux.

*F. Tataricum* (L.) Gærtn. *Polygonum Tataricum* L.

GENRE 178. — *POLYGONUM* (TOURN.) L. (RENOUÉE)

479. **P. dumetorum** L. Lat. 335; Ll. F. 301.

Juillet-septembre. Lieux cult., haies, bords des cours d'eau. C.

480. **P. convolvulus** L. Lat. 335; Ll. F. 300.

*β. subulatum* Lej. et Court.

Juillet-septembre. Bois; haies, cultures. C. *β.* Cap-Ferret (Neyr.).

481. **P. Bistorta** L. Lat. 333; Ll. F. 299.

Mai-juillet. Prés hum. RR. **III** : env. de Guitres (Fl. Lat.); **IV Lib.** : Libourne (Lat., 1848).

482. **P. amphibium** L. Lat. 334; Ll. F. 299.

*α. natans* Mœnch.

*β. terrestre* Leers.

Juin-août. Rivières, étangs, mares. C. *β.* AC. Cazaux, Le Bouscat, Bègles, Parempuyre.

483. **P. Persicaria** L. Lat. 334; Ll. F. 299. Persicaire.

S.-var. *incanum* Ry.

*α. biforme* Fr. *P. Pers.* race *P. biforme* Fr. Fl. Ry.

*β. agreste* Meissn. *P. Pers.* race *P. agreste* Fr. Fl. Ry.

*γ. rudérale* Meissn. *P. Pers.* race *P. rudérale* Ry. Fl.

Juillet-août. Bords des eaux, fossés, lieux hum. C. *γ* surtout au bord des étangs de la rég. marit.

484. **P. lapathifolium** L. Lat. 334; Ll. F. 299.

S.-var. *incanum* Ry.

*α. pallidum* Fr.

*β. nodosum* Pers. *P. lap.* race *P. nodosum* Pers. Fl. Ry.  
*γ. turgidum* Thuill. *P. lap.* race *P. turgidum* Thuill. Fl. Ry.

Juillet-septembre. Lieux hum., bords des eaux. CC.  
Les formes de *P. lapathifolium* ont été peu observées dans nos limites; elles sont à rechercher et à étudier. Les travaux de Beck von Mannagetta et de Schuster relatifs à cette espèce étant très discutés, nous n'avons indiqué ci-dessus que l'essentiel des divisions de la Flore Rouy.

485. **P. Hydropiper** L. Lat. 334; Ll. F. 300. S. F. 3152 (Bch.).

Juillet-octobre. Bords des eaux, fossés, lieux hum.  
PC. **I** : Lamothe, Biganos; **II** : Salles; **IV Bord.** : allées de Boutaut, Bruges, Bacalan, Blanquefort; **E. d. M.** : Ambès, Bassens, Lormont, Castets.

486. **P. mite** Schrank.

Juillet-octobre. Lieux hum. AR. **I** : Lamothe, Biganos; **IV Bord.** : Bacalan, allées de Boutaut, Bruges, Villenave-d'Ornon; **E. d. M.** : de La Réole à Blaignac.

487. **P. minus** Huds. Lat. 651; Ll. F. 300.

*α. subcontiguum* Meissn.

*β. interruptum* Meissn.

Juillet-septembre. Lieux hum., bords des marais;  
**I** : Hourtin, Cazaux, Lamothe, Biganos, Arès;  
**II** : Saucats; **IV Bord.** : indiqué Bruges.  
*β* moins rare qu'*α*.

488. **P. maritimum** L. Lat. 334; Ll. F. 300. S. F. 2204 (Bch.).

*β. confusum* Ry. *P. marit.* *β. heterarthum* Clav. Act. 35.

Juillet-août. **I** : sables marit., Soulac, Cap-Ferret, Arcachon, La Teste, Arès. *β*. Sémaphore d'Arcachon (Clav.).

489. **P. aviculare** L. Lat. 335; Ll. F. 300.

Les races et variétés ci-après ont été reconnues dans nos limites :

Race *P. Monspeliense* Pers.

*β. agrestinum* Jd.

*γ. erectum* Roth.

Race *P. procumbens* Gilib.

Race *P. neglectum* Bess.

Race *P. littorale* Link.

... S. F. 4792 (Jal.) *P. procumbens β. arenastrum* Gentil.



... *P. Bellardi* All. Lat. 335; Ll. F. 300. Race *rurivagum* Jd.  
Juin-octobre. Partout. *P. proc.* CC.; les autres races  
R. ou peu observées : *P. Monsp.* β. Le Haillan  
(Jeanj.); γ. Bassens (Jeanj.); *P. negl.* Bx cours  
Balguerie-Stuttenberg et rue Carle-Vernet (Neyr.);  
*P. ruriv.* quai de Queyries (Neyr.), Bègles (Deys.);  
*P. litt.* La Hume (Jeanj.).

### HYBRIDES

- × *P. lenticulare* Hy. *P. lapathifolium* × *Persicaria*. S. F. 7821  
et Cen. (Jeanj.).  
Bordeaux : boulevard A.-Daney, près des Docks;  
2 pieds (Jeanj., 1935). Sans doute méconnu.
- × *P. condensatum* Schulz. *P. mite* × *Persicaria*. S. F. 7815  
(Jeanj.).  
Bruges : fossés des allées de Boutaut et terrain  
marécageux près du cimetière N. (Jeanj., 1935).
- × *P. intercedens* Beck. *P. Hydropiper* × *Persicaria*.  
Bruges : terrain marécageux près du cimetière N.;  
1 pied (Jeanj., 1937).
- × *P. Silesiacum* Beck. *P. mite* × *lapathifolium*.  
Bruges : terrain marécageux aux allées de Boutaut;  
1 pied (Jeanj., 1935).
- × *P. oleraceum* Beck. *P. Hydropiper* × *mite*.  
f. *exannulatum* Jeanj.  
Bruges : marais, R.
- × *P. laxum* Rchb. *P. Hydropiper* × *lapathifolium*.  
Bruges : marais sur le chemin des allées de Bou-  
tut, au cimetière N.; 1 pied (Jeanj., 1936).
- × *P. Wilmsii* Beck. *P. minus* × *mite*.  
Biganos : prairie sur le bord du Bassin, entre la  
Leyre et le Leyrot; 1 pied (Temp., 1920);  
Lamothe : prairie sur la r. g. de la Leyre, en  
aval du pont (Jeanj., 1938).
- × *P. Braunanum* F. Schultz. *P. minus* × *Persicaria*.  
Lamothe : prairie sur la r. g. de la Leyre, en aval  
du pont (Jeanj., 1938).

## FAMILLE XLII. — CHÉNOPODIACÉES

### GENRE 179. — *POLYCNEMUM* L.

490. **P. arvense** L. Lat. 353.  
α. *multicaule* Wallr.

*β. minus* Doell. *P. minus* Jd. Ll. F. 291.

Juin-septembre. Champs argileux et calc. **IV Bord.** : Bordeaux rue Carle-Vernet; **Lib.** : Fronsac *β* (Laf.); **E. d. M.** : Lormont (Sib.), Saint-Pierre-de-Bat. (Dur.).

491. **P. majus** A. Br. *P. arvense* race *P. majus* A. Br. Fl. Ry.

Juin-septembre. Champs surtout calc. **RR. III** : Coutras (Mot.); **IV E. d. M.** : Lormont (Ram.).

GENRE 180. — *BETA* (TOURN.) L. (BETTE)

492. **B. maritima** L. Lat. 352; Ll. F. 295.

*β. erecta* G. et G.

Juin-septembre. Bords du litt. C. *β.* Bords de la Leyre, de Lamothe au Teich.

493. **B. vulgaris** L.

*α. rapacea* Koch. (Betterave). Cult. pour sa racine charnue.

*β. Cicla* (L.) Pers. (Poirée). Rac. dure; cult. pour la nerv. méd. des feuil., très épaisse, alimentaire.

GENRE 181. — *CHENOPODIUM* (TOURN.) L.

(CHÉNOPODE, ANSÉRINE)

494. **C. ambrosioides** L. Lat. 351; Ll. F. 295.

Juillet-octobre. Originaire de l'Amérique tropicale; absolument naturalisé et particulièrement abondant le long des cours d'eau. **I** : Arcachon, Le Teich; **IV Bord.** : Bordeaux et ses env.; **Bl., Lib.** : St-André-de-Cubzac, Libourne; **E. d. M.** : Bassens, Lormont, La Bastide et dans toute la vallée de la Garonne.

S.-esp. *C. suffruticosum* Thel. *C. anthelminticum* Coste, non L. Fl. C.; *C. amb. β. anthelminticum* Ry. non A. Gray. Fl. Ry. S. F. 3535 (Bch.).

Même origine, mais d'importation plus récente. Généralement dans les mêmes stations que le type, mais plus R.

*C. multifidum* L.H.N. (4370) Neyr. Pl. d'Amérique méridionale; adv.

Bordeaux, rue Carle-Vernet et bord de la Garonne à La Souys.

495. **C. Botrys** L. Lat. 351; Ll. F. 295.

Juillet-août. Sables des rivières; lieux incultes; **IV Bord.** : Bordeaux; **Baz.** : Langon, Toulenné;

**E. d. M.** : Bassens, La Bastide, Bouliac, La Réole, Pontet, Blaignac, Saint-Macaire, Mon-gauzy, Sainte-Croix-du-Mont, Cap-Ferret.

496. **C. vulvaria** L. *C. fœtidum* Lamk. Lat. 351; Ll. F. 295.

*β. microphyllum* Moq.

Juillet-septembre. Lieux incultes, pieds des murs. C.  
*β. Bx* rue Carle-Vernet et aux Docks (Neyr.).

497. **C. polyspermum** L. Lat. 352; Ll. F. 295.

*α. spicatum* Moq. *C. acutifolium* Sm. Ll. F. 295.

*β. cymosum* Chev.

Août-septembre. Bords des chemins et des cours d'eau, décombres. AR. **I** : *Beychevelle* *β.*  
**IV Bord.** : autour de Bordeaux; *β* Bègles;  
**Lib.** : Saint-Michel-la-Rivière; **E. d. M.** : La Bastide.

498. **C. rubrum** Lat. 350; Ll. F. 294.

*α. vulgare* Wallr.

*β. crassifolium* Moq.

*γ. humile* Moq.

Juillet-septembre. Lieux incultes, bords des marais, sables marit. RR. **II** : Saint-Vivien *γ*; **IV Bord.** : Bordeaux rue Carle-Vernet *β*; Saint-Médard-en-J.

499. **C. hybridum** L. Lat. 351; Ll. F. 293; *Ch. angulosum* Lamk. Fl. Ry.

Juillet-septembre. Lieux cult., décombres. C.

500. **C. urbicum** L. Lat. 350; Ll. F. 293.

Les échantillons que nous avons vus de cette esp. appartiennent à la race *C. microspermum* Wallr. S. F. 3539 (Bch.).

Juillet-septembre. Lieux vagues, bords des chemins, pied des murs. RR. **I** : La Teste; **IV Bord.** : environs immédiats de Bordeaux.

501. **C. murale** L. Lat. 350; Ll. F. 294.

*β. microphyllum* Gürk. e.

Juillet-septembre. Décombres, pied des murs, bords des chemins. CC. *β.* Bordeaux, rue Carle-Vernet.

502. **C. glaucum** L. Lat. 351; Ll. F. 295.

Juillet-octobre. Lieux vagues, décombres, pied des murs. R. **I** : La Teste; **IV Bord.** : Bordeaux, Bruges, La Bastide.

503. **C. album** L. Lat. 351; Ll. F. 294.

S.-esp. *C. eu-album* (L.).

*α. commune* Moq.

S.-var. *candicans* Lamk.

S.-var. *glomerulosum* Hartm.

*β. lanceolatum* G. G.

f<sup>a</sup> *linearifolium*.

*γ. obtusatum* Gaud.

*ε. multispicatum* Allen. S. F. 7562 (Bch.).

*ζ. microphyllum* Moq.

Juin-octobre. Lieux cult. et incultes. *α. CC.*; *β. C.*;  
*γ* et *ζ*. R.; *ε*. Le Bouscat et boulevard A.-Daney  
(Bch.); peut-être d'origine adv.

S.-esp. *C. viride* (L.) *C. alb.* var. *viridescens* St Am. Fl. Ry.

*β. cymigerum* Koch.

Bords des cours d'eau, des haies. R. ou non  
observé. **IV Bord.** : Léognan (Bch.).

504. **C. ficifolium** Sm.

Juillet-septembre. Décombres, lieux vagues. RR.

**IV Bord.** : Bacalan (Broch.); **E. d. M.** : Lormont et La Bastide (Clav., Broch., Jeanj.).

505. **C. opulifolium** Schrad. Lat. 351; Ll. F. 294. S. F. 3538 (Bch.).

Juillet-octobre. Décombres, lieux vagues, bords des  
cours d'eau. PC.

*C. Bonus-Henricus* L. (Epinard sauvage). Bouliac, chemin de  
halage; peut-être cult. dans quelques jardins.

*C. giganteum* Don. *C. amaranticolor* C. et Reyn. Fl. C. Sup<sup>t</sup>  
S. F. 1036<sup>3</sup> (Bch.). Cult. comme pl. d'ornement, parfois  
subsp. : Cap-Ferret, Arcachon, Bruges, etc.

*C. hircinum* Schrad. S. F. et Cen. (Jeanj.). Plante  
de l'Amérique du Sud. La Bastide (Broch., 1889, sub.  
*C. ficifolium*); Bordeaux, cours Balguerie - Stuttenberg  
(Neyr. sub. *C. vulvaria* × *opulifolium*); Docks (1911) et  
décombres dans un lotissement (Jeanj., 1936).

GENRE 182. — *OBIONE* GÆRTN.

506. **O. portulacoides** (L.) Moq. *Atriplex portulac.* L. Lat. 354;  
Ll. F. 296; Fl. C. S. F. 7284 (Bch.).

Juillet-septembre. **I** : C. dans les vases marit. de  
l'Océan et du Bassin d'Arcachon.

GENRE 183. — *ATRIPLEX* (TOURN.) L. (ARROCHE)

507. **A. arenarius** Woods. *A. Tornabeni* Trin. pp. Fl. C. et Ry.  
S. F. 2199 et Cen. 2990 (Bch.).

Juillet-octobre. **I** : sables marit. La Teste à Pyla-Plage, Cap-Ferret, Le Piquey.

508. **A. Tataricus** L. *A. Tornabeni* Trin. pp. Fl. C. et Ry.  
*A. laciniata* L. Fl. C. *A. venetum* Willd. Fl. Ry. S. F. 5973 (Bch.).

Juillet-octobre. Lieux sabl. et décombres. **IV Bord.** : Villenave-d'Ornon, terrain de transport de la S. N. C. F. (Beh., 1929). Adv.

509. **A. patulus** L. Lat. 355; *A. angustifolia* Sm. Ll. F. 296. S. F. 3533 et Cen. 2789 (Bch.).

*α. genuinum* God. S. F.  
*β. microspermum* Koch.  
*γ. tenuifolium* Mey.  
*δ. Desvauxi* Ry.

Juillet-octobre. Cultures, bords des chemins, décombres CC. *β*, *γ*, *δ* R.

510. **A. littoralis** L. *A. patulus* race *A. littorale* L. Fl. Ry.  
*β. dentatum* Horn.

Juillet-septembre. **I** : sables marit. AC. *β*. Pointe de Grave, Le Verdon, Soulac. A l'intér. : Sadirac, sur des sables apportés (Bch.).

511. **A. hastatus** L. *A. latifolia* Vahl. Lat. 355; Ll. F. 296.

*α. genuinus* God. S. F. 3532 (Bch.) et 4788 (Jal.).  
*β. deltoideum* Moq.  
*γ. platysepalum* West.  
*δ. triangulare* R. S. F. 4236.  
*ε. microspermum* Moq.  
*ζ. oppositifolium* Moq.

Août-octobre. Lieux cult., bords des chemins, décombres, terrains marit. CC. Les var. AC. avec entre elles de nombr. formes de passage.

*A. Halimus* L. Pl. des bords de la Méditerranée plantée en haies à la Pointe-de-Grave, Soulac, Caudéran, entre Fronsac et Saint-Pardon.

*A. hortensis* L. Assez souvent cult. et subsp. dans les environs des jardins et des habitations : Pointe-de-Grave, La Souys, Bordeaux, etc.

*A. roseus* L. Lat. 354. Indiqué par Lat. sur les bords du Bassin d'Arcachon et à l'île des Oiseaux; Bordeaux, rue Brascassat, dans les décombres.

GENRE 184. — *SPINACIA* (TOURN.) L. (EPINARD)

512. **S. oleracea** L.

Cult. dans les jardins, très rarement subsp.

GENRE 185. — *SALICORNIA* (TOURN.) L. (SALICORNE)

513. **S. herbacea** L. Lat. 353; Ll. F. 292.

*β. stricta* Willd. *S. herb.* race *S. biennis* Afz. Fl. Ry. S. F. 7287 (Beh.).

1 ou 2. Juillet-septembre. **I** : sables et vases du litt.,  
Pointe - de - Grave, Soulac, Cap - Ferret, La Teste.  
*β.* Cap-Ferret (Neyr.).

514. **S. perennis** Mill. *S. radicans* Sm. Ll. F. 292; Fl. C. et Ry. S. F. 7283 (Beh.).

Juillet-septembre. **I** : vases salées du litt. R. Cap-Ferret (Neyr.); Arcachon, à la Pointe-de-l'Aiguillon (Beh.).

515. **S. fruticosa** L. Lat. 353; Ll. F. 292. S. F. 2201 (Beh.).

Juillet-octobre. **I** : Vases marit. Le Verdon, Soulac, Cap-Ferret, Arcachon, La Teste.

GENRE 186. — *SUÆDA* FORSK. (SOUDE)

516. **S. maritima** Dum. Ll. F. 293. *Chenopodium maritimum* L. Lat. 352. S. F. 2202 (Jeanj.) et 2203 (Beh.).

Juin-octobre. **I** : vases du litt. Pointe-de-Grave, Le Verdon, Soulac, Cap-Ferret, Arcachon, La Teste. Adv. Bordeaux, rue Carle-Vernet.

517. **S. fruticosa** Forsk. Ll. F. 293. *Chenopodium fruticosum* L. Lat. 352.

Juin-octobre. **I** : vases du litt. Pointe - de - Grave, Certes, Cap-Ferret, La Teste.

GENRE 187. — *SALSOLA* L. (SOUDE)

518. **S. Kali** L. Lat. 353; Ll. F. 292. Représentée dans nos limites par la race *S. eu-Kali* P. F.

*β. pseudo-Tragus* Beck. *S. Kali* race *S. Gmelini* Ry. Fl. Juillet-août. **I** : sables marit. C. *β* à l'intér. : Bassens (Jeanj.).

519. **S. soda** L. Lat. 353; Ll. F. 292.

Juillet-septembre. **I** : bords du litt. C. A l'intér. : Bordeaux, Lormont.



FAMILLE XLIII. — AMARANTACÉES

GENRE 188. — *AMARANTUS* (TOURN.) L. (AMARANTE)

*A. caudatus* L. Queue de Renard. Pl. originaire d'Orient, cult. dans les jardins et parfois subsp.

520. **A. retroflexus** L. Lat. 349; Ll. F. 290; S. F. 6735 (Bch.).  
β. *Delilei* (Richt. et Loret) Thell. *A. patulus* s.-esp.  
*A. Delilei* R. et L. Fl. Ry. S. F. 6734 (Bch.).

Juillet-septembre. Décombres, champs, bords des chemins. **IV Méd.** : Saint-Trélody; **Bord.** : env. immédiats de Bordeaux avec β. AR.; **E. d. M.** : Bassens, Lormont, La Bastide, Moulon.

521. **A. hybridus** (L.) Thell. Représenté par les 2 s.-esp. ci-après :  
S.-esp. *A. hypochondriacus* L.  
α. *chlorostachys* Willd.  
β. *erythrostachys* Moq. *A. paniculatus* L. Fl. C. S. F. 3894 (Bch.).

S.-esp. *A. cruentus* (L.) Thell.

α. *patulus* Fiori. *A. patulus* Bert. Fl. C. et Ry.

β. *paniculatus* L.

Race *A. pseudo-retroflexus* Thell. S. F. 5756 (Bch.).

Juillet - octobre. Décombres et terrains vagues.

**IV Bord.** : env. immédiats de Bordeaux; les var. *erythrostachys* et *paniculatus* cult. dans les jardins et subsp.; la race *A. pseudo-retrofl.* assez répandue.

522. **A. Bouchoni** Thell. *M. des Pl.* 45-160 (1926). S. F. 5757 et Cen. 2072 (Bch.).

Juillet-octobre. **IV Bord.** : Bruges, terrain vague remblayé avec des balayures du port, au Pont de Laroque (Bch., 1926). PR. dans les environs immédiats de Bordeaux et sur la rive droite de la Garonne, à Bassens, La Bastide, La Souys. Observé dans le Lot-et-Garonne, à Aiguillon, Agen, Bon - Encontre. Se répand probablement dans toute la vallée de la Garonne.

523. **A. albus** L. Lat. 349; Ll. F. 291.

Août-octobre. Lieux cult. et incultes. Pl. de l'Amérique septentrionale naturalisée. **IV Bord.** : Bordeaux, Bacalan; **Baz.** : Langon; **E. d. M.** :

Bassens, La Bastide, La Souys (L. Lat., 1841), Bouliac, Langoiran, La Réole. Pl. à rechercher sur les sables et graviers de la Garonne.

524. **A. silvestris** (Desf.) Vill. Lat. 349; Ll. F. 290.

*β. prostratus* Bart.

Juillet-septembre. Lieux vagues, décombres, jardins C. *β* PR.

525. **A. deflexus** L. *A. prostratus* Balb. Lat. 349; Ll. F. 290.

*β. major* Moq.

Juillet-octobre. Décombres, pied des murs. C. *β* R.

526. **A. ascendens** Lois. Ll. F. 270; *A. Blitum* L. Fl. C.

*α. ruderalis* Koch.

*β. procumbens* Gaud.

Juillet-septembre, Lieux cult., décombres C. *β* PR.

#### FAMILLE XLIV. — PHYTOLACCACÉES

GENRE 189. — *PHYTOLACCA* (TOURN.) L.

527. **Ph. Americana** L. *Ph. decandra* L. Ll. F. 291; Fl. C.

Juin-septembre. Originaire de l'Amérique du Nord, abond' naturalisée. **I** : La Teste, Arcachon, Cap-Ferret; **II** : Mios, Saucats, Gazinet, Salles; **IV Bord.** : Bordeaux, Eysines, Mérignac, Villenave-d'Ornon, Léognan; **E. d. M.** : Bassens. C. dans tout le Réolais (Queyr.).

#### FAMILLE XLV. — EUPHORBIACÉES

GENRE 190. — *MERCURIALIS* (TOURN.) L. (MERCURIALE)

528. **M. annua** L. Lat. 343; Ll. F. 310.

1 ou 2. Avril-novembre. Lieux cult. CC.

529. **M. perennis** L. Lat. 343; Ll. F. 310.

Avril-juin. Bois et lieux ombragés. Abzac C.

GENRE 191. — *EUPHORBIA* L. (EUPHORBE)

530. **E. Lathyris** L. Lat. 339; Ll. F. 309.

Mai-juillet. Souvent cult., parfois naturalisé. **II** : Saucats; **III** : Coutras, Saint-Médard-de-Guizières; **IV Méd.** : Vertheuil, Saint-Laurent; **Bord.** : Le

Bouscat, Eysines, Mérignac, Talence, Villenave-d'Ornon, Léognan, Cérons, Barsac; **E. d. M.** : La Souys, Cenon, Landerrouet.

531. **E. Peplis** L. Lat. 338; Ll. F. 305. S. F. 2206 (Beh.).

Juillet-août. **I** : sables marit., Le Verdon, Montalivet, Les Argentières, Cap-Ferret, Arcachon, La Teste. A l'intér. : Cadillac.

532. **E. polygonifolia** L. Ll. F. 305. Cen. 2212 (M. F.); S. F. 3542 (Beh.).

Juillet-octobre. Pl. du litt. de l'Amérique du Nord, naturalisée dans nos sables maritimes. **I** : Pointe-de-Grave, Le Verdon, Soulac (Lalanne, 1881), Grayan, Le Guy, Lacanau, Hourtin, Cap-Ferret, Arcachon.

533. **E. Chamæsyce** L.

Juin-octobre. Lieux sabl. ou caillouteux. RR. **IV Bord.** : Bordeaux, peut-être échappé du Jardin Botanique, est aujourd'hui répandu dans presque toute la ville; Podensac; **E. d. M.** : Sainte-Foy-la-Grande.

*E. maculata* L. S. F. 1049 (Beh.). Bordeaux : pl. naturalisée dans les allées du Jardin Botanique et rencontrée dans les rues avoisinantes. Caudéran, Le Bouscat.

*E. humifusa* Willd. S. F. 2037 et 230<sup>2</sup> (sub. *E. Chamæsyce* Beh.) est également naturalisé dans les allées de tout le Jardin Public et peut se trouver en dehors.

534. **E. helioscopia** L. Lat. 338; Ll. F. 305.

Avril-octobre. Lieux incultes. CC.

535. **E. Seguieriana** Neck.; *E. Gerardiana* Jacq. Fl. C. et Ry.

Avril-juillet. Lieux secs. RR. **IV E. d. M.** : Le Sac, Saint-Macaire.

536. **E. villosa** W. et K. *E. pilosa* L. Lat. 341; Ll. F. 307; Fl. C. et Ry. S. R. 2009 (Bon.).

Mai-juillet. Bords des haies, des bois, lieux hum. PC. **I** : Le Teich; **II** : Cestas, Facture; **IV Bord.** : Saint-Médard-en-Jalles, Eysines, Léognan, Gradi-gnan, Saint-Médard-d'Eyrans; **Baz.** : Uzeste; **Lib.** : Saint-Michel-la-Rivière; **E. d. M.** : Bassens, Cenon, Langoiran, Camiac.

537. **E. platyphyllos** L. Lat. 341; Ll. F. 305.  
Juin-septembre. Haies, cultures, lieux hum. AC.  
**IV Méd.** : Vertheuil, Lesparre; **Bord.** : Bordeaux, Bègles, Banquefort; **Bl.** : Le Rigalet;  
**E. d. M.** : Bassens, La Souys, Bouliac, Quinsac, Saint-Macaire.
538. **E. stricta** L. S. R. 2712 (Merl.).  
Juin-août. Lieux cult., bords des champs. AR. **I** : Le Verdon; **III** : Saint-Médard-de-Guizières;  
**IV Bord.** : Léognan à Carbonnieux, Villenave-d'Ornon, Labrède, Cabanac, Martillac; **Baz.** : Langon; **E. d. M.** : La Souys, Caudrot, La Réole.
539. **E. hibernica** L.  
Mai-juillet. Bois. RR. **IV E. d. M.** : Camiac (Bon.), Bellefond.
540. **E. dulcis** Jacq. Lat. 342; Ll. F. 306.  
Avril-juin. Lieux boisés. AC. **IV Bord.** : Pessac;  
**Baz.** : Mazères, Préchac; **E. d. M.** : Lormont, Cenon, Ste-Eulalie-d'Ambarès, La Souys, Camiac, Frontenac, Eynesse, Bieujac, Verdélais.
541. **E. angulata** Jacq. Lat. 651; Ll. F. 306. Cen. 2119 (Jeanj.); S. F. 5764 (Jal.).  
Avril-juin. Bois. PC. **II** : Cestas; **IV Bord.** : Banquefort, Talence, Gradignan, Léognan au Thil, Le Bouscaut, Villenave-d'Ornon, St-Médard-d'Eyrans, Preignac.
542. **E. verrucosa** (L.) Jacq. Lat. 341; Ll. F. 306.  
Mai-juillet. Bois, prairies, lieux incultes des terrains surtout calc. C.
543. **E. pubescens** Vahl. Lat. 342; Ll. F. 305.  
*β. subglabra* God. S. F. 5763 (Beh.); S. M. 1039 (Jal.).  
Juin-août. Bords des champs, lieux hum., marais.  
AR. ? **I** : Pauillac, Cap-Ferret, Arcachon, La Teste; **III** : Abzac; **IV Bl.** : Bourg.
544. **E. palustris** L. Lat. 341; Ll. F. 307.  
Mai-juillet. Marais, bords des cours d'eau. AR.  
**IV Méd.** : Saint-Laurent; **Bord.** : Bacalan, Bruges, Léognan, Labrède, St-Médard-d'Eyrans;  
**E. d. M.** : Montferrand, Bourdelles, Montagoudin.

545. **E. amygdaloides** L. Ll. F. 309; *E. silvatica* L. Lat. 340.  
*β. ligulata* Boiss.  
Avril-juin. Bords des chemins, des haies, des bois.  
CC. *β* à rechercher.
546. **E. Peplus** L. Lat. 339; Ll. F. 309.  
Mai-septembre. Lieux cult., bruyères. CC.
547. **E. exigua** L. Lat. 339; Ll. F. 309.  
Mai-octobre. Champs cult., coteaux arides. C.
548. **E. falcata** L. Lat. 339; Ll. F. 309.  
*β. acuminata* St-Am. *E. falc.* var. *minor* Lat.  
Juin-septembre. Champs et moissons surtout calc.  
AC. **IV Bl., Lib.** : Marcamps, Saint-André-de-Cubzac, Fronsac, Libourne, Castillon; **E. d. M.** : Bouliac. *β.* Tizac, Espiet, Haux, Saint-Jean-de-Blaignac, Branne, Saint-Michel-Lapouyade.
549. **E. Portlandica** L. Lat. 339; Ll. F. 308; *E. segetalis* s.-esp.  
*E. Portl.* Fl. Ry.  
1 ou 2. Mai-juillet. Sables marit. C. Pointe-de-Grave, Le Verdon, Soulac, Marensin, Montalivet, Le Gulp, Arcachon.
550. **E. cyparissias** L. Lat. 340; Ll. F. 308.  
Avril-juillet. Lieux cultivés et incultes, surtout calc.  
**IV Bord.** : Bègles, Virelade; **Baz.** : Langon, Bassanne, Barie; **E. d. M.** : AC.
551. **E. Esula** L. Ll. F. 308; *E. Es.* s.-esp. *E. Morana* Lév.  
*α. normalis* Ry. Fl. S. F. 6440 (Beh.).  
Mai-août. Berges, terrains d'alluvion. RR. **III** : Abzac (Lat.); **IV E. d. M.** : La Souys, Cadillac, Eynesse; bords de la Garonne, à La Réole et Castets.
552. **E. paralius** L. Lat. 339; Ll. F. 308.  
Juin-septembre. **I** : sables marit., Pointe-de-Grave, Le Verdon, Soulac, Cap-Ferret, Arcachon; **II** : Salles.
553. **E. serrata** L. S. M. 931 (Jeanj.).  
Mai-juillet. Lieux généralement incultes. RR. **IV Baz.** : Castets; **Bord.** : Villenave-d'Ornon; cette dernière station probablement accidentelle.

FAMILLE XLVI. — BUXACÉES

GENRE 192. — *BUXUS* L. (BUIS)

554. **B. sempervirens** L. Lat. 338; Ll. F. 304.  
Mars-mai. Planté et çà et là subsp. Préfère le calc.

FAMILLE XLVII. — CALLITRICHACÉES

GENRE 193. — *CALLITRICHE* L.

555. **C. truncata** Guss. Représenté en France par la race  
*C. Occidentalis* Ry. Fl. *C. trunc.* Guss. Ll. F. 311.  
Avril-octobre. RR. **I** : Talais, dans la jalle.
556. **C. hamulata** Kutz. Lat. 200; Ll. F. 310. D'après Ry., serait  
le *C. autumnalis* de Lat.  
*β. homoiophylla* G. G.  
Juin-septembre. Fontaines, sources, ruisseaux, eaux  
courantes. *C. β.* Blanquefort (Neyr.).
557. **C. obtusangula** Le Gall. Ll. F. 310.  
Mai-octobre. Mares, ruisseaux, PC. **I** : La Teste,  
Cazaux, Le Teich; **II** : Facture, Cestas;  
**IV Bord.** : Bordeaux, Bruges, Blanquefort, Saint-  
Médard-en-Jalles; **E. d. M.** : Cubzac, La Bastide,  
Verdelais.
558. **C. verna** L. *C. vernalis* Kutz. Lat. 200; Ll. F. 310; Fl. C.  
*α. fontana* Rehb.  
*β. stellata* Hoppe.  
Avril-octobre. Mares, fossés, ruisseaux. C.
559. **C. pedunculata** DC. Ll. F. 310.  
Avril-juin. Mares et fossés. RR. **I** : Pauillac;  
**IV Bord.** : allées de Boutaut, Bruges, Bègles,  
fossé du domaine de Tartifume.
560. **C. stagnalis** Scop. Lat. 200; Ll. F. 310.  
Avril-octobre. Eaux stagnantes, fossés. C.  
? × *C. acroptera* Ry. *C. stagnalis* f<sup>ne</sup> *acroptera* Clav. Bull. Soc.  
Roch. 12 (1890), 45. *C. verna* (= *lenisulca* Clav.) × *stagnalis* ? Ry.  
Fossés aux environs de Bordeaux (Clav.).



FAMILLE XLVIII. — PLATANACÉES

GENRE 194. — *PLATANUS* L. (PLATANE)

561. **P. Orientalis** DC.

Fl. avril-mai; fr. août. Origin. d'Orient. Planté aux bords des routes, des canaux, sur les places publiques.

561<sup>bis</sup>. **P. acerifolia** Willd.

Fl. avril-mai; fr. août. Peut-être hyb. de *P. Orientalis* et *P. Occidentalis*. Souvent planté. Parc Bordelais.

562. **P. Occidentalis** L.

Fl. avril-mai; fr. août. Origin. de l'Amérique du Nord; moins souvent planté.

FAMILLE XLIX. — ARISTOLOCHIACÉES

GENRE 195. — *ARISTOLOCHIA* L. (ARISTOLOCHE)

563. **A. Clematitis** L. Lat. 337; Ll. F. 303.

Mai-juillet. Vignes, haies, champs AC. **II** : Cissac; **IV Bord.** : Le Tondu, Bègles, Villenave-d'Ornon, Cadaujac, Labrède; **Baz.** : Langon; **Bl.** : Saint-Ciers, Saint-André-de-Cubzac; **E. d. M.** : La Bastide, Floirac, La Souys, Caudrot.

564. **A. rotunda** L. Lat. 337; Ll. F. 303. Cen. 2118 et S. M. 819 (Jeanj.); S. F. 5762 (Jal.).

Mai-juin. Terrains surtout sabl., prés, haies. AC. **III** : Marensin; **IV Bord.** : Bruges, Blanquefort, Parempuyre, Bègles, Léognan au Thil, Villenave-d'Ornon, Saint-Aubin; **Méd.** : Saint-Julien, Saint-Yzans; **Bl., Lib.** : Plassac, Saint-André-de-Cubzac, Saint-Germain-la-Rivière; **E. d. M.** : Montferrand. La Tresne, Pessac-sur-Dordogne, Le Sac, Cadillac.

FAMILLE L. — RAFFLÉSIACÉES

GENRE 196. — *CYTINUS* L.

565. **C. Hypocystis** L. Lat. 337; Ll. F. 303.

Avril-mai. Parasite sur les racines de *Cistus salviaefolius* et rarement sur *Helianthemum alyssoides*.

RR. **I** : Arcachon, La Teste, Audenge; **III** : Maren-sin; **IV Bord.** : Gradignan,

## FAMILLE LI. — THYMÉLACÉES

GENRE 197. — *THYMELÆA* ENDL.

566. **Th. Passerina** (L.) C. et G. *Passerina annua* Wickst.  
Lat. 335; Ll. F. 301; Fl. C. et Ry.

Juillet-septembre. Champs surtout calc. AC. **I** : La Teste; **III** : Saint-Mariens; **IV Bl., Lib.** : Saint-André-de-Cubzac, Libourne; **E. d. M.** : Carbon-Blanc, Lormont, Créon, Saint-Genès-de-Lom-baud.

GENRE 198. — *DAPHNE* L.

567. **D. Laureola** L., Laurier des bois.

Fl. février-avril; fr. juin-août. Lieux boisés des terrains surtout calc. **IV Bord.** : Léognan; **E. d. M.** : Bois de Roquefort à Lugasson, ravin de Peydebos, coteau qui regarde le Mitrol, Naujan au Retou, vallon de Bonnenouvelle près Blasimon (naturalisé), Saint-Martin-du-Puy, garenne de Maison-Noble, Daignac, Lormont, Sadirac, Geneste.

568. **D. Cneorum** L. Lat. 336; Ll. F. 301. S. F. 1885 (Fit.) et 1885<sup>2</sup> (Jeanj.).

Fl. mars-mai; fr. août. Bois. AC. **I** : Pauillac, Cissac, Carcans, La Teste, Cazaux, Saint-Laurent, Mios, Gazinet, Caudos, Castelnau; **III** : Saint-Savin, Marensin; **IV Méd.** : Saint-Julien; **Bord.** : Mé-rignac, Pessac, Gradignan, Budos.

569. **D. Gnidium** L. Lat. 336; Ll. F. 301. S. F. 1046 (Jeanj.).

Mars-septembre. Sables marit. du litt. et du Bassin d'Arcachon; **I** : Pointe-de-Grave, Le Verdon aux Huttes, Soulac, Lanton, Taussat, Lupian, Lartigue.

## FAMILLE LII. — LAURACÉES

GENRE 199. — *LAURUS* (TOURN.) L. (LAURIER)

570. **L. nobilis** L. Lat. 336; Ll. F. 302. Laurier-sauce.

B. — **Dialypétales**

FAMILLE LIII. — PORTULACACÉES

GENRE 200. — *MONTIA* (MICH.) L.

571. **M. minor** Gmel. *M. fontana* L. Lat. 185; *M. font. β. minor* Ll. F. 137.

Avril-août. Champs des terrains siliceux, bords des sources, des fossés humides. C.

- 571<sup>a</sup>. **M. lamprosperma** Chamisso.

Juin-juillet. Marécages, tourbières. R. **I** : La Teste; **III** : Coutras, Lapouyade; **IV Bord.** : Le Hailan, Léognan. Esp. douteuse pour la France; n'est peut-être dans nos limites qu'une forme de la précédente : *M. minor β. lamprosperma* Fenzl. Fl. R.

572. **M. rivularis** Gmel. S. F. 1689 (Fit.).

Mares, fossés, ruisseaux des terrains siliceux; **II** : Gazinet, fossé de la voie ferrée (Jeanj.); **IV Bord.** : Pessac (Fit., 1915). Sans doute PR. dans les fossés des landes.

GENRE 201. — *PORTULACA* L. (POURPIER)

573. **P. oleracea** L. Lat. 185; Ll. F. 137.

Mai-septembre. Lieux cult. C.

FAMILLE LIV. — CARYOPHYLLACÉES

GENRE 202. — *SCLERANTHUS* L. (GNAVELLE)

574. **S. annuus** L. Lat. 185; Ll. F. 139.

1 ou 2. Avril-septembre. Champs surtout sableux. C.

575. **S. perennis** L.

Juillet-octobre. Lieux arides. RR. **IV Bord.** : Saint-Médard-en-Jalles, Beautiran; **E. d. M.** : Saint-Maixant, sous le viaduc du chemin de fer (Bel., 1858).

GENRE 203. — *CORRIGIOLA* L.

576. **C. littoralis** L. Lat. 197; Ll. F. 138. S. F. 450<sup>2</sup> (Jal.).  
Juin-septembre. Champs hum. surtout sabl., sables  
marit. C.
577. **C. telephiifolia** Pourr. Lat. 198; Ll. F. 138. S. R. 244  
(Merl.).  
Juin-septembre. Lieux sabl. ou incultes. **R. III** : Saint-  
Mariens, Lapouyade, Saint-Médard-de-Guizières,  
Coutras; **IV Bord.** : Talence; **Lib.** : Libourne.

GENRE 204. — *HERNIARIA* (TOURN.) L. (HERNIAIRE)

578. **H. hirsuta** Link. Lat. 198; Ll. F. 138.  
Lieux incultes. C.
579. **H. glabra** L. Lat. 198; Ll. F. 138. *Turquette*.  
*β. subciliata* Bab.  
Mai-août. Lieux arides et sabl. C. *β.* Salles, le long  
de l'Eyre (Neyr.), Le Verdon, La Hume, Eysines  
(Jeanj.).
580. **H. maritima** Link.  
*α. genuina* Dav.  
*β. ciliata* Dav. S. R. 3268 (Neyr.).  
Juin-septembre. Terrains sabl. surtout dans la  
région marit. RR. *α* à rechercher; *β* Cap-Ferret  
(Neyr.), La Hume (Jeanj.).

GENRE 205. — *ILLECEBRUM* (RUPP.) L.

581. **I. verticillatum** L. Lat. 198; Ll. F. 138.  
*β. densum* Martr.  
*γ. fluitans* Martr.  
Juillet-septembre. Lieux hum. et sabl. C. *β* PR.;  
*γ* Landiras (Bel.), Pierroton (Neyr.).

GENRE 206. — *POLYCARPON* L.

582. **P. tetraphyllum** L. Lat. 198; Ll. F. 138.  
*α. laxum* Ry. et F. SF. 1287 (Bch.).  
*β. densum* Ry. et F.  
Mai-août. Lieux arides et sabl.; pied des murs. C.

GENRE 207. — *SPERGULARIA* Pers. (SPERGULAIRE)

583. **Sp. Langei** Fouc. var. *foliosa* Fouc. *Sp. rubra* Pers. var. *gracilis* Cld. 401 T.

Mai-juillet. **IV Bord.** : Bordeaux, près des allées de Boutaut (Cld. mai 1881). « Plante d'Espagne probablement introduite en Gironde, mais pouvant se retrouver dans le S.-W. pyrénéen. » (E. Simon, *in litt.*)

584. **Sp. campestris** (All.) Asch. *Sp. rubra* Pers. var. *campestris* et *crassifolia* Cld. 401. *Sp. rubra* Pers. Ll. F. 63; Fl. C.; *Sp. rubra* Pers. et Ssp. *Sp. campestris* Asch. Fl. Ry.  
f<sup>a</sup> *glandulosa*.  
f<sup>a</sup> *crassifolia* Cld. 402.

Mai-août. Lieux sabl. et herbeux. C. f<sup>a</sup> *crassif.* Le Teich, digues et prés salés (Cld. 1860).

585. **Sp. Heldreichii** Fouc., *Sp. rubra* Pers. var. *pinguis* Cld. 401.

Mai-août. **I** : Prairies marit. à l'extrémité N. du Bassin d'Arcachon (Neyr., 1901); **IV Bord.** : Bègles, bord de la Garonne et des chemins près des sècheries de morues (Cld. 1871; Neyr., 1898).

586. **Sp. Bocconeï** (Sol.) Stend. *Sp. rubra* Pers. Ssp. *Atheniensis* Asch. Fl. Ry. SR. 4227 (N.) et H. N. 5012 (N.).

Mai-août. **IV Bord.** : Bègles, bord de la Garonne et des chemins; sècheries de morues.

587. **Sp. rupicola** Leb. var. *australis* Samp. *Sp. Lebeliana* Ry. Fl. C. et Ry.

Juin-août. **I** : Rochers et falaises du litt., plus particulièrement dans les endroits secs ou arides (Fl. Ry.).

588. **Sp. salina** Presl. *Sp. marina* Roth. Ll. F. 63; *Sp. Dillenii* Leb. Fl. C. et Ry.

α. *genuina* Burnat. *Sp. media* Fenzl. f<sup>a</sup> *marina* Bor. Cld. 402.

β. *perennis* Ry. et F.

γ. *urbica* Lefl. *Sp. Dillenii* Ssp. *urbica* Nym. Fl. Ry.

δ. *neglecta* Kindbl. *Sp. Dillenii* race *Sp. Salina* Presl. Fl. Ry.

Mai-août. Prés salés et digues. C. **I** : Pointe-de-Grave, Arcachon, La Hume, La Teste, Gujan, Audenge, Taussat, Arès; **IV Bord.** : Bègles, bord de la Garonne et sècheries de morues. β, γ, δ dans les mêmes stations.

589. **Sp. marginata** Kittel. Ll. F. 53; *Sp. media* Fenzl., f<sup>a</sup> *marginata* Bor. Cld. 403.

*α. vulgaris* Cld.

*β. angustata* Cld. S. F. 5165 (Jal.).

Mai-août. Prés salés et digues. C. *β* avec le type.

GENRE 208. — *DELIA* Dumort.

590. **D. segetalis** (L.) Dumort. *Spergularia segetalis* Link. Cld. 176; Fl. C. et Ry.

GENRE 209. — *SPERGULA* L. (ESPARGOUTE)

591. **S. arvensis** L. Lat. 102; Cld. 398.

*α. sativa* Koch. *S. arvensis* L. Ll. F. 61.

*β. vulgaris* Koch. *S. vulgaris* Boën. Ll. F. 61. S. M. 521 (Jal.).

S.-var. *maxima* Koch.

S.-var. *geniculata* D. C.

S.-var. *gracilis* E. Petit.

Mai-septembre. Champs sabl., moissons. *α.* C.;  
*β.* P. R.

592. **S. pentandra** L. Lat. 102; Cld. 398; Ll. F. 61.

S.-var. *glandulosa* Ry. et F.

Mars-mai. Champs sableux, moissons. **I** et **II** : AC.  
**IV Bord.** : Bègles, Blanquefort.

593. **S. vernalis** Willd. *S. Morisonii* Bor. Cld. obs. 399; Ll. F. 61. Fl. Ry. et C.

Avril-mai. Champs sabl. RR. **IV Bord.** : Arlac, Le Tondou (Dur.).

GENRE 210. — *MÖHRINGIA* L.

594. **M. trinervia** (L.) Clairv. Cld. 388. *Arenaria trinervia* L. Lat. 104; Ll. F. 65; Fl. C.

Avril-juin. Bois, broussailles, lieux hum. AC. **I** : Arcachon, Cazaux; **II** : Cestas, Saucats; **IV Bord.** : Blanquefort, Gradignan, Villenave-d'Ornon, Léognan; **Baz.** : Préchac, Pujols; **E. d. M.** : Floirac, Eynesse, Verdélais, Blaigac, La Réole.

595. **M. pentandra** J. Gay. *Arenaria pent.* Ard. Ll. F. 65.

Mai-juillet. RR. **I** : lieux sabl. hum. des env. d'Arcachon (Merl., Temp.).



GENRE 211. — *ARENARIA* (Rupp.) L. (SABLINE)

596. **A. serpillifolia** L. Lat. 104; Cld. 390; Ll. F. 64.

*α. scabra* Fenzl.

*β. patula* Martr.

*γ. viscidula* Roth.

Mai-septembre. Murs, décombres, lieux pierreux  
AR. ? **IV Bord.** : Blanquefort, Bacalan, Ville-  
nave-d'Ornon; **Bl.** : Blaye; **E. d. M.** : Mont-  
ferrand.

597. **A. leptoclados** Guss. Cld. 390; Ll. F. 64.

*α. scabra* Ry. et F.

*β. viscidula* Ry. et F.

Mai-septembre. C. surtout dans la partie landaise.  
*β.* R.

598. **A. montana** L. Lat. 104; Cld. 389; Ll. F. 64.

Juin-août. Lieux sablonneux, landes, bois de pins,  
commun surtout dans la partie landaise.

GENRE 212. — *STELLARIA* L. (STELLAIRE)

599. **S. media** (L.) Vill. Lat. 103; Cld. 391; Ll. F. 65. S. F. 4399  
(Bch.).

Races : *S. neglecta* Weihe.

*S. apetala* Ucria.

Presque toute l'année. Lieux frais, fossés, décom-  
bres, pied des murs. Le type CC. *S. negl.* à  
rechercher. *S. apet.* Lamothe, aux abords de la  
gare (Neyr.).

600. **S. Holostea** L. Lat. 103; Cld. 391; Ll. F. 66.

*α. genuina* Ry. et F.

*β. angustifolia* Ry. et F.

Avril-juin. Haies et bois. C. *β.* AR.

601. **S. graminea** L. Lat. 103; Clav. 391; Ll. F. 66.

Mai-septembre. Haies, prés, bois, lieux humides. C.

602. **S. uliginosa** Murr. Cld. 392; Ll. F. 66; *Larbrea aquatica*  
St-Hil. Lat. 102.

Mai-août. Lieux humides. Commune.

GENRE 213. — *MÖENCHIA* Erh.

603. **M. erecta** (L.) Gärtn.; L. F. 66; *Cerastium erectum* L. Cld. 397, Fl. C.; *C. quaternellum* Fenzl. Fl. Ry.; *Sagina erecta* Lat. 101.

Avril-mai. Pelouses sèches, chemins, prés, surtout dans les terrains siliceux. **I** et **II** : AC.; **III** : Laruscade, Coutras; **IV Bord.** : Bruges, Blanquefort, Pessac, Léognan, Canéjan; **Baz.** : Langon.

GENRE 214. — *CERASTIUM* L. (CÉRAISTE)

604. **C. glomeratum** Thuill. Clav. 396; Ll. F. 67; *C. viscosum* L. Lat. 105.

*α. corollinum* Fenzl. S. F. 4401 (Bch.).

S.-var. *confertum* Ry. et F.

S.-var. *elongatum* Ry. et F.

*β. apetalum* Fenzl.

Mai-août. Champs, lieux sabl., CC.; *β.* St-Emilion (Neyr.); Léognan au Thil (Jeanj.).

605. **C. brachypetalum** Desp. Lat. 105. Cld. 396; Ll. F. 67.

*α. eglandulosum* Fenzl.

*β. glandulosum* Fenzl.

Avril-juin. Champs, lieux cultivés ou incultes. R.

**IV Méd.** : Saint-Julien (Ram.); **Baz.** : route de Langon à Pujols (Neyr.); **Bl., Lib.** : Saint-André-de-Cubzac; Libourne, avenue du Pont (Desm.), entre Libourne et St-Sulpice-de-Faleyrens (Broch.).

606. **C. Cæspitosum** Gilib. *C. triviale* Link. Cld. 393; Ll. F. 68; Fl. C. et Ry.; *C. vulgatum* L. Lat. 105.

*α. hirsutum* Fr.

*β. glandulosum* Koch.

Avril-septembre. Lieux cultivés ou herbeux, murs, bords des chemins. CC.

607. **C. semidecandrum** L. Cld. 394; Ll. F. 67.

*α. genuinum* Ry. et F.

*β. pellucidum* Chaub.

Avril-juin. Champs, lieux sabl. C.

608. **C. pumilum** Curt. Représenté par la s.-esp. *C. obscurum* Chaub.; *C. pumilum* Curt. Lat. 105, Fl. C.; *C. glutinosum* Fr. Ll. F. 67; Fl. Ry.; *C. glutin.* et *C. pum.* (p. p.) Cld. 394. S. R. 24<sup>2</sup> (N.).

*α. genuinum* Ry. et F.

*β. litigiosum* Ry. et F. *C. glut.* var. *petaloideum* Cld. 394.

Avril-juin. Terrains arides, bois sabl., vieux murs, champs incultes. *α.* CC.; *β.* Arlac (Cld.); Bordeaux, boulevard J.-J.-Bosc (Neyr.).

609. **C. tetrandrum** Curt. Lat. 105; Ll. F. 68. *C. pumilum* Curt. (p. p.) Cld. 395; *C. pum.* race *C. tetrandrum* Curt. Fl. Ry.

*α. genuinum* Ry. et F.

*β. alsinoides* Pers.

S. var. *glandulosum* Lat. 105. S. F. 6853 (Bch.).

*γ. petaloideum* Desm.

Avril-juin. Terrains sabl.; sabl. maritimes; lieux incultes; *α* : Arcachon, au pied des dunes (Neyr.); Villenave-d'Ornon (Jeanj.); *β* : AC. dans les sables maritimes, autour du Bassin d'Arcachon et çà et là; *γ* : Gujan (Dur.); Saint-Médard-en-Jalles (Desm.); Bommes (Neyr.).

#### GENRE 215. — *MALACHIUM* (Fr.)

610. **M. aquaticum** Fr. Cld. 397; Ll. F. 66; *Cerastium aquaticum* Lat. 106; Fl. C.

*α. scandens* God.

*β. arenarium* God.

Mai-septembre. Lieux humides ou marécageux; bords des étangs. *C. β.* R.

#### GENRE 216. — *HONCKENIA* Ehrh.

611. **H. peploides** Ehrh. Cld. 388; *Arenaria pepl.* Lat. 103; *Helianthus pepl.* Fr. Ll. F. 63; S. F. 2018 (Jeanj.).

Juin-août. Sables du littoral; bords du Bassin d'Arcachon; dunes rapprochées de l'Océan. *C.*

#### GENRE 217. — *MINUARTIA* L.

612. **M. tenuifolia** (L.) Hiern.; *Alsine tenuif.* Crantz. Cld. 387; Ll. F. 63. Fl. C. et Ry.; *Arenaria tenuif* L. Lat. 104.

*α. vaillantiana* DC. *Alsine tenuifolia* Jd. Cld. 387.

*β. laxa* Willk. *Alsine laxa* Jd. Ll. F. 64.

*γ. intermedia* Ry. et F.

Mai-septembre. Champs, lieux arides. *α* : C.; *β* : PR.; *γ* : Bordeaux, rue Carle-Vernet et Saint-Emilion (Neyr.).

GENRE 218. — *SAGINA* L. (SAGINE)

613. **S. procumbens** L. Lat. 101; Cld. 384; Ll. F. 60.

*α. corollina* Fenzl.

*β. apetala* Fenzl.

*γ. umbrosa* Cld.

Race *S. pentamera* Ry. et F.

Avril-octobre. Lieux pierreux ou sables humides.

*α* : C.; *β* : Cazaux (Neyr.), Taussat (Jeanj.); *γ* : Verdélais, parois humides d'un rocher ombragé dans un ravin.

La race, à rechercher.

614. **S. apetala** L. Lat. 101; Cld. 384; Ll. F. 60; S. B. 4548 (N.).

*α. barbata* Fenzl.

*β. imberbis* Fenzl.

Mai-septembre. Lieux arides et champs sabl. C.

Sous-espèce : *S. ciliata* Fr. Cld. 384.

*α. vulgaris* Ry. et F.

*β. minor* Ry. et F.

*γ. ambigua* Corb. *S. apet.* f<sup>a</sup> *glaberrima* Cld. 385. *S. patula β glabra* Ll. F. 60.

*δ. filicaulis* Corb.

*α* : AC. La Teste, Cazaux avec *β*, Le Teich, Lamothe, Arès avec *β*, Coutras, Bordeaux rue Carle-Vernet et quai de Brienne avec *γ*, Mérignac avec *γ*, Bruges; *δ* : Cadillac, route du Château de Benaugue (Neyr.).

615. **S. maritima** G. Don. Cld. 385; Ll. F. 60. S. F. 2017 (Jeanj.).

*β. densa* Jd. Cld. 386.

*γ. stricta* Cld. 386.

*δ. elongata* G. et G.

Mai-août. Sables maritimes, prés salés, AC. autour du Bassin d'Arcachon. *β* : Cap-Ferret; *γ* : mêmes stations que le type; *δ* : prés salés d'Arès (N.).

616. **S. nodosa** Fenzl. Cld. 386. *Spergula nodosa* L. Lat. 102. Ll. F. 62.

S. var. *glabra* Ry. et F.

S. var. *glandulosa* Corb.

β. *maritima* E. de Vieq.

Mai-octobre. **I** : lèdes et bords sabl. des étangs du littoral. Le type rare. Lacanau, Cap-Ferret, La Teste. β AC. Soulac, Lacanau, Hourtin, Cap-Ferret, Cazaux, La Teste, Arcachon, Arès; **IV Méd.** : β, Lesparre, Grayan.

617. **S. subulata** (Sw.) Presl. Cld. 386. *Spergula subul.* Sw. Lat. 102, Ll. F. 62.

Mai-septembre. Pelouses sabl. et humides, bords des étangs. PC. **I** : Pauillac, Lacanau, Cap-Ferret, Cazaux, La Teste; **II** : Lamothe, Léognan; **III** : Saint-Mariens.

GENRE 219. — *AGROSTEMMA* L.

618. **A. Githago** L. *Lychnis Githago* Link. Cld. 376; Ll. F. 59; Fl. C.

Juin-août. Plante des moissons. C.

GENRE 220. — *LYCHNIS* (Tourn.) L.

619. **L. Coronaria** Desv. Lat. 101; Cld. 375; Ll. F. 59.

Mai-août. Plante montagnarde naturalisée et pouvant peut-être de jardins où elle est parfois cultivée. RR. **III** : Coutras à Drouillard (ab. Lus-sac); **IV Lib.** : bois de Figeac, entre Libourne et Saint-Emilion; **E. d. M.** : coteaux de Bouliac et de La Tresne.

620. **L. Flos-cuculi** L. Lat. 100; Cld. 375; Ll. F. 59.

Mai-juillet. Prairies humides, bords des eaux, lieux marécageux. C.

GENRE 221. — *MELANDRYUM* (Röehl.) Rehb.

621. **M. album** (Mill.) Gureke. *M. pratense* Röehl. Cld. 373; Fl. Ry. *Lychnis vespertina* Sibth. Lat. 100. Ll. F. 59; Fl. C. *Compagnon blanc*.

Mai-octobre. Lieux cultivés, décombres, bords des chemins. C.

622. **M. silvestre** (Schkuhr.) Röhl. Cld. 373. *Lychnis diurna* Sibth. Lat. 100; Ll. F. 59; Fl. C. *Compagnon rouge*.

Mai-août. Bois et prés humides. PC. **IV Bord.** : Blanquefort, Gradignan, Villenave-d'Ornon, Labrède; **Baz.** : Bazas, Bieujac, Uzeste, Préchac, Langon, Saint-Pardon; **E. d. M.** : Blaignac.

GENRE 222. — *SILENE* L. (SILÈNE)

623. **S. inflata** (Salisb.) Sm. *S. Cucubalus* Wib. Fl. Ry. Espèce collective représentée dans nos limites par les deux sous-espèces ci-après :

S.-esp. *S. inflata vulgaris* Gaudin. *S. inflata* Sm. Lat. 98, Cld. 369; Ll. F. 56; Fl. C.; *S. Cucubalus* race *S. vesicaria* Schrd. Fl. Ry.

*α. genuina* Ry. et F.

*β. oleracea* Bor.

*γ. pubescens* DC.

Juin - septembre. Lieux incultes, bords des chemins, des ruisseaux. C. *β* : Bordeaux, rue Carle-Vernet; *γ* : Uzeste, le long du Ciron (Neyr.).

S.-esp. *S. Thorei* Desf. Cld. 369; Ll. F. 57. *S. Fabaria* Oth. Lat. 99.

Mai-juillet. C. dans les sables maritimes.

624. **S. conica** L. Lat. 98; Cld. 370; Ll. F. 58.

Mai-juin. Lieux sabl. du littoral. R. **I** : Pointe-de-Grave, Le Verdon, Soulac, Montalivet.

625. **S. conoidea** L.

Mai-juillet. Environs de Bordeaux où il paraît se répandre, Eysines, Le Taillan, Bègles, Villenave-d'Ornon (Fit., 1924).

626. **S. læta** (Ait.) A. Br. *Lychnis læta* Ait. Lat. 100; Cld. 375. Ll. F. 58. Fl. C. S. R. 4694 (N.) H. N. 4835 (N.).

Mai-juin. **I** : lèdes des bords de l'Océan et du Bassin d'Arcachon, Soulac, Cap-Ferret, La Teste, La Hume, Gujan, Arès (Lat. 1824).

627. **S. Cretica** L. Cld. 372; *S. clandestina* Jacq. Lat. 99; *S. annulata* Thore Ll. F. 59.

Mai-juillet. Plante orientale importée avec les graines de lin. **I** : Gujan et environs de La Teste (Chant.); **III** : Guitres, où il était abondant; **IV Baz.** : Coimères (Bel.). Non signalé depuis.



628. **S. Portensis** L. Cld. 371; Ll. F. 58; *S. bicolor* Thore Lat. 99. S. F. 7420 (Chouard).

Juin-septembre. C. dans les sables du littoral et les terrains sabl. de l'intérieur.

629. **S. Gallica** L. Lat. 98; Ll. F. 58; *S. Gallica* DC. et *S. Anglica* L. Cld. 371.

*α. agrestina* Jd. et Fourr.

*β. Bohemica* Jd. et Fourr.

*γ. Cantabrica* Jd. et Fourr.

Juin-juillet. C. dans les terrains sabl. *β* : La Teste, au Courneau (Neyr.); *γ* Bordeaux, rue Carle-Vernet, et Cadillac, route du Château de Benaugue (Neyr.).

630. **S. nutans** L. Lat. 98; Cld. 372; Ll. F. 58.

*S. var. livida* Otth. *S. nut.* race *livida* Willd. Fl. P. F.

*S. var. rubra*.

GENRE 223. — *GYPSOPHILA* L. (GYPSOPHILE)

631. **G. muralis** L. Lat. 95; Cld. 377; Ll. F. 54.

*β. serotina* Lec. et Lam.

Juin-septembre. Champs après la moisson, lieux sabl., endroits desséchés. PC. **III** : Saint-Mariens, Coutras; **IV Bord.** : Bordeaux, rue Carle-Vernet; *β* : Léognan; **Baz.** : Cazats; **Bl., Lib.** : Saint-Ciers, Libourne; **E. d. M.** : Lormont, Floirac, Cenon, Cadillac, Saint-Genès-de-Lombaud; *β* : Saint-Macaire, Verdélais, Le Pian.

GENRE 224. — *TUNICA* (Hall.) Scop.

632. **T. prolifera** (L.) Scop. *Dianthus prolifer*. L. Lat. 97; Cld. 379; Ll. F. 54; Fl. C.

*α. scabrifolia* Cld. 380.

*β. lævis* Cld. 380.

Race *T. Nanteuilli* Burn. SR. 4045 (Neyr.).

Mai-octobre. Lieux arides, bords des chemins, vieux murs. C. *β* R. La race à Bordeaux, rue Carle-Vernet (Neyr.); des formes bien voisines ont été observées à Salles, le long de la Leyre (Neyr.).

*T. saxifraga* Scop. *D. saxifraga* Cld. indiqué à La Tresne (Lat.) et probablement adv., n'a pas été signalé depuis.

GENRE 225. — *DIANTHUS* L. (EILLET)

633. **D. Armeria** L. Lat. 96; Cld. 380; Ll. F. 55.

*β. uniflorus* Ry. et F.

Juin-août. Bois, lieux arides, bords des chemins. C.

*β* : RR.

634. **D. Carthusianorum** L. Lat. 96; Cld. 380; Ll. F. 55.

*α. genuinus* G. et G. S. F. 1203 (Fit.).

*β. uniflorus* Car. et St-Lag.

*γ. stenophyllus* Ry. et F.

Juin-septembre. Bois sabl., lieux secs. PC. **I** : Pauillac; **II** : Lamothe, Cestas; **III** : Saint-Mariens; **IV Bord.** : Blanquefort, Mérignac, Pessac, Gajac, Bruges, Saint-Médard-en-Jalles, Villenave-d'Ornon; *β* : Cadaujac; *γ* : Saint-Médard-d'Eyrans, Budos; **Baz.** : Langon, Bazas; **E. d. M.** : Saint-Vincent-de-Paul.

635. **D. Caryophyllus** L. Lat. 97; Cld. 381; Ll. F. 55.

Juillet-août. Vieux murs, ruines. AR. **IV Bord.** : Blanquefort; **Baz.** : Roquetaillade; **Bl.** : Blaye, Bourg, La Roque-de-Thau, Gauriac, Cazelle; **E. d. M.** : La Sauve, Rauzan, Saint-Emilion, Sainte - Foy, Monségur, Saint-Félix-de-Foncaude.

636. **D. superbus** L. Lat. 97; Cld. 382; Ll. F. 55.

Juillet-août. Prairies, bois humides. RR. **II** : Saucats (Lat.); landes au Luc (Neyr.); Labrède, petit bois au moulin de Ségasse (Raulin) et route de Saucats (Temp.).

637. **D. Gallicus** Pers. Cld. 382; Ll. F. 55; *D. arenarius* L. Lat. 97.

Juin-août. Sables maritimes. **I** : Pointe-de-Grave, Soulac, Le Verdon; autour du Bassin d'Arcachon, n'est signalé qu'à La Hume et Arès.

*D. barbatus* L. Dans un bois de pins, près de St-Emilion (Bruel, 1891). Probablement échappé d'un jardin où il était cultivé comme plante d'ornement.

*D. deltoides* L. Cld. 381. Indiqué aux environs de La Teste par THORE, puis par GRENIER, n'y a pas été retrouvé. Probablement adv.

GENRE 226. — *VACCARIA* Medik.

638. **V. parviflora** Moench. *Saponaria vac.* L. Lat. 96; Cld. 377; Ll. F. 56; Fl. C.

Juin-juillet. Moissons, vignes, décombres. AR. et peu abondant dans les stations. **I** : Cazaux; **IV Méd.** : Margaux; **Bord.** : Bordeaux, rue Carle-Vernet, Caudéran, Mérignac, Pessac, Le Bouscaut; **Baz.** : Langon, Toulence, Villandraut; **Bl.** : Blaye, Cazelle, Prignac; **E. d. M.** : La Bastide, Bassens.

GENRE 227. — *SAPONARIA* L. (SAPONAIRE)

639. **S. officinalis** L. Lat. 96; Cld. 377; Ll. F. 56. S. F. 3366 (Fit).  
Juin-septembre. Bords des champs et des chemins, bois, taillis, berges des cours d'eau. C.

GENRE 228. — *CUCUBALUS* (Tourn.) L.

640. **C. baccifer** L. Lat. 98; Cld. 364; Ll. F. 56.  
Juin-septembre. Haies, bois, lieux humides. C.

FAMILLE LV. — RENONCULACÉES

GENRE 229. — *PÆONIA* (Tourn.) L. (PIVOINE)

641. **P. corallina** Retz. race *P. corallina (typica)* Retz. Fl. Ry.  
Mai-juin. **IV Bord.** : Escoussans, talus boisé du vallon de l'Euille, rive droite. R. (Jeanj., 1926).

GENRE 230. — *CALTHA* (Rupp.) L. (POPULAGE)

642. **C. palustris** L. Lat. 79; Cld. 254; Ll. F. 11.  
*α. cornuta* Ry. et F.  
*β. latifolia* Ry. et F.  
Mars-mai. Marais, prairies humides, bords des cours d'eau. C.

GENRE 231. — *HELLEBORUS* (Tourn.) L. (HELLÉBORE)

643. **H. foetidus** L. Lat. 79; Cld. 255; Ll. F. 12.  
Janvier-mai. Bois et coteaux secs des terrains calc.  
**IV Méd.** : Vertheuil; **Bord.** : Cérons, Podensac;  
**Baz.** et **E. d. M.** : AC.

644. **H. viridis** L. race *H. Occidentalis* Reut. Lat. 80; Cld. 254; Ll. F. 12.

Février-mars. Lieux humides ombragés et pierreux.

**I** : Pauillac; **IV Bord.** : Le Pian, Barsac; **Baz.** : Langon, Noaillac, Bazas; **E. d. M.** : AC. Langoiran, vallée de l'Euille et du Gourmeron; C. dans le Réolais.

GENRE 232. — *NIGELLA* (Tourn.) L. (NIGELLE)

645. **N. Damascena** L. Lat. 80; Cld. 256; Ll. F. 13.

*β. minor* Boiss.

Mai-juillet. Moissons. AR. **III** : Coutras; **IV Bord.** : Villenave-d'Ornon; **Lib.** : Saint-Michel-la-Rivière; **E. d. M.** : La Tresne, Haux, Fronsac; *β* : Artigue, Espiet, Frontenac, Sainte-Foy-la-Grande; La Réole, Monségur, Dieulivol.

646. **N. arvensis** L. Lat. 80; Cld. 257; Ll. F. 13.

Juin-juillet. Moissons des terrains calcaires. RR.

**IV E. d. M.** : Sainte-Foy-la-Grande, à la Roquille, au lieu dit « Les Grands Bérards » (Caz.).

647. **N. Gallica** Jd. Cld. 257; Ll. F. 13.

Juillet-août. Moissons des terrains calcaires. RR.

**Baz.** : Grignols (Musset). Station probablement accidentelle.

GENRE 233. — *ISOPYRUM* L.

648. **I. thalictroides** L. Lat. 80; Cld. 255; Ll. F. 12.

Mars-mai. Lieux ombragés, broussailles des lieux

frais. R. **IV. Baz.** : Birac, Saint-Côme; **Bl.** : Marcamps; **E. d. M.** : Saint-Brice, Arbis, Capian, Frontenac, Cadillac, Paillet, Langoiran.

GENRE 234. — *AQUILEGIA* (Tourn.) L. (ANCOLIE)

649. **A. vulgaris** L. Lat. 80; Cld. 258; Ll. F. 14.

*α. genuina* Ry. *A. vulg.* race *A. vulg. genuina* Ry. Fl.

*β. præcox* Jd. *A. vulg.* race *A. præcox* Jd. Fl. Ry.

Mai-juillet. Prés, haies, bois, coteaux. **IV Bord.** : Le Bouscaut, Léognan au Thil; **E. d. M.** : Floirac, Citon-Cénac, Espiet, Daignac; C. sur les coteaux calcaires en amont de Monségur; *β* : Espiet (Jeanj.).

GENRE 235. — *DELPHINIUM* (Tourn.) L. (DAUPHINELLE)

650. **D. Consolida** L. Lat. 81; Cld. 259; Ll. F. 14.

Juin-septembre. Moissons des terrains calcaires; plus rarement dans les terrains siliceux. RR. **I** : Le Verdon; **IV E. d. M.** : Haux, La Réole; **Bl.** : Saint-Laurent-d'Arce.

651. **D. Ajacis** L. Lat. 81; Cld. 259; Ll. F. 14.

Juin-juillet. Moissons, champs calcaires et sabl. AC. **I** : Soulac, Le Verdon; **IV Bord.** : Le Taillan; **Baz.** : Langon, Lados, Sauviac; **Bl. Lib.** : Saint-Ciers, Bourg, La Roque-de-Thau, Saint-Laurent, d'Arce, St-Gervais, St-Romain, Libourne; **E. d. M.** : Daignac, Camiac, Plassac. C. dans la plaine du Dropt, en amont de Monségur (Queyr.).

652. **D. halteratum** Sibth. S.-esp. *D. verdunense* Balb. *D. peregrinum* L. race *D. verdunense* Balb. Fl. Ry. *D. cardioepetalum* DC. Lat. 81; Cld. 260; Ll. F. 14.

Juin-septembre. Champs après la moisson. **IV Baz.** : çà et là PR. **Bl.** : Blaye; **E. d. M.** : La Tresne; plaine de la Garonne de Cadillac à La Réole; Sainte-Croix-du-Mont, Saint-Maixant, Casseuil.

GENRE 236. — *ANEMONE* (Tourn.) L. (ANÉMONE)

653. **A. coronaria** L. race *A. cyanea* Risso Ry. Fl.

Mars-avril. Plante probablement naturalisée dans les vignes. RR. **IV E. d. M.** : Naujan et Postiac (M. F.), Rauzan à Marcelis (Caz.); Puch (Pelotin).

654. **A. ranunculoides** L. Lat. 627; Cld. 232; Ll. F. 4.

Mars-avril. Bois, prés, lieux frais ou humides, surtout des vallons. **II** : Landiras, Budos sur les bords du Tursan; **IV Baz.** : Saint-Pierre-de-Mons; **E. d. M.** : Camarsac, Frontenac, Bonnetan, Citon-Cénac, Daignac, Camiac, vallon de l'Euille à Escoussans, vallée de la Pimpine, Sainte-Foy-la-Grande. AC. dans le Réolais.

655. **A. nemorosa** L. Lat. 75; Cld. 232; Ll. F. 3.

f. *multisepala* Jeanj.

S. var. *cœrulea* St.-Am. S. F. 5624 (Jeanj.).

S. var. *grandiflora* St.-Am.

Mars-avril. Bois, prairies. C. sauf où il paraît manquer.

GENRE 237. — *PULSATILLA* (Tourn.) Mill. (PULSATILLE)

656. **P. vulgaris** Mill. *Anemone pulsatilla* L. Lat. 74; Cld. 231; Fl. C. et Ry. *A. pulsat.* et *montana* Hop. Ll. F. 3.  
 S.-esp. *P. Bogenhardtiana* Rehb. *Anemone Bogenh.* Cld. 232; Fl. Ry. S. F. 4885 et Cen. 1658 (Jeanj. et Beh.); C. S. M. 517 (Jal.).  
     *f. laciniata* Rehb.  
     *β. v. clavaudiana* Jeanj.  
         Avril-juin. Bois sabl.; clairières des bois de pins.  
         RR. **IV Méd.**, var. *β* : Castelnau, St-Laurent;  
         **Bord.**, Type : Villenave-d'Ornon à Sarcignan  
         (ab. Deysson), Le Haillan; **Lib.** : Libourne *β*.  
 S.-esp. *P. rubra* (Lamk.) Delarbre. *Anemone rubra* Lamk. Cld. 232. Fl. Ry.  
         RR. **IV Baz.** : vallée du Ciron à Pompéjac,  
         Uzeste, Villandraut, Légeats.

GENRE 238. — *MYOSURUS* (Knaut.) L.

657. **M. minimus** L. Cld. 235; Ll. F. 5.  
         Avril-juin. Terrains frais argileux ou sableux. RR.  
         **I** : Pauillac, à l'ouest du Lazaret de Trompeloup,  
         dans un chemin creux (Mot.).

GENRE 239. — *FICARIA* (Dillen.) Huds. (FICAIRE)

658. **F. verna** Huds. *F. ranunculoides* Roth.; Cld. 253; Ll. F. 11; Fl. C. *Ranunculus Ficaria* Lat. 77. Fl. Ry.  
     *α. divergens* Cld. Fl. 253.  
     *β. incumbens* Cld. Fl. 253.  
     S. var. *grandifolia*.  
         Mars-mai. Bois, haies, vignes, champs humides, lieux ombragés. CC.

GENRE 240. — *RANUNCULUS* L. (RENONCULE)

659. **R. hederaceus** L. Lat. 75; Cld. 239; Ll. F. 5; S. F. 1915 (Fit).  
         Mai-septembre. Fossés mouillés, ruisseaux, petites mares. AC. partout mais plus abondant dans la partie landaise.  
 660. **R. Lenormandi** Schultz. Lat. 76; Cld. 240; Ll. F. 5; B. G. 76 (Jeanj.). Cén. 1990 (Maire; legs Mot.) Fl. Sel. 2627 (Neyr.).



Race *lutarius* Revel. Cld. 240. B. G. 77 et Cén. 1503, 1504 (Jeanj.). H. N. 4460 (N.); Fl. Sel. 2628 (N.); S. R. 4027 (N.); S. F. 1516 (Fit.).

*α. genuinus* Cld.

*β. intermedius* Cld.

Avril-septembre. Crastes, fossés aquatiques ou fangeux. R. **I** : La Teste, le type et la race assez abondants dans les fossés du chemin du Cap-Lande; fossés de la route de Cazaux au pont de Saous. Etang de Cazaux.

661. **R. tripartitus** DC. Lat. 76 et 269; Cld. 240; Ll. F. 6.

f. *fluitans* Cld. Cén. 1505 (Jeanj.).

f. *submersus* Cld.

f. *terrestris* Cld.

Mai-juillet. Mares, fossés, eaux tranquilles des terrains siliceux. PC. **I** : La Teste, Cazaux, Gujan; **II** : Facture, Gazinet, Pierroton; **III** : Coutras; **IV Bord.** : Pessac, Martignas, Léognan, Mérignac, Gradignan, Saint-Jean-d'Illac; **Bl.** : Saint-Ciers-la-Lande.

662. **R. hololeucos** Lloyd. Lat. 628; Cld. 241; Ll. F. 5.

f. *fluitans* Cld. B. G. 75 (Jeanj.); S. F. 1164 (Fit.).

f. *submersus* Cld.

f. *terrestris* Cld.

Mai-juillet. Mares, fossés, eaux tranquilles. PC. **I** : Lacanau, Hourtin, La Teste, La Hume dans le canal, Cazaux, Gujan; **II** : Mios, Lamothe, Pierroton, Gazinet; **III** : Saint-Mariens; **IV Bord.** : Pessac, Villenave-d'Ornon, Mérignac.

× *R. Felixi* Segret. *R. hololeucos* × *tripartitus*.

Fossés de Pierroton à Toctoucau (Neyr.).

663. **R. Baudoti** Godr. Cld. 242; Ll. F. 7.

f. *fluitans* Cld. S. F. 6053 (Beh.).

f. *submersus* Cld.

f. *terrestris* Cld.

Mai-juin. Etangs et fossés saumâtres du littoral. RR. **I** : Le Verdon, marais des Logis (Broch. et Mot., 1873); dans les anciens réservoirs à poissons où il est abondant (Beh.).

664. **R. aquatilis** L. Lat. 76; Cld. 243; Ll. F. 6. *R. diversifolius* Gilib. Fl. Ry.

- f. *fluitans* Cld.
- f. *submersus* Cld.
- f. *terrestris* Cld.

Mai-septembre. Fossés, eaux stagnantes, marais. C.  
La f. *submersus* étang de Cazaux (Temp.).

665. **R. radians** Revel; Ll. F. 7. *R. trichophyllus* s.-esp. *R. Godroni* Gren. Cld. 244; *R. trich.* race *R. radians* Revel. Fl. Ry. et P. F.

- f. *inundatus* Cld.
- f. *submersus* Cld.
- f. *terrestris* Cld.

*β. cheriensis* A. Félix.

Avril-septembre. Eaux stagnantes, fossés. RR. ou méconnu. **IV Bord.** : Bordeaux, aux allées de Boutaut *β* (Jeanj.); **E. d. M.** : Lormont, La Bastide (Lesp.).

666. **R. trichophyllus** Chaix. Lat. 628; Cld. 244; Ll. F. 7

Représenté par les trois races ci-après :

Race *R. trichophyllus* Chaix *genuinus*.

- f. *inundatus* Cld.
- f. *terrestris* Cld.

Race *R. capillaceus* Thuill.

- f. *inundatus* Cld.
- f. *terrestris* Cld.

Race *R. Droueti* Schultz. R. M. 486 (Mot.).

Avril-septembre. Fossés et mares. Les races *R. trich.* et *capill.* C. *R. Droueti* à Haut-Brion près Pessac (Mot.); n'y a pas été retrouvé.

667. **R. fluitans** Lamk. Lat 76; Cld. 245; Ll. F. 7.

- f. *fluitans* Cld.
- f. *heterophyllus* Cld.
- f. *terrestris* Cld.

Mai-septembre. Eaux courantes. **III** : AC. dans la Dordogne, l'Isle, la Dronne et le Larry, à Coutras, Abzac, Guitres, etc.; **IV Bord.** : dans la jalle de Blanquefort.

668. **R. circinatus** Sibth. *R. divaricatus* Schrb. Lat. 628; Cld. 246; Ll. F. 7; Fl. C.; *R. fœniculaceus* Gilib. Fl. Ry. S. R. 2094 (Merl.).

- f. *fluitans* Cld.
- f. *terrestris* Cld.

Mai-juillet. Rivières à cours paisible. **III** : C. dans

la Dronne et dans l'Isle, à Coutras, Abzac (Broch. et Mot., 1851), etc.

669. **R. Lingua** L. Lat. 76; Cld. 247; Ll. F. 9.

On peut distinguer une f. *uniflorus* et une f. *multiflorus*.

Juin-septembre. Lieux marécageux, étangs, palus des rivières. PC. **I** : Soulac, Cazaux; **IV Méd.** : Beychevelle, Saint-Laurent; **Bord.** : Blanquefort, Bruges, Villenave-d'Ornon; **Lib.** : Libourne, Saint-Germain-la-Rivière dans les palus de la Dordogne.

670. **R. flammula** L. Lat. 76; Cld. 248; Ll. F. 8; Cén. 2283 (Boch.).

*β. serratus* DC.

*γ. angustifolius* Wallr.

*δ. arenarius* DC.

*ε. ovatus* Pers.

*ζ. tenuifolius* Wallr.

S. var. *aqualicus* Jeanj.

Juin-octobre. Lieux marécageux et humides, mares, fossés, CC. Les variétés PR; *ζ*, Cazaux (Neyr.).

671. **R. gramineus** L. Cld. 445; Ll. F. 8.

Mai-juin. RR. **IV Méd.** : Saint-Yzens, dans une prairie à Cavanieu. Indiqué dans la Charente-Inférieure, près de nos limites, à Bussac et Montendre; à rechercher dans le Blayais.

672. **R. ophioglossifolius** Vill. Lat. 76; Cld. 248; Ll. F. 8.

Mai-juillet. Lieux humides ou inondés, fossés AC.

**I** : Soulac; **II** : Sainte-Hélène; **III** : Abzac, Coutras; **IV Méd.** : Lesparre, Ordonnac, Saint-Laurent, Castelnau; **Bord.** : Bruges, Blanquefort, Eysines, Mérignac, Léognan, Pessac, Canéjan, Talence, Villenave-d'Ornon, Gradignan; **E. d. M.** : Montferrand, La Bastide.

673. **R. scleratus** L. Lat. 77; Cld. 247; Ll. F. 9.

*β. terrestris* Cld.

Mai-septembre. Lieux humides et marécageux C.  
*β* PR.

674. **R. flabellatus** Desf. *R. chærophyllus* L. Lat. 78; Cld. 251; Ll. F. 9; Fl. C.

Mai-juin. Bois, chemins, pelouses arides. R. **III** : Coutras sur le chemin parallèle à la voie ferrée,

du Cimetière à Porchère (ab. Lussac); **IV Bord.** :  
Blanquefort; **Lib. Bl.** : Bomale, Saint-Médard-de-  
Guizières.

675. **R. arvensis** L. Lat. 78; Cld. 250; Ll. F. 10.  
Mai-juillet. Champs, moissons. CC.

676. **R. repens** L. Lat. 78; Cld. 250; Ll. F. 10.

f. *flos-plenus* S. F. 1519 (Fit.)

β. *erectus* DC.

γ. *glabratus* DC.

δ. *villosus* Lamotte.

ε. *insignis* Deb.

Avril-octobre. Prairies et lieux humides. CC. Les  
variétés çà et là; ε : Bordeaux, rue Carle-Vernet  
(Neyr.).

677. **R. Breyninus** Crantz. *R. nemorosus* DC. Fl. C.; représenté  
dans nos limites par la race *R. Amansi* Jd. *R. nemorosus*  
DC. Lat. 78; Ll. F. 10; *R. silvaticus* Thuill. Cld. 250;  
Cén. 2115 (Jeanj.); S. M. 918 (Jal.).

Avril-Juillet et en automne. Bois couverts, lieux  
ombragés. AC. **II** : Saucats; **III** : Coutras, Guitres;  
**IV Bord.** : Pessac, Gradignan, Villenave-d'Ornon,  
Le Bouscaut; **Baz.** : Langon, Bieujac, Plassac;  
**E. d. M.** : Cenon, La Bastide, Créon, Haux, La  
Sauve, Espiet, Bonnetan, Langoiran, Cadillac,  
Fargues-Saint-Hilaire.

678. **R. auricomus** L. Lat. 77; Cld. 248; Ll. F. 9.

β. *pseudoreniformis* Jeanj. et Neyr.

Mars-mai. Lieux frais et ombragés. AR. **III** : Gui-  
tres; **IV Bord.** : Bègles, garenne de Tartifume;  
**Baz.** : Langon; **Bl.** : Marcamps; **E. d. M.** :  
Escoussans, Arbis, Saint-Maixant, Daubèze; moins  
rare dans le Réolais : Roquebrune, Saint-Seurin  
(Queyr.). β Bègles (ab. Deysson).

679. **R. acer** L. Lat. 78; Cld. 249. Représenté par deux s.-esp. :

S.-esp. *R. Borœanus* Jord. Ll. F. 10.

S.-esp. *R. Steveni* Andz. *R. acris* L. Ll. F. 10.

β. *Frieseanus* Jd.

Mai-septembre. Prairies, pâturages, bords des che-  
mins. Les deux sous-espèces CC.; la var. *Friesea-  
nus* rare ou méconnue. **Bord.** : allées de Boutaut  
(Jeanj.).

680. **R. bulbosus** L. Lat. 78; Cld. 250; Ll. F. 10. Plante très variable; on peut après Brochon, distinguer les deux races ci-après, mais bien des formes ne peuvent que difficilement s'y rattacher.

Race *R. bulbifer* Jd.

*β. parvulus* C. et G.

Race *albonævus* Jd.

Avril-juillet. CC. *R. bulb.* dans les lieux herbeux, fossés, prairies plutôt humides. *R. albon.* surtout dans les terrains sabl., landes, bois de pins, sables maritimes.

681. **R. Sardous** Crantz. *R. philonotis* Retz. Lat. 78; Cld. 251; Ll. F. 11.

*α. genuinus* Ry. et F.

*β. hirsutus* Curt.

*γ. inermis* Bab.

*δ. intermedius* Poir.

*ε. parvulus* L.

*ζ. aquaticus* Cld.

*η. fistulosus* Jeanj. et Neyr.; S. F. 4626 (Jeanj.).

Mai-septembre. Champs humides, lieux cultivés, vignes, lieux inondés pendant l'hiver. C. Les var. ça et là.

S.-esp. *R. trilobus* Desf., pl. de la rég. méditerr., rencontrée à Blanquefort (Dur.) et à Bordeaux, rue Carle-Vernet (Neyr.). Les deux stations sont très probablement accidentelles.

682. **R. parviflorus** L. Lat. 79; Cld. 252; Ll. F. 11.

*β. subapetalus* Gren.

*γ. parvulus* Cld.

Avril-juin. Lieux frais, bords des mares, champs humides. AC. **I** : Arcachon, La Teste, Le Teich; **IV Méd.** : Saint-Julien, Margaux; **Bord.** : Bruges, Blanquefort, Pessac, Gradignan, Villenave-d'Ornon, Bordeaux, rue Carle-Vernet; **Baz.** : Langon; **E. d. M.** : Montferrand, Lormont, Créon, Rauzan, Saint-Maixant, île de Casseuil.

GENRE 241. — *ADONIS* (Dillon) L. (*ADONIS*)

683. **A. flammeus** Jacq. Lat. 75 et 628; Cld. 234; Ll. F. 4.

Mai-juillet. RR. **E. d. M.** : La Roquille dans les moissons (Caz.). Indiqué par Lat. à Lesparre et à Libourne dans les blés, n'y a pas été revu.

684. **A. autumnalis** L. Cld. 233; Ll. F. 4 (Goutte de sang).  
 Mai-septembre. Moissons AR. **IV Méd.** : Civrac,  
 Saint-Christoly, Lesparre; **Bl.** : Saint-Aignan;  
**E. d. M.** : Camarsac, Espiet, Lugasson, Fronte-  
 nac, Casevert, La Réole, Le Mirail.
685. **A. æstivalis** L. Cld. 234; Ll. F. 4.  
 Mai-juillet. RR. **IV E. d. M.** : Dieulivol dans le  
 Réolais (Queyr.). A rechercher dans les moissons  
 des terrains calcaires.

GENRE 242. — *THALICTRUM* (Tourn.) L. (PIGAMON)

686. **T. minus** L. Lat. 74; Cld. 236; Ll. F. 2. Notre forme appar-  
 tient à la s.-esp. *T. silvaticum* Koch.  
 Juin-juillet. Lieux frais, bords des eaux. RR.  
**IV Bord.** : près de l'Eau Bourde à Gradignan  
 (Banon) et au Pont-de-la-Maye (Broch.); Barsac  
 (Bel.).  
*T. aquilegifolium* L. Indiqué par Lat. à Libourne et à  
 Coutras; il provenait probablement de jardins où il  
 est parfois cultivé comme plante d'ornement.
687. **T. flavum** L. Lat. 74; Cld. 230; Ll. F. 2.  
 Représenté par les deux sous-espèces ci-après :  
 S.-esp. *T. heterophyllum* Lej.  
 S.-esp. *T. sphærocarpum* Koch. race *T. riparium* Jd.  
 S. F. 4882 (Jal. et Bch.); Cen. 1952 (Bch.).  
 Juin-juillet. Bords des eaux, marais, prairies humi-  
 des. *T. heter.* RR. **III** : Bords de la Dronne (ab.  
 Cassat); *T. sphær.* AC. **I** : Lacanau; **III** : Saint-  
 Savin, Saint-Mariens, Coutras; **IV Bord.** : Marais  
 de Bordeaux, Bruges et Blanquefort, Barsac;  
**Bl.** : La Roque-de-Thau; **E. d. M.** : Montferrand.

GENRE 243. — *CLEMATIS* L. (CLÉMATITE)

688. **C. vitalba** L. Lat. 73; Cld. 228; Ll. F. 2 (Herbe aux gueux).  
 Les variétés *integrata* DC., *crenata* Jd., *Taurica* Bess. se  
 rencontrent souvent sur un même pied.  
 Juin-août. Haies, buissons, taillis, surtout du cal-  
 caire. **I** : çà et là; **II, III** : R.; **IV** : C.  
*C. Flammula* Ll. Plante de la région méditerranéenne,  
 cultivée dans les jardins comme ornement, s'en échappe  
 fréquemment. Le Verdon, Arès, La Teste, Villenave-  
 d'Ornon, Bourg, etc.



FAMILLE LVI. — BERBÉRIDACÉES

GENRE 244. — *BERBERIS* L.

689. **B. vulgaris** L. Lat. 112; Cld. 261; Ll. F. 15 (Epine-vinette).  
Fl. mai-juin; fr. septembre-octobre. Souvent planté  
dans les haies; parfois subspontané dans les  
bois; çà et là on rencontre assez souvent une  
variété horticole à feuilles rougeâtres.  
*B. aquifolia* (Nutt.) Pursh. (*Mahonia*) souvent planté dans  
les haies ou les parcs.

FAMILLE LVII. — NYMPHÉACÉES

GENRE 245. — *NYMPHÆA* (Tourn.) L. (NÉNUFAR)

690. **N. alba** L. Lat. 82; Cld. 263; Ll. F. 15.  
*α. genuina* Ry. et F.  
*β. parviflora* Ry. et F.  
*γ. parvifolia* Ry. et F.  
*δ. minor* Besl. *N. alba* var. *terrestris* Cld.  
Juin-septembre. Eaux stagnantes ou à courant peu  
rapide. PC. et dans beaucoup de stations en  
petite quantité. **I** : Lacanau, Cazaux, Gujan, Le  
Teich, Biganos, Lanton; **IV Bord.** : Marais de  
Bruges; **E. d. M.** : abondant dans le Dropt  
(Queyr.). Les var. avec le type.

GENRE 246. — *NUPHAR* Smith

691. **N. luteum** Sm. Lat. 82; Cld. 263; Ll. F. 15.  
*β. submersum* Ry. et F.  
*γ. minus* Loret. *N. lut.* var. *terrestris* Cld.  
Juin-septembre. Eaux stagnantes ou à courant peu  
rapide. AC. **I** : Etang de Cazaux; **II** : Lamothe;  
**III** : Saint - Christophe - de - Double; **IV Bord.** :  
Marais de Bruges; **E. d. M.** : dans le Dropt où  
il est CC. (Queyr.); *β* parfois avec le type;  
*γ* : Cazaux, dans les lieux exondés une partie de  
l'année.

FAMILLE LVIII. — CÉRATOPHYLLACÉES

GENRE 247. — *CERATOPHYLLUM*

692. **C. demersum** L. Lat. 184; Ll. F. 311.

Juin-août. Etangs, fossés, marais CC.

693. **C. submersum** L. Lat. 184; Ll. F. 311.

Juin-août. Etangs, mares R. **IV Bord.** : Bacalan, chemin de Labarde, allées de Boutaut, Arlac; **Bl.** : indiqué dans le Blayais; **E. d. M.** : C. dans les mares du Réolais.

FAMILLE LIX. — PAPAVERACÉES

GENRE 248. — *GLAUCIUM* (Tourn.) Crantz.

694. **G. flavum** Crantz. *G. luteum* Scop. Cld. 269; Ll. F. 17.

*Chelidonium glaucium* L. Lat. 84.

*α. vestitum* Wk. et Lge.

*β. glabrum* Wk. et Lge.

Juin-août. **I** : C. dans les sables du littoral et particulièrement sur les bords du Bassin d'Arcachon (plante échappée des jardins).

GENRE 249. — *CHELIDONIUM* (Tourn.) L. (CHÉLIDOINE)

695. **C. majus** L. Lat. 84; Cld. 268; Ll. F. 17.

*β. laciniatum* G. G.

Avril-septembre. Lieux vagues, décombres, haies, vieux murs. CC. *β* : Bordeaux; murs de l'Eglise de Préchac, du Château de Guilleragues, du Château de La Réole.

GENRE 250. — *PAPAVER* (Tourn.) L. (PAVOT)

696. **P. somniferum** L. Lat. 83; Cld. 265.

Race *P. setigerum* DC. S. F. 3679 (Bch.).

*β. hortense* Huss. Cld. 266; S. F. 3680 (Bch.).

Race *P. officinale* Gmel. Cld. 266.

Juin-juillet. Les deux races fréquemment cultivées dans les jardins et se rencontrent subspontanées.

697. **P. Rhæas** L. Lat. 83 et 629; Cld. 266; Ll. F. 16 (Coquelicot).  
f. *P. strigosum* Bœn. (? ×).  
f. *P. Dodonæi* Timb.  
f. *P. caudatifolium* Timb.  
f. *P. intermedium* Beck.  
Mai-juillet. Champs, moissons, lieux incultes CC.  
(? ×) *P. strigosum* AR.
698. **P. dubium** L. Lat. 83; Cld. 266; Ll. F. 16.  
Race *P. collinum* Bogenh.  
Race *P. Lecoqii* Lamt. S. F. 4048 (Bch.).  
β. *confine* Jd.  
Race *P. Lamottei* Bor.  
Race *P. modestum* Jd. (*P. collinum* Bog. Ll. F. 16).  
Avril-juin. Moissons, champs incultes et cultivés.  
Indiqué dans tout le département, mais RR. dans la région maritime. *P. Lamot.* paraît être le plus répandu. *P. col* : Saint-Emilion; *P. Lecoqii* : Blaye, Saint-André-de-Cubzac, La Rivière, Cérons β; *P. mod.* : Bordeaux, La Bastide, Saint-Mariens.
699. **P. Argemone** L. Lat. 83; Cld. 267; Ll. F. 16.  
β. *glabratum* Ry. et F.  
γ. *glabrum* Koch.  
Mai-octobre. Moissons, champs sabl. ou pierreux, lieux incultes AC.; γ AR. : Castillon, Cérons.  
OBS. — CLAUDAUD distingue une var. *simplex* du *P. Rhæas*, une var. *tenue* du *P. dubium* et une s. var. *tenue* du *P. Argemone*. Ce sont des formes naines, peu rares, qu'on peut observer dans les terrains pauvres, les endroits rocailleux, sur les rochers calcaires et les vieilles murailles.
700. **P. hybridum** L. Lat. 83; Cld. 268; Ll. F. 16. *P. hispidum* Lmk. Fl. C. et Ry.  
Mai-août. Moissons, champs cultivés, friches. AR.  
**I** : Le Verdon; **IV Bord.** : Bègles, Villenave-d'Ornon, Léognan; **Bl.** : Marcamps, Saint-Gervais, Saint-André-de-Cubzac.

## FAMILLE LX. — FUMARIACÉES

GENRE 251. — *FUMARIA* (Tourn.) L. (FUMETERRE)

701. **F. capreolata** L. Lat. 112 et 631; *F. speciosa* Jd.; Cld. 272; Ll. F. 19.

*α. albiflora* Hamm. *F. pallidiflora* Jd.; Cld. 272; S. F. 4890 (Bch.); Cén. 1880 (Jj. et Bch.).

*β. speciosa* Hamm. *F. speciosa* Jd. Lat. 631; Cld. 272; Cén. 2748 Bch.; S. F. 6296 (Bch.); S. M. 1034 (Jal.).

Mai-septembre. Champs, vignes où il est souvent abondant, haies, murs. **PC. III** : Coutras; **IV Bord.** : Léognan, Gradignan; **Baz.** : Langon; **E. d. M.** : Citon-Cénac, Cadillac, Rions, Quinsac, Paillet, Sainte-Croix-du-Mont, Verdélais, La Réole, Fossès, Montagoudin, Cardan.

702. **F. muralis** Sond. *F. Loiseleurii* Cld. 272.

Représenté dans nos limites par cinq races :

Race *F. muralis* Sond. *vena*. *F. muraliformis* Cld. 273; S. F. 5934 (Bch.); Cén. 1881 (Jj. et Bch.); S. M. 544 (M. F.).

Mai-juin. **AR. I** : Pauillac, La Teste; **IV Bord.** : Bruges, Le Bouscat, Le Taillan, Caudéran, Pessac, Parempuyre; **E. d. M.** : Lormont, La Tresne, Sainte-Croix-du-Mont.

Race *F. Boræi* Jd. Cld. 273; S. F. 4052 (Bch.), 4369 (Fit.), 6297 (Bch.); Cén. 2209 (M. F.).

Avril-juin. **IV Bord.** et **E. d. M.** AC.

Race *F. affinis* Hamm. *F. Boræi* var. *vena* Cld. 273; S. F. 5627 (Jal. et Bch.).

Mars-avril. **IV Bord.** : AC. dans les environs de Bordeaux; **Baz.** : Langon; **Bl.** : Bourg où il est C. dans les vignes.

Race *F. confusa* Jd. Ll. F. 19. *F. Bastardi* Bor. Cld. 274.

Juin-juillet. **PC. I** : La Teste; **III** : St-Mariens, Coutras; **IV Méd.** : Cussac; **Bord.** : Bordeaux, rue Carle-Vernet, Bruges, Le Taillan; **Baz.** : Langon; **Bl.** : Saint-Ciers; **E. d. M.** : Lormont, Baurech, Saint-Emilion, Cadillac.

Race *F. Gussonei* Boiss. Cén. 2747 (Bch. sub. *F. affinis* H.). Le Verdon, cultures de Pointe-de-Grave (Bch. 1930). Peut-être plus répandu, mais confondu avec *F. affinis*.

703. **F. officinalis** L. Lat. 113; Cld. 274; Ll. F. 19.

*β. media* Cout.

*γ. pycnantha* Lor. et B. *F. of.* var. *densiflora* Parl. Lat. 632; var. *floribunda* Cld. 275; S. M. 545 (M. F.).

*δ. minor* Koch. Lat. 632.

Mars-octobre. Champs, vignes, cultures, C.; *β* plus

tardive et moins commune;  $\gamma$  CC. dans les vignes;  $\delta$  RR. : Bassens, Loupiac de Cadillac (Desm.).

704. **F. Vaillantii** Lois. Cld. 275; Ll. F. 20.

S. var. *mutica* Cld.

S. var. *vulgaris* Cld.

S. var. *caudata* Cld.

$\beta$ . *Schrammi* Asch.

Avril-août. Champs et cultures des terrains calcaires.

**IV Baz.** : Langon, Uzeste; **E. d. M.** : AC. Quinsac, Naujan, Cérons, Sainte-Croix-du-Mont, Saint-Emilion, etc.

705. **F. parviflora** Lamk. Cld. 276; Ll. F. 20.

S. var. *acuminata* Cld. H. N. 415 et bis (Neyr.).

$\beta$ . *umbrosa* Haussk. *F. parv.* var. *leucantha* Cld. Cén. 2991 (Bch.).

S. var. *normalis* Cld.

S. var. *lacerata* Cld. S. F. 5830 (Jal.); S. M. 952 (M. F.).

$\gamma$ . *glauca* Cld. non Jd. H. N. 415 ter (Neyr.).

Avril-août. Champs et cultures, surtout des terrains calcaires, PC. **I** : Gujan; **IV Bord.** : Le Bouscat, Caudéran, Pessac, Villenave-d'Ornon, Bègles, Illats; **Baz.** : Langon, Toulence; **E. d. M.** : Cérons, Barsac, Bouliac, Sainte - Croix - du - Mont, Saint-Emilion.

GENRE 252. — *CORYDALLIS* Vent.

706. **C. solida** (L.) Sm. Lat. 631; Cld. 270; Ll. F. 18.

Mars-mai. Bois, lieux frais et ombragés. RR.

**IV Bord.** : Budos sur les bords du Tursan (Théry, 1855); **E. d. M.** : vallons de l'Euille à Escoussans et de l'Engranne à Bellefond.

*C. lutea* (L.) DC. Fontet sur les bords du canal latéral (Queyron). Naturalisée sur quelques vieux murs : Bordeaux, Pauillac au Château de l'Estournel (Bch.).

FAMILLE LXI. — CRUCIFÈRES

GENRE 253. — *TEESDALEA* R. Br.

707. **T. nudicaulis** R. Br. Cld. 322. *T. Iberis* DC. Ll. F. 41; *Iberis nudicaulis* L. Lat. 127.

Avril-juin. Lieux sableux, bois de pins. C.

GENRE 254. — *DRABA* L. (DRAVE)

708. **D. muralis** L. Lat. 125; Cld. 317; Ll. F. 37.

Avril-juin. Murs, haies, lieux frais et pierreux. C.

GENRE 255. — *EROPHILA* D. C.

709. **E. verna** (L.) E. Mey. *Draba verna* L. Lat. 125; Cld. 317; Ll. F. 37; Fl. C. et Ry.

S.-esp. *E. verna* E. Mey.

α. *affinis* Jd.

β. *Bardini* Jd.

γ. *acrocarpa* Bren.

δ. *Americana* Pers.

ε. *Krockeri* Andr.

ζ. *majuscula* Jd.

η. *typica*.

θ. *claviformis* Jd.

ι. *cuneifolia* Jd.

κ. *Cabillonensis* Jd.

λ. *confinis* Jd.

μ. *sparsipila* Jd.

ν. *Pyrenaica* Jd.

S.-esp. *E. Bærhaavi* Dum.

α. *typica*.

β. *decipiens* Jd.

γ. *brachycarpa* Jd.

S.-esp. *E. præcox* DC. *typica*.

β. *lepida* Jd.

γ. *campestris* Jd.

Février-avril. Terrains incultes et cultivés, murailles.

CC. La s.-esp. *præcox* R.

GENRE 256. — *LEPIDIDIUM* (L.) R. Br. (PASSERAGE)

710. **L. Draba** L. Lat. 128; Cld. 330; Ll. F. 38. *Cardaria Draba* Desv. Fl. Ry. Cén. 2177 et S. M. 520 (Bch.).

Avril-juillet. Décombres, lieux vagues PC. **III** : Coutras; **IV Bord.** : Bruges, Villenave - d'Ornon; **Baz.** : Portets, Langon; **Lib.** : Saint-Michel-la-Rivière; **E. d. M.** : Bassens, La Tresne, Saint-Brice, Sauveterre, Saint-Maixant, Sainte-Croix-du-Mont, La Réole.



711. **L. campestre** (L.) R. Br. Lat. 128; Cld. 328; Ll. F. 38.

*α. campicolum* Jd.

*β. foliosum* Ry. et F.

*γ. errabundum* Jd.

*δ. vagum* Jd.

Champs, terrains incultes, décombres, bois sabl.  
C., mais non signalé dans la région maritime;  
*β* et *γ* AC.; *δ* : Le Pian (ab. Deysson).

712. **L. heterophyllum** (DC.) Benth. Cld. 328.

*α. alpestre* S. Schultz.

*β. medium* Ry. et F.

*γ. canescens* G. G. *L. Smithii* Hook. Cld. 329; Ll. F. 38;  
S. F. 5637 (Jeanj.).

Mai-juillet. Prairies, bords des chemins, terrains  
incultes (*α* plutôt montagnarde, n'existe pas dans  
nos limites); **I** : Le Teich; **III** : AC. Coutras, Larus-  
cade, Saint-Médard-de-Guizièrre, etc.; **IV Bord.** :  
Bordeaux rue Carle-Vernet et cours Balguerrie,  
Mérignac, Pessac; **Baz.** : Cudos; **Bl., Lib.** :  
Plassac, Libourne; *β* : Mérignac.

713. **L. latifolium** L. Lat. 128; Cld. 330; Ll. F. 39; S. M. 808  
(Jal.).

Juin-août. Prés humides, bords des rivières, lieux  
ombragés. R. **IV Bord.** : Blanquefort, Mérignac;  
**Bl., Lib.** : Vitrezay, Fronsac; **E. d. M.** : Bassens,  
Génissac, La Réole.

714. **L. graminifolium** L. Lat. 128; Cld. 330; Ll. F. 39.

Juin-octobre. Bords des chemins, murailles, lieux  
incultes. C.

715. **L. sativum** L. Lat. 128; Cld. 327 (Cresson alénois).

Juin-juillet. Cultivé et souvent subspontané.

716. **L. rudérale** L. Lat. 128; Cld. 329; Ll. F. 38; S. F. 6843  
(Jal.).

Juin-août. Bords des chemins, lieux pierreux,  
décombres, pied des murs. PC. **I** : Le Verdon,  
La Teste, Le Teich, Andernos; **IV Bord.** : Bor-  
deaux rue Carle-Vernet, Bègles; **Baz.** : Langon;  
**Bl.** : Blaye; **E. d. M.** : Lormont, La Bastide, La  
Souys, Bouliac.

717. **L. virginicum** L. Cld. 329; Ll. F. 39.

Mai-septembre. Plante américaine naturalisée autour des villes, des villages, des stations de chemin de fer et qui se répand de plus en plus. **I** : La Teste, Arcachon, La Hume; **II** : Lugos, Lamothe; **III** : Guitres, Abzac; **IV Bord.** : Bordeaux, Pessac, Labrède; **Baz.** : Langon; **E. d. M.** : La Bastide, La Réole, etc.

GENRE 257. — *CORONOPUS* (Rupp.) Hal.

718. **C. procumbens** Gilib. *C. Ruellii* Dal. Ll. F. 41. *Senebiera Coronopus* Poir. Lat. 129; Cld. 332; Fl. C.

Mai-septembre. Bords des chemins, fossés, décombrés. C.

719. **C. didymus** (L.) Sm. Ll. F. 42. *Senebiera didyma* Pers. Lat. 129. *S. pinnatifida* DC. Cld. 233; Fl. C. et Ry. S. M. 519 (Jal.); S. F. 1187 (Fit.).

Avril-octobre. Plante américaine naturalisée autour des villes riveraines et autour de Bordeaux surtout. **I** : Pauillac, Arcachon, La Teste, Lamothe; **IV Bord.** : Bordeaux, Bruges, Le Bouscat, Bègles, Mérignac, Pessac, Villenave-d'Ornon; **Bl.** : La Roque-de-Thau; **E. d. M.** : Bassens, La Bastide.

GENRE 258. — *BISCUTELLA* L. (LUNETIÈRE)

720. **B. levigata** L. Lat. 127; Cld. 331; Ll. F. 42. Espèce très polymorphe. Notre forme girondine appartient, d'après la Fl. Ry., à la s.-esp. *B. varia* Dum., race *B. Guillonii* Jd. *B. ambigua* DC. Cld. 332.

Mai-juillet. Lieux pierreux, bois de pins, lieux couverts, bords des cours d'eau. PC. **III** : Saint-Mariens;  $\beta$  : Laruscade; **IV Méd.** : Saint-Laurent, Cissac; **Bord.** : Saint-Médard-en-Jalles;  $\beta$  : Léognan, Gradignan, Villenave-d'Ornon; **Baz.** : Langon, Budos, Cazeneuve, bois de pins entre Uzeste et Préchac, bordant le Ciron; **Bl., Lib.** : Marciillac, Saint-André-de-Cubzac, Salles; **E. d. M.** : Sainte-Foy-la-Grande sur les bords de la Dordogne.

GENRE 259. — *IBERIS* L.

721. **I. amara** L. Lat. 127; Cld. 321; Ll. F. 41; représentée par la race *I. ruficaulis* Lej. S. F. 4063 (Beh. et Fit.).

Juin-septembre. AC. dans le calcaire. Champs, friches, carrières; **III** : Gènerac; **IV Bl.** : Marcamps, Saint-Laurent; **E. d. M.** : Haux, Espiet, Daignac, Les Lèves, Pompignac, Saint-Maixant. A rechercher dans nos limites la s.-esp. *I. affinis* Jd.

GENRE 260. — *THLASPI* L. (TABOURET)

722. **T. arvense** L. Lat. 126; Cld. 323; Ll. F. 41.

Mai-septembre. Vignes, décombres, lieux vagues. R. **III** : Coutras; **IV Bord.** : Bordeaux, rue Carle-Vernet et allées de Boutaut, Mérignac, Martillac; **Baz.** : Birac; **E. d. M.** : Bassens, La Bastide quai de Queyries, Floirac, Saint-Sulpice-d'Izon, Frontenac.

723. **T. alliaceum** L. S. F. 5635 (Beh. et Jal.).

Champs, vignes, lieux herbeux, RR. **IV Bl.** : env. de Bourg (Luetk.), entre La Roque-de-Tau et Plassac (Beh., M. F.).

724. **T. perfoliatum** L. Cld. 325; Cén. 2284 (Beh.).

Mars-mai. Champs, vignes, surtout dans les terrains calc. R. **IV Méd.** : Saint-Estèphe (Beh.); **Bord.** : Pessac (ab. Deysson); **E. d. M.** : Floirac (ab. Deyss.), Saint-Emilion (Neyr.).

Race *T. erraticum* Jd. Cld. 325. *T. perfoliatum* L. Lat 126; Fl. F. 40.

AC. **IV Bord.** : Mérignac, Villenave-d'Ornon, Budos; **Baz.** : Langon; **Bl., Lib.** : Blaye, Bourg, Saint-Germain et Saint-Michel-la-Rivière; **E. d. M.** : Lormont, Quinsac, Paillet, Castillon, Lestiac, St-Emilion.

725. **T. silvestre** Jd. Esp. représentée par la s.-esp. *T. Occitanicum* Jd., race *T. arenarium* Jd. Cl. 324; Ll. F. 40; *T. alpestre* var. *arenarium* Lat. 126; S. F. 1560 (Fit.); S. R. 3025 (N.); Fl. Sel. 2647 (n.); Hb. N. 2007 (N.).

Avril-juin. Bois sabl., bords des ruisseaux AC. **III** : Laruscade; **IV Méd.** : Saint-Laurent; **Bord.** : Eysines, Blanquefort, Saint-Médard-en-Jalles, Le

Tondu, Pessac, Gradignan, Villenave-d'Ornon à Sarcignan, Saint-Médard-d'Eyrans, Budos; **Baz.** : Langon, Préchac, Villandraut, Uzeste, Cazeneuve, Bernos, Le Nizan, Beaulac; **E. d. M.** : Pujols.

GENRE 261. — *COCHLEARIA* L. (CRANSON)

726. **C. officinalis** L. s.-esp. *C. eu-officinalis* A. et G. Lat. 634; Cld. 319; Ll. F. 36; S. R. 4313 (N.).

Mars-juillet. **I** : Bords du Bassin d'Arcachon, le long des fossés qui débouchent sur les prés salés; La Teste, La Hume, Le Teich, Gujan, Lamothe.

727. **C. Anglica** L. Lat. 125; Cld. 320; Ll. F. 35.

*β. Motelayi* Ry. et F.

Mai-juin. **I** : surtout autour du Bassin d'Arcachon, sous les haies de Tamaris qui bordent les prés salés, AC. Cap-Ferret, La Teste, La Hume, Le Teich; *β* dans les prés salés du Teich et sur les bords de la Leyre.

728. **C. Danica** L. Lat. 125; Cld. 320; Ll. F. 35; S. F. 348 (Jeanj.).

Mars-juin. **I** : Bords du Bassin d'Arcachon, sous les haies de Tamaris. AC. Arcachon, à la pointe de l'Aiguillon, La Teste, La Hume, Arès, etc. Station accidentelle : Floirac.

*Armoracia lapathifolia* Gilib. *Cochlearia Armoracia* L. (Raifort). Lat. 125; Cld. 319; Ll. F. 36. Indiqué par THORE dans les prés salés de La Teste, n'y a pas été retrouvé. Signalé à Bègles, Mérignac, La Bastide, La Souys, échappé probablement des jardins où il était cultivé.

GENRE 262. — *CAKILE* (Tourn.) L.

729. **C. maritima** (Tourn.) Scop. Lat. 131; Cld. 337. Représenté par la race *C. edentula* Jd. *C. Serapionis* Lob. Ll. F. 34.

Juin-septembre. **I** : sables maritimes du littoral et autour du Bassin d'Arcachon.

GENRE 263. — *MYAGRUM* (Tourn.) L.

730. **M. perfoliatum** L. Lat. 130; Cld. 335; Ll. F. 35. S. R. 1893 (Bon.).

Mai-juin. Moissons et lieux cultivés surtout des

champs calcaires. AR. **II** : Facture; **III** : Saint-Christoly; **IV Méd.** : Pauillac, Beychevelle, Saint-Laurent; **Bord.** : Bègles; **Lib.** : Saint-Michel-la-Rivière; **E. d. M.** : La Sauve, Espiet, Daignac, Monségur.

GENRE 264. — *CALEPINA* Adans.

731. **C. irregularis** (Asso.) Thelg. *C. Corvini* Desv. Cld. 335; Ll. F. 34; Fl. C. et Ry.

Avril-juin. Champs calc., murailles, AR. **IV Méd.** : Saint-Yzan, Ordonnac; **Bord.** : Caudéran, Léognan, Villenave-d'Ornon à Sarcignan; **Baz.** : de Langon à Pujols; **Bl.** : Bourg, Cubzac; **E. d. M.** : Cambes, Saint-Maixant, Lignan, Sallebœuf.

GENRE 265. — *ISATIS* (Tourn.) Adans. (PASTEL)

732. **I. tinctoria** L. Lat. 130; Cld. 334; Ll. F. 35. Deux races ont été observées dans nos limites :

Race *I. campestris* Stev.

*β. hirsuta* Ry. et F.

Race *I. canescens* DC.

Mai-juin. Terrains vagues, lieux pierreux RR. et en partie adv. *I. camp. β* : Bordeaux, derrière le stand, Villenave-d'Ornon, Fronsac, Saint-Emilion; *I. canesc.* : Bordeaux, derrière le stand.

GENRE 266. — *RAPISTRUM* (Bøhr.) Crantz.

733. **R. rugosum** L. s-esp. *R. eu-rugosum* Thelg. Lat. 131; Cld. 338; Ll. F. 33.

Mai-septembre. Champs, bords des chemins, décombres. C. mais non signalé dans **I**.

GENRE 267. — *RORIPA* Scop.

734. **R. Islandica** Schinz. et Thelg. *R. palustris* Bess. Fl. Ry.; *Nasturtium palustre* DC. Lat. 632; Cld. 307; Ll. F. 32; Fl. C.

*α. sinuata* Ry. et F.

*β. typica* Beck.

Race *R. arvensis* Ry. et F.

Mai-octobre. Lieux humides ou marécageux. *α*;  
**IV Bord.** : *β* environs de Bordeaux (Ramey,

1851); **Baz.** : Langon; **E. d. M.** : Saint-Maixant, Saint-Macaire, Moulon, La Réole.  $\alpha$  à rechercher. La race à Bassens (Neyr.).

735. **R. amphibia** (L.) Bess. *Nasturtium amphibium*. R. Br. Lat. 115; Cld. 308; Ll. F. 32; Fl. C. S. R. 2106 (Merl.).

$\alpha$ . *indivisa* Rehb.

$\beta$ . *variifolia* Rehb.

Mai-juillet. Lieux hum., bords des fossés, des cours d'eau.  $\alpha$  : C.;  $\beta$  : Preignac, bord de la Garonne.

736. **R. Pyrenaica** (L.) Spach. *Nasturtium pyrenaicum* R. Br. Lat. 115; Cld. 308; Ll. F. 33; Fl. C.

Mai-juin. Prés, bords des chemins, lieux humides. **AC. II** : Lesparre; **III** : CC. Saint-Mariens, Cézac, Cavignac, Marcenais, Guitres, Donnezan, Coutras, etc.; **IV Méd.** : Pauillac, Saint-Laurent, Castelnau; **IV Bord.** : Bègles, Gradignan, Villenave-d'Ornon, La Brède, Sauternes; **Baz.** : Langon, Uzeste, Cazeneuve, Fargues, Roaillan, Le Nizan; **Lib.** : Libourne; **E. d. M.** : Cadillac, Sainte-Foy.

737. **R. aspera** (L.) P. F. *Nasturtium asperum* Coss. Ll. F. 32; Fl. C. et Ry. *Sisymbrium asperum* L. Cld. 304.

Fossés, bords des cours d'eau, lieux marécageux, **RR. III** : Coutras (Mot.); **IV Baz.** : Langon (Dur.); **E. d. M.** : Saint-Maixant (Goua.).

738. **R. silvestris** (L.) Bess. *Nasturtium silvestre* R. Br. Lat. 115, Cld. 307; Ll. F. 32; Fl. C. et Ry.

$\beta$ . *incisa* Koch.

$\gamma$ . *rivularis* Koch.

Mai-septembre. Bords des eaux, fossés, sables humides.  $\beta$  : La Tresne, au bord de la Garonne (Neyr.);  $\gamma$  : Bordeaux, rue Carle-Vernet.

GENRE 268. — *LUNARIA* L. (LUNAIRE)

739. **L. annua** L. *L. biennis* Moench. Lat. 124; Cld. 316; Ll. F. 38; Fl. C. et Ry. (Monnaie du Pape).

Mai-juillet. Cult. dans les jardins, souvent subsp. et même nat. **II** : Cestas; **IV Méd.** : Saint-Vivien; **Bord.** : Bègles, Villenave-d'Ornon; **Baz.** : bords du Ciron, Uzeste; **E. d. M.** : Langoiran, La Réole.



GENRE 269. — *HUTCHINSIA* R. Br.

740. **H. petræa** (L.). R. Br. Lat. 129; Cld. 325; Ll. F. 39.

Avril-mai. Rochers, lieux pierreux, RR. **IV E. d.**  
**M.** : Floirac au Château de Sibirol, La Tresne,  
Camblanes; **Bl., Lib.** : Saint-Gervais, Peujard,  
Libourne, Saint-Germain-la-Rivière.

GENRE 270. — *CAPSELLA* Medik. (CAPSELLE - BOURSE A PASTEUR)

741. **C. Bursa-pastoris** (L.) Medik. Lat. 129, Cld. 320; Ll. F. 40.

*α. ruderalis* Jd.

*β. agrestis* Jd.

*γ. præcox* Jd.

*δ. virgata* Jd.

*ε. macrocarpa* Alb.

Mars-décembre. CC. partout. Les var. observées à  
Bordeaux et dans les environs.

742. **C. rubella** Reut. Cld. 320; Ll. F. 40.

Mars-août. Dans beaucoup d'endroits aussi C. que  
le précédent.

× ? *C. gracilis* Gren. *C. rubella* × *Bursa-pastoris* ?

Cà et là : Bordeaux, Bègles, Gradignan, Eysines,  
Saint-Maixant, etc. Des produits d'hybridation  
et des formes abortives sont probablement com-  
pris sous ce nom.

GENRE 271. — *VOGELIA* Medik.

743. **V. paniculata** (L.) Hornm. race *V. eu-paniculata* PP.  
*Neslea panic.* Desv. Lat. 634; Cld. 334; Ll. F. 34; Fl. C.  
et Ry.

Mai-août. Moissons, terrains maigres du calc. R.  
**IV Méd.** : Ordonnac; **Bord.** : Pessac, Canéjan;  
**Lib.** : Saint-Michel-la-Rivière; **E. d. M.** : Espiet,  
Frontenac.

Adv. *Chamælina sativa* (L.) Crantz., s.-esp. *C. eu-sativa*  
PF. Cld.

Bordeaux (Ram., 1851), La Bastide, Bacalan, Bègles  
aux Douze-Portes. S.-esp. *C. microcarpa* Andrz.  
*C. Silvestris* Walbr. *β microc.* Andrz. : Bordeaux,  
parc de la voie (Neyr.).

GENRE 272. — *ALYSSUM* L.

744. **A. maritimum** Lamk. Cld. 315; Ll. F. 37.

Mai-août. **I** : sables de la Pointe-de-Grave et surtout

du Verdon où cette plante méridionale abonde  
autour des habitations.

745. **A. calycinum** L. Lat. 124; Cld. 315; Ll. F. 37.

*α. ruderales* Jd.

*β. vagum* Jd.

Lieux arides, terrains secs pierreux ou sabl. AR.

**I** : Pointe-de-Grave, Le Verdon, Soulac; **III** :

Coutras; **IV Bord.** : Léognan, Illats, Budos;

**Baz.** : Bernos, Uzeste; **Bl.** : Saint-André-de-

Cubzac, Cubzac, Prignac, Saint-Laurent-d'Arce.

746. **A. campestre** L. Cld. 315; Ll. F. 36.

Avril-juin. Champs sabl. arides. RR. **III** : Coutras;

**IV Bord.** : Barsac (Mot.).

Adv. *Berteroa incana* (L.) DC. *Alyssum incanum* L.

Cld. 316; Fl. Ry. *Farselia incana* R. Br. Fl. C. Bor-

deaux rue Carle-Vernet et boulevard Jean-Jacques-

Bosc, Parc Bordelais (Chic. Bourb.), docks, Arcachon

(Temp.).

GENRE 273. — *BUNIAS* L.

747. **B. Erucago** L. Lat. 131; Cld. 336; Ll. F. 34.

*α. macroptera* Rehb.

*β. microptera* Jd.

Juin-août. Champs et surtout moissons. *α* à recher-

cher. *β* **IV Bord.** : Bordeaux rue Carle-Vernet

(Neyr.), Villenave-d'Ornon (Jeanj.); **E. d. M.** :

La Souys (Cld.), Sainte-Radegonde (ab. Carros),

Sainte-Foy-la-Grande (ab. Lanneluc, Henr.).

GENRE 274. — *SISYMBRIUM* L. (SISYMBRE)

748. **S. supinum** L. Lat. 119; Cld. 303; *Braya supina* Koch.  
Ll. F. 26.

Juin-août. Lieux sabl., bords des cours d'eau. RR.

**IV Bl.** : Blaye (Lat.).

749. **S. polyceratum** L. Lat. 119; Cld. 303; Ll. F. 25.

Lieux incultes, murailles, décombres, RR. **IV Méd.** :

Château de Breuil (Lat.); **Bl.** : Blaye, Bourg;

**Lib.** : Castillon (Ch. Lat.), Génissac.

750. **S. officinale** (L.) Scop. Lat. 118; Cld. 303; Ll. F. 25 (Vélar, herbes aux chantres).

Mai-octobre. Bords des chemins, lieux incultes et arides, décombres, CC.

751. **S. Pyrenaicum** (L.) Will. *S. Austriacum* Jacq. Cld. 304; Ll. F. 25; Fl. C. et Ry. Esp. polymorphe représentée dans nos limites par la s.-esp. *S. eu-Pyrenaicum* P. F. var. *acutangulum* Koch. *S. acutang.* Cld. 304; *S. Austr.* s.-esp. *S. chrysanthum* Jd. *β. montivagum* Jd. Fl. Ry. S. F. 4896 (Jeanj.).

Mai-juillet. Lieux vagues, prairies, RR. **IV Bord.** : Villenave-d'Ornon, prairie entre le Pont-de-la-Maye et Sarcignan (ab. Moureux; ancien terrain de transport de la Compagnie du Midi (Jeanj.). Probablement adv. dans les deux stations.

752. **S. Sophia** L. Lat. 119; Cld. 305; Ll. F. 26.

Avril-octobre. Bords des chemins, terrains incultes, lieux vagues, PC. **I** : Le Verdon; **II** : Saint-Symphorien, Hourtin, Saucats; **IV Méd.** : Saint-Julien; **Bord.** : Bordeaux rue Carle-Vernet et allées de Boutaut, Saint-Médard-en-Jalles, Gajac, Léognan, Préchac; **Baz.** : Budos, Villandraut, Uzeste, Pujols; **E. d. M.** : Cenon, Bouliac, Gensac.

753. **S. Irio** L. Lat. 119; Cld. 304; Ll. F. 26.

*α. hygrophilum* Fourn.

*β. xerophilum* Fourn.

Avril-juillet. Lieux cult., berges des rivières, RR. Villandraut (Mot.), Bourg (Jarris), Sainte-Foy (Maillard).

Adv. *S. altissimum* L. *S. Sinapistrum* Crantz. Fl. C. et Ry. S. F. 6832 (Jal.).

Env. de Bordeaux où il a été assez souvent rencontré : Bordeaux rue Carle-Vernet, Parc Bordelais, Le Bouscat, Bassens, La Bastide quai de Queyries.

Adv. *S. Orientale* L. *S. Columnæ* Jacq. Fl. C. et Ry. *β. platycarpum* Ry. et F. Cén. 2068 (Bch.).

Plante mérid. également rencontrée dans les env. de Bordeaux : allées de Boutaut, quai de Queyries, appontements de Bassens, Le Bouscat.

GENRE 275. — *ERUCA* (Tourn.) Mill. (ROQUETTE)

754. **E. vesicaria** (L.) Cav. S.-esp. *E. sativa* Mill., *E. sativa* Lamk. Lat. 123; Cld. 291; Ll. F. 25; Fl. C. et Ry.

Avril-juin et en automne. Champs arides, décom-  
bres, vieux murs, R. **IV Bord.** : Caudéran, Bègles;  
**Bl.** : Villeneuve, Le Rigalet, Gauriac; **E. d. M.** :  
Lormont.

GENRE 276. — *SINAPIS* L. (MOUTARDE)

755. **S. alba** L. Lat. 121; Cld. 291; Ll. F. 24 (Moutarde blanche).  
Mai-juillet. Champs et moissons des terrains calc.  
ou argileux, C.

756. **S. arvensis** L. Lat. 121; Cld. 290; Ll. F. 23.

*α. Orientalis* C. et G.

*β. villosa* Mérat.

*γ. Schkuhriana* Rehb.

Mai-septembre. Champs, lieux cult. *α* et *β* C. *γ* AR.  
Pauillac, Bordeaux rue Carle-Vernet, Saint-Ciers-  
la-Lande, Cenon, Saint-Emilion.

GENRE 277. — *DIPLOTAXIS* DC.

757. **D. eruroides** (L.) DC. Lat. 123; Cld. 296.

Avril-juin. Signalé par Lat. 123 aux abords des  
champs sans désignation de localités; non indiqué  
depuis; à rechercher dans la région maritime.

758. **D. tenuifolia** (L.) DC. Lat. 122; Cld. 295; Ll. F. 24.

Avril-octobre. Lieux secs, bords des chemins et des  
voies ferrées. **I** : Arcachon; **IV Bord.** : environs  
de Bordeaux; **Bl.** : Le Rigalet, C.

759. **D. muralis** (L.) DC. Lat. 633; Cld. 295; Ll. F. 24.

*α. genuina* Ry. et F.

*β. biennis* Ry. et F.

Mai-septembre. Lieux arides, vieux murs, AC. **I** :  
Arcachon, La Teste; **III** : Guitres; **IV Méd.** :  
Cissac, Vertheuil; **Bord.** : Bordeaux, rue Carle-  
Vernet et cours Balguerie, Martillac; **Baz.** :  
Langon, St-Pierre-de-Mons; **Bl., Lib.** : Anglade,  
Marcamps, Saint-Germain-la-Rivière; **E. d. M.** :  
Floirac, La Souys (Desm., 1849), La Tresne, Cau-  
drot, La Réole. *β* plus rare que *α*.

760. **D. viminea** (L.) DC. Lat. 123; Cld. 295; Ll. F. 25.

Juin-octobre. Vignes, lieux cult., PC. **IV Méd.** :  
Castelnau; **Bord.** : Mérignac, Martillac; **E. d.**

**M.** : Sainte-Eulalie, Carbon-Blanc, Cadillac où il est C., Haux, Saint-Philippe-du-Seignal, Sainte-Foy.

GENRE 278. — *BRASSICA* L. (CHOU)

761. **B. adpressa** (Mœnch.) Boiss. *Sinapis incana* L. Lat. 122; Ll. F. 24; Fl. C. *Hirschfeldia adpres.* (Mœnch.) Cld. 293; Fl. Ry.

Mai-septembre. Lieux vagues, champs arides, chemins, C.

762. **B. nigra** L. Cld. 293; *Sinapis nigra* L. Lat. 121; Ll. F. 23; Fl. C.

Juin-août. Champs, lieux frais, bords des eaux, AC. Extrêmement abondant dans les marais, entre Blaye et Vitrezay.

763. **B. Monensis** (L.) Carnel. S.-esp. *B. Cheiranthus* Vill. Ll. F. 22; *Sinapis Cheir.* Koch. Lat. 122; Cld. 290; Fl. Ry.

*β. sabulicola* Lamte.

*γ. arenosa* Jd.

Mai-août. Lieux sabl., bois de pins, C. *β* à rechercher; var. signalée dans la Charente-Inférieure, les Landes, abondante dans les landes du Lot-et-Garonne.

764. **B. oleracea** (L.) DC. Lat. 120; Cld. 292; Ll. F. 22.

Les var. suivantes sont cult. : *Acephala* DC. (chou vert); *Sabauda* L. (chou Milan); *Capitata* L. (chou cabus, chou pommé); *gemmifera* DC. (chou de Bruxelles); *gongyloides* L. (chou-rave, chou-navet); *Botrytis* L. (chou-fleur); *Botrytis* s.-var. *cymosa* Lamk. (Brocoli).

La s.-esp. *B. oleracea* L., forme spontanée, existe en Charente-Inférieure, près de nos limites, sur les rochers de la rive droite de la Gironde, entre Mortagne et Meschers; elle pourrait être rencontrée sur la rive du Blayais.

765. **B. Napus** (L.) Metzg. Les deux var. ci-après sont cultivées :

*α. arvensis* Lamk. (colza).

*β. Napobrassica* L. (navet, chou-navet, rutabaga). Rac. charnue, comestible.

766. **B. Rapa** (L.) Metzg.

*α. campestris* Koch. (Navette).

*β. oleronensis* Savat.

*γ. rapifera* Metzg. (Rave).

Avril-juin.  $\alpha$  çà et là, parfois abondant à l'état de mauvaise herbe dans les cultures, Saint-Médard-de-Guizières (Hibon);  $\beta$  à rechercher dans les cultures du Blayais.  $\gamma$  cultivé en grand.

GENRE 279. — *RAPHANUS* (Tourn.) L. (RAVENELLE)

767. **R. raphanistrum** L. Ll. F. 22; Cld. 288, Fl. C. Esp. polymorphe comprenant dans nos limites les trois s.-esp. suivantes :

S.-esp. *R. eu-raphanistrum* PF. Lat. 123. *R. segetum* Baumg. Cld. 288. *R. silvester* Lamk Fl. Ry.

S. var. *sulfurea* F. Gér.

*alba* F. Gér.

*ochrocyanea* F. Gér.

*rosea*.

Mai-juillet. Champs, lieux cult. et incultes, C.

S.-esp. *R. Landra* Moretti. *R. maritimus* Sm. Lat. 633; *R. marit.* f<sup>a</sup> *campestris* Cld. 289.

Bords des cours d'eau, champs, prairies, PC. **I** : entre Lamothe et Le Teich; **II** : Cestas, Moulon; **IV Bord.** : Mérignac; **E. d. M.** : Lormont, Floirac, La Souys (Desm., 1849), La Tresne, Langoiran. Sans doute beaucoup plus répandu.

S.-esp. *R. sativus* L. Lat. 223; Cld. 287.

$\alpha$ . *radicula* DC. (Radis).

$\beta$ . *niger* Mill. (Raifort).

$\gamma$ . *silvester* Koch.

Cultivée partout.

GENRE 280. — *BARBAREA* Beckm. (HERBE DE SAINTE-BARBE)

768. **B. vulgaris** R. Br. Lat. 115; Cld. 300; Ll. F. 28.

$\alpha$ . *genuina* a. *B. vulgaris* Rchb. Cld. 301.

$\beta$ . *arcirata* Rchb. b. *B. arc.* opitz. Cld. 301.

$\gamma$ . *rivularis* Martr. D. *B. stricta* Andrz. Cld. 301; Ll. F. 28.

Avril-juin. Lieux humides, bords des eaux, fossés.

$\alpha$  : RR. Saint-Médard-en-Jalles (Lesp.), Cadaujac au bord de la Garonne (Broch.), Saint-Emilion dans une cour;  $\beta$  : RR. Saint-Médard-en-Jalles (Lesp.) et Blanquefort au bord de la Jalle; Langoiran sur les bords de la Garonne (Lesp. Bel.).  $\gamma$  : AC.



769. **B. intermedia** Bor. Ll. F. 28.

Avril-juillet. Lieux frais ou hum., RR. **I** : La Teste;  
**II** : Saint-Symphorien; **IV E. d. M.** : Sainte-  
Croix-du-Mont.

770. **B. verna** (Mill.) Asch. *B. præcox* R. Br. Lt. 116; Cld. 302;  
Ll. F. 29.

Avril-juin. Prés hum., terrains frais, fossés, parfois  
sur les murs, PC. **I** : Hourtin; **IV Bord.** : Méri-  
gnac, Pessac, Léognan au Thil, Bègles, Cadaujac;  
**Baz.** : Le Nizan, Fargues; **E. d. M.** : Lormont,  
Lignan, Haux, Saint-Maixant, Sainte-Foy-la-  
Grande.

GENRE 281. — *NASTURTium* R. Br.

(CRESSON, CRESSON DE FONTAINE)

771. **N. officinale** R. Br. Lat. 115; Cld. 83; Ll. F. 32.

*α. genuinum* G. et G. S. F. 5141 (Jal.).

*β. asarifolium* Kral. *C. depauperatum* Cld.

*γ. intermedium* Gren.

*δ. siifolium* Stend. Cld. 307; S. F. 5142 (Jal.).

*ε. microphyllum* Bœim.

Mai-septembre. Fontaines, ruisseaux, marais. *α* : C.;  
*β*, *γ*, *δ* : çà et là; *ε* : dans les lieux en partie  
asséchés.

GENRE 282. — *CARDAMINE* L.

772. **C. pratensis** L. Lat. 118; Cld. 312; Ll. F. 30.

*α. genuina* Ry. et F.

*β. herbivaga* Jd.

*γ. udicola* Jd.

Mai-juin. Prairies, fossés hum., bois très frais.  
*α* : CC.; *β* : La Souys (Neyr.), Saint-Macaire (ab.  
Deyr.); *γ* : Sainte-Croix-du-Mont et Verdélais  
(Neyr.).

773. **C. impatiens** L. Lat. 117; Cld. 312; Ll. F. 31.

Mai-juin. Lieux hum., bois, AC. **II** : Cestas, Préchac;  
**IV Méd.** : Lesparre; **Bord.** : Saint-Médard-en-  
Jalles, Gradignan, Villenave-d'Ornon, Léognan,  
Cadaujac, La Brède, Pessac, St-Morillon; **Baz.** :  
Langon, Roaillan, Uzeste, Pujols, Mazères, Le

Nizan; **Bl.** : Marcamps; **E. d. M.** : Haux, Frontenac, Lugasson, Sainte-Foy, Monsépur, Saint-Sulpice-de-Guillet.

774. **C. hirsuta** L. Lat. 117; Cld. 312; Ll. F. 30.

Mars-juin. Bois hum., lieux frais, cultures, décombres, murs, CC.

775. **C. flexuosa** With. *C. sylvatica* Link. Lat. 117; Cld. 312; Ll. F. 30; Fl. C. et Ry.

Avril-juin. Bois, PC. **II** : Sainte-Hélène, Cestas; **IV Bord.** : Le Bouscat, Gradignan, Léognan, Saint-Morillon, Préchac; **Baz.** : Bieujac, Bernos, Cazeneuve; **E. d. M.** : Citon-Cénac, La Sauve, Haux, Verdélais, Sainte-Foy, La Réole.

776. **C. parviflora** L. Lat. 117; Cld. 312; Ll. F. 31; S. F. 6066 (Jeanj.).

Mai-juin. Prairies et lieux humides, palus, PC. **II** : Sainte-Hélène, Gazinet, Saucats, Lugos; **III** : Coutras; **IV Bord.** : Bruges, Le Bouscat, Saint-Médard-en-Jalles, Mérignac, Pessac, Canéjan, Ludon; **Lib.** : Libourne; **E. d. M.** : La Bastide, palus de Moulon.

GENRE 283. — *ARABIDOPSIS* Heynh.

777. **A. Thaliana** Heynh. *Arabis Thal.* L. Lat. 117; Ll. F. 30; *Sisymbrium Thalianum* Gay. Cld. 305; Fl. C. *Stenophragma Thalianum* Celak. Fl. Ry. S. F. 2956 (Bch.).

Mars-juin. Champs arides, lieux pierreux et sabl. CC.

GENRE 284. — *TURRITIS* (Dill.) L.

778. **T. glabra** L. Lat. 116; Ll. F. 29; *Arabis perfoliata* Lamk. Cld. 309; Fl. C. et Ry.

Mai-juillet. Lieux arides, RR. Cudos, Lat.

GENRE 285. — *ARABIS* L. (ARABETTE)

779. **A. alpina** L. var. *saxeticola* Jd.

Avril-juin. **IV E. d. M.** : Eynesse, rochers du talus de la route longeant la Dordogne (Henr.). Peu abondant, descendu du Massif Central.

780. **A. Turrita** L. Lat. 633; Cld. 310; Ll. F. 30.

*α. leiocarpa* Ry. et F.

Mai-juillet. RR. **IV Baz.** : Toulenne, près Langon, murs d'une propriété (D<sup>r</sup> Castellan, 1850) et rochers calc. bordant la Garonne.

781. **A. hirsuta** (L.) Scop. Lat. 116 et 633; Cld. 309; *A. sagittata* DC. Ll. F. 29. Espèce polymorphe représentée par les trois sous-espèces ci-après :

S.-esp. I : *A. eu-hirsuta* P. F.

*α. accedens* Jd.

*β. pubigera* Jd.

Mai-juillet. Bois secs, lieux pierreux et arides, vieux murs. **III** : Abzac; **IV Bord.** : Bordeaux; **Bl.**, **Lib.** : Saint-Emilion, Saint-Laurent-d'Arce; *β* : Saint-Michel-la-Rivière; **E. d. M.** : Cénac.

S.-esp. II : *A. sagittata* DC.

*α. longisiliqua* Walbr.

*β. glastifolia* Rehb.

Surtout dans les lieux ombragés frais, R. **IV Méd.** : Saint-Yzan, Castelnau; **Bl.** : Marcamps; **Bord.** : Villenave-d'Ornon *β*.

S.-esp. III : *A. planisiliqua* Pers. *A. Gerardi* Bess. Cld. 310; *A. rigidula* Jd. et *A. sagittata* var. *Kochii* Jd. Fl. Ry.

Bois découverts, carrières, vieux murs, R. **IV Bord.** : Villenave-d'Ornon, Léognan à Carbonnieux; **Baz.** : Langon, Préchac; **E. d. M.** : Floirac.

GENRE 286. — *ALLIARIA* Scop. (ALLIAIRE)

782. **A. officinalis** Andrz. *Erysimum Alliaria* L. Lat. 119; Ll. F. 26. *Sisymbrium* All. Scop. Cld. 304; Fl. C.

Avril-juin. Bords des routes, haies, lieux frais et ombragés, C.

GENRE 287. — *ERYSIMUM* L. (VÉLAR)

783. **E. cheiranthoides** L. Lat. 119; Cld. 299; Ll. F. 27.

Mai-septembre. Bords des eaux, lieux hum., RR. **IV Bord.** : Bruges (Ram.), Eysines (Lat., Desm.); **E. d. M.** : Lormont quai Carriet, appontements de Bassens.

GENRE 288. — *CONRINGIA* (Adans.) Link.

784. **C. Orientalis** (L.) Dumort. *Erysimum Orientale* R. Br.  
Lat. 120; Ll. F. 27. Fl. C. E. *perfoliatum* Crantz. Cld. 300.  
Mai-juillet. Champs secs et pierreux des terrains  
calc., RR. **I** : Soulac (Mot.); **IV E. d. M.** : dans  
les moissons (Lat.); La Bastide, quai de Queyries  
(Neyr.), appontements de Bassens (Bch.).

GENRE 289. — *CHEIRANTHUS* (L.) R. Br. (GIROFLÉE)

785. **C. Cheiri** L. Lat. 114; Cld. 299; Ll. F. 28.  
Race *C. fruticosus* L.  
Mars-juin. Originaire de la Grèce et de l'Archipel,  
naturalisé sur les vieux murs et les rochers calc.  
AC. La race sur les vieux murs d'Uzeste (Neyr.).

GENRE 290. — *HESPERIS* L. (JULIENNE)

786. **H. matronalis** L. Lat. 118; Cld. 286; Ll. F. 27; S. R. 1386  
(Bon.). (Julienne des Dames.)  
*α. hortensis* DC.  
*β. lanceolata* Fourn.  
Mai-juin. Lieux ombragés, bords des cours d'eau,  
bois frais, AR. **II** : Cestas; **III** : Coutras;  
**IV Bord.** : Preignac; **Baz.** : Castets; **Bl.** :  
Bourg, Marcamps; **E. d. M.** : Daignac, Sainte-  
Foy, Espiet.  
*Malcomia maritima* (L.) R.Br. (Julienne de Mahon).  
S'échappe souvent des jardins où elle est cultivée.

GENRE 291. — *MATTHIOLA* R. Br.

787. **M. incana** (L.) R. Br. Lat. 114; Cld. 298; Ll. F. 28;  
S. F. 1543, 1544 (Fit.) (Violier).  
Mai-juillet. Rochers calc. des bords de la Gironde,  
de la Garonne et de la Dordogne, RR. **IV Bl.**,  
**Lib.** : La Roque-de-Thau, Cubzac, Saint-Germain-  
la-Rivière; **E. d. M.** : Lormont.  
788. **M. sinuata** (L.) R. Br. Lat. 114; Cld. 298; Ll. F. 27;  
S. F. 4055.  
Mai-juillet. Dunes, sables et rochers maritimes, AR.  
**I** : Pointe-de-Grave, Le Verdon, Montalivet, Ven-  
days, Soulac, Cap-Ferret.

FAMILLE LXII. — RÉSÉDACÉES

GENRE 292. — *RESEDA* L.

789. **R. Luteola** (Tourn.) L. Lat. 87; Cld. 356; Ll. F. 50; S. F. 773 (Beh.).

Juin-août. Lieux arides, bords des chemins, terrains incultes et pierreux, C.

790. **R. lutea** L. Lat. 87; Cld. 355; Ll. F. 50.

*α. vulgaris* J. Müll.

S. var. *latisecta* Schur.

S. var. *minor* Caruel.

S. var. *hispidula* J. Müll.

*β. stricta* J. Müll.

S. var. *tenuisecta* Caruel.

Juin-août. Champs maigres et lieux pierreux, C. Les variétés et sous variétés çà et là.

791. **R. Phyteuma** L. Lat. 87; Cld. 355; Ll. F. 51.

*β. undulata* Ry. et F.

Juin-août. Friches, prairies sabl., AR. **IV Baz.** : Langon, Cazeneuve; **E. d. M.** : Haux, Saint-Macaire, Sainte - Croix - du - Mont, Saint-Maixant, Lestiac, Sainte-Foy, La Réole; *β* : champs de Langon à Verdélais (Neyr.).

*R. alba* L. Cld. 357 et sa race *R. platystachia* Ry. et F. ont été trouvés adv. ou subsp. dans les sables marit. d'Arcachon, le long de la plage et dans les passages qui y conduisent entre les jardins.

*R. odorata* L. Cld. 355, obs. S. F. 3698 (Beh.), cultivé dans les jardins d'agrément pour son odeur suave et se rencontre assez fréquemment à l'état subsp.

GENRE 293. — *ASTEROCARPUS* Necker

792. **A. sesamoides** (L.) Duby. S.-esp. *A. purpurascens* (L.); Rafin *A. sesam.* Lat. 87; *A. Clusii* J. Gay. Cld. 356; Ll. F. 51; S. F. 1193 (Beh.); S. R. 1900<sup>2</sup> (Merl.).

Juin-septembre. Terrains arides et sabl., clairières des bois de pins, PC. **I** : Arès, Le Teich, La Teste, Cazaux, Pessac, Mios; **IV Méd.** : Avensan; **Bord.** : Saint-Médard-en-Jalles, Martillac, Bègles.

Villenave - d'Ornon, Bruges; **Baz.** : Langon, Uzeste; **Bl., Lib.** : Saint-Ciers, Libourne, Saint-Aubin.

FAMILLE LXIII. — CISTACÉES

GENRE 294. — *HELIANTHEMUM* (Tourn.) Adans. (HÉLIANTHÈME)

793. **H. guttatum** (L.) Mill. Lat. 85; Cld. 343; Ll. F. 43.  
S.-esp. I : *H. eu-guttatum* P. F. *H. gutt.* race *H. Milleri* Ry. et F.  
    *α. genuinum* Ry. et F. *H. gutt. a. Milleri* Willk. Cld. 343; S. F. 2002 (Fit).  
    *β. eriocaulon* Dum. *H. erioc.* Dum. Lat. 85; *H. gutt. b. Linnæi* Willk.; Cld. 343; S. F. 4068 (Le Cesvc.).  
    Juin-août. Terrains sabl., clairières des bois de pins. *α* : C.; *β* : R. La Teste, La Hume, Vendays, Bazas.  
S.-esp. II : *H. bupleurifolium* Dum.  
    Lamothe (Ducot.); Mios (Neyr.); Saucats (Jeanj.).
794. **H. ovatum** (Viv.) Dum. S.-esp. *H. eu-ovatum* Issler. *H. vulgare* Gärttn. p. p. Lat. 86; Cld. 343; Ll. 44. *H. Chamæcistus* Mill. p. p.  
    Mai-juillet. Prés secs, bords des chemins, RR.  
    **IV Baz.** : Uzeste, sur les bords du Ciron, et Budos, route de Pujols (Neyr.).
795. **H. nummularium** (L.) Dum. S.-esp. *H. eu-nummularium* Issler. *H. vulgare* (Gäertn.) p. p. Lat. 86; Cld. 343; Ll. F. 44; *H. serpyllifolium* Mill. Fl. Ry.  
    *α. ovalifolium* s. var. *flaviflorum*.  
    *β. oblongifolium* s. var. *flaviflorum*.  
    Mai-juillet. Pelouses sèches des coteaux et des bois, C.
796. **H. Apenninum** (L.) Mill. *H. pulverulentum* DC. Lat. 86; Cld. 343; Ll. F. 44; *H. polifolium* DC. Fl. C. et Ry.  
    *α. angustifolium* Koch.  
    *β. velutinum* Jd.  
    Juin-août. Coteaux calc., pelouses arides, AR. **III** : Laruscade; **IV Bl., Lib.** : La Roque-de-Thau, Saint-Laurent-d'Arce, Marcamps, Prignac, Saint-



Michel-la-Rivière, Saint-Emilion; **E. d. M.** : Montferrand;  $\beta$  : Rochers de La Roque-de-Thau.

× *H. sulfureum* Willd. *H. Apenninum* × *nummularium*.

La Madeleine, près de Saint-Emilion, avec les parents.

797. **H. umbellatum** (L.) Mill. Lat. 86; Cld. 341; Ll. F. 43.

Mai-juin. Landes, bois sabl., lieux secs et arides, PC.

**II** : Cestas; **III** : Saint-Mariens, Saint-Christoly, Laruscade, Tizac; **IV Bord.** : Bruges, Blanquefort, Le Haillan, Gajac, Gradignan, Villenave-d'Ornon; **Baz.** : Villandraut, Uzeste, Budos, Fargues, Préchac.

798. **H. alyssoides** Vent. Lat. 86; Ll. F. 43; Cld. 342; S. F. 7683 (Chouard).

Race *H. rugosum* Dm. *H. alyss. b. rugosum*. Cld. 342; Lat. 86.

Mai-juin. Landes et bois sablon., C. La race RR. Lande de Pezen (Broch.), entre Pessac et Gradignan (Jeanj.), Léognan, de Caudos à Sanguinet (Neyr.), Préchac (Neyr.).

GENRE 295. — *FUMANA* (L.) Spach.

799. **F. procumbens** (Dun.) G. G. Clav. 345; *Helianthemum procumb.* Dun.; Ll. F. 43.

Mai-juillet. Lieux secs et arides des terrains calc., rarement des terrains sabl., AR, **IV Bl., Lib.** : Saint-Laurent-d'Arce, Libourne, Saint-Michel-la-Rivière, Fronsac; **E. d. M.** : Camiac, Cambes, Espiet, Daignac.

800. **F. coridifolia** (Will.) P. F. *F. spachii* G. G. Fl. C. et Ry. *Helianthemum Fumana* Mill. Ll. F. 44.

Mai-juillet. Coteaux et terrains calc. secs et arides. R. **III** : Laruscade; **IV Bl., Lib.** : Saint-Laurent-d'Arce, Fronsac, St-Michel-la-Rivière; **E. d. M.** : Espiet, de La Réole à Saint-Michel.

GENRE 296. — *CISTUS* (Tourn.) L. (CISTE)

801. **C. salvæfolius** L. Lat. 85; Cld. 340; Ll. F. 42. Représenté par la var. *grandifolius* Willk. *C. salv.* race *C. platyphyllus* Timb.  $\beta$  *occidentalis* Fl. Ry. S. R. 4116<sup>2</sup> (N.).

Mai-juin. Lieux sabl., surtout dans la région du

littoral où il est AC. **I** : Pauillac, Arcachon, La Teste, La Hume, Cazaux, Lanton, Taussat, Andernos, Arès; **II** : Facture; **IV Bl.** : Saint-Laurent, Arsac; **E. d. M.** : Martillac, Fargues.

*C. laurifolius* L. introduit ou subsp. au Verdon (Bardié, 1890), RR.

## FAMILLE LXIV. — TAMARICACÉES

GENRE 297. — *TAMARIX* L. (TAMARIS)

802. **T. Anglica** Webb. Ll. F. 136. S. F. 870 (Jeanj.).

Juin-septembre. **I** : C. dans la région du littoral et sur les bords du Bassin d'Arcachon. Souvent planté dans les jardins.

## FAMILLE LXV. — FRANKÉNIACÉES

GENRE 298. — *FRANKENIA* L.

803. **F. hirsuta** L. S.-esp. *F. lævis* L. lat. 134; Cld. 365; Ll. F. 54. *F. hirs.* var. *lævis* Boiss. Fl. Ry.

Juin-juillet. **I** : C. sur les bords de l'Océan et du Bassin d'Arcachon, dans les prés salés et les lieux sabl.

## FAMILLE LXVI. — ELATINACÉES

GENRE 299. — *ELATINE* L.

804. **E. hexandra** (Lapierre) DC. Lat. 102; Cld. 404; Ll. F. 69. *β. pedunculata* C. et G. *E. hex.* f. *longipes* Cld.

Juin-septembre. Bords des étangs, fossés, PC. **I** : Lacanau, La Teste, Cazaux, canal de la Hume à Cazaux, Grayan; *β* : bords de l'étang de Cazaux (Picard).

S.-esp. *E. Brochoni* Cld. *Act. Soc. Lin.* Fl. S. 496 (Cld. et Broch.). S. R. 1913 (Fouc.). S. F. 2024 (Fit.); H. N. 5013 (N.); Cén. 1659 (Jeanj. et Bch.).

**II** : Saucats, bords sabl. de la lagune Longue et de la lagune Ronde (Broch. 1883). Avait été trouvé

dans les environs de l'étang de Lacanau par DURIEU en 1852. Doit exister dans d'autres lagunes girondines.

805. **E. Alsinastrum** L. Cld. 404; Ll. F. 69.

Juin-septembre. RR. **IV Bord.** : indiqué par DURIEU et retrouvé ensuite par PICARD dans une mare de la lande de Pezeu; Bruges et Eysines (Mot.).

*E. Hydropiper* L. S.-esp. *E. campylosperma*. Seul. est indiqué dans les départements de la Charente-Inférieure et des Landes. A rechercher.

## FAMILLE LXVII. — DROSÉRACÉES

GENRE 300. — *DROSERA* L. (Rossolis)

806. **D. rotundifolia** L. Lat. 133, Cld. 358; Ll. F. 51.

S. var. *distachya* DC.

Juin-août. Marais tourbeux AC. **I** : Lacanau, La Teste, Cazaux, Gujan; **II** : Cissac, Lamothe, Facture, Mios, Lugos, Saucats; **III** : Saint-Mariens; **IV Bord.** : Mérignac; **Baz.** : Birac, Le Nizan. La s. var. r. g. de la Leyre, de Mios à Lamothe.

807. **D. intermedia** Hayne. Lat. 133; Cld. 358; Ll. F. 52.

Juin-septembre. Marais tourbeux, landes hum. **I** et **II C.**; **III** : Saint-Mariens, Lapouyade; **IV Bord.** : Gradignan; **Baz.** : Birac, Le Nizan; **Lib.** : Libourne, dans les marais de Chabreville.

GENRE 301. — *ALDROVANDIA* (Monti) L.

808. **A. vesiculosa** (Monti) L. Cld. 359; Ll. F. 52. *A. vesicul.* *β. Duriei* Casp. Fl. Ry.

Juillet-août. Fossés aquat., étangs, RR. **I** : Lacanau, chenaux et grands fossés du marais communiquant avec l'étang (Lat., Dur., Broch., Bel., Mot.); Hourtin, Cla de l'Ilet et marais du Porge (Dur., Mot.). Aurait été vu à Castelnau-de-Médoc, dans un abreuvoir, à 800 m du village, par le Docteur LALANNE.

FAMILLE LXVIII. — VIOLACÉES

GENRE 302. — *VIOLA* L. (VIOLETTE)

809. **Viola hirta** L. Lat. 132; Cld. 347; Ll. F. 45.

*α. vulgaris* Guig.

*β. lætivirens* Cld. 348. Cén. 2440 et S. M. 1041 (Jeanj.).

S. var. *variegata* Broch.

S. var. *albocalcarata* Jeanj. P. V. (1931) 53. S. F. 6080 et Cén. 2441 (Jeanj.).

*γ. propera* Gillot.

*δ. Foudrasi* Jd.

Mars-mai. Prairies, haies, pelouses, friches. *α* : C.; *β* : PR.; la s. var. *variegata* à Saint-André-de-Cubzac (Broch.), Lignan (Jj.); la s. var. *albocalc.* à Eysines (Jeanj.); *γ* : AR. La Tresne, Langoiran, Lignan, Saint-Maixant, Roaillan, Sainte-Foy, Langon, Mazères; *δ* : au pied du Château de Blasimon (ab. Labrie).

Les premières fl. des *V. hirta*, *V. odorata* et *V. alba*, fl. gr. et stér., sont suivies plus tard de petites fl. apétales fert. contemporaines des feuil. estiv. beaucoup plus grandes que les feuilles vernales.

810. **V. odorata** L. Lat. 132; Cld. 348; Ll. F. 46.

*α. typica* Beck.

*β. subcarnea* Parl.

*γ. dumetorum* Jd.

*δ. suavissima* Jd.

*ε. propinqua* Jd.

Mars-mai. Bois, haies, lieux herbeux, pelouses. *β* et *γ-δ* : Villenave-d'Ornon à Geneste; *ε* : Marcamps, vallée du Mauron (Jj.).

× *V. permixta* Jord. *V. hirta* × *odorata*; *V. suavis* f<sup>a</sup> *permixta* Jd., Cld. 348. S. F. 6309 (Jeanj.).

AR. **IV Bord.** : Eysines, Léognan au Thil; **Baz.** : Roaillan, Budos, Mazères; **E. d. M.** : Cénac, Camiac, Cadillac, Frontenac, Saint-Brice, Espiet; **Bl.** : Saint-André-de-Cubzac, Marcamps.

× *V. Malvesini* Jeanj. P. V. (1931) 54 × *V. permixta*

× *V. hirta β lætivirens*. S. var. *albocalcarata*.

Eysines, friche herbeuse bordant la voie ferrée, direction du Taillan, RR. (Jeanj.).

811. **V. alba** Bess. Cld. 348. Représenté par deux races :  
 Race *V. virescens* Jd. Cld. 348; Ll. F. 46.  
 Race *V. scotophylla* Jd. Cld. 348; Ll. F. 46.  
 Février-mai. Bois calc., haies, fossés. *V. virescens* AR. **II** : Gazinet; **IV E. d. M.** : Sadirac, Espiet, Capian, Blésignac, Blaignac. *V. scotophylla* moins R. **IV Bord.** : Caudéran, Le Tondou, Le Taillan; **Baz.** : Langon; **E. d. M.** : Langoiran, Citon, Sadirac, Frontenac, Cadillac, Camiac.
812. **V. Riviniana** Rehb. *V. sylvatica* Fr. f<sup>a</sup> *Rivin.* Cld. 350; Ll. F. 47; S. F. 2003 et Cén. 2439 (Jeanj.).  
*β. intermedia* Legr.  
 Mars-mai. Bois, lieux frais et ombragés. CC. dans beaucoup d'endroits de la partie landaise; *β* : Bègles, à Tartifume (Neyr.).
813. **V. silvestris** (Lamk.) Rehb. *V. sylvatica* Fr. f<sup>a</sup> *V. Reichenbachiana* Jd. Cld. 350; Ll. F. 47.  
 S. var. *lilacina* Celak.  
 Mars-juin. Même hab. que le précédent, AC.
814. **V. canina** L. Représenté dans nos limites par deux sous-espèces :  
 S.-esp. *V. eu-canina* (Hook.) *V. canina* L.; Ll. F. 47; Cld. 351; la forme girondine appartient à la var. *ericetorum* Rehb. Fl. Ry.  
 Avril-juin. Lieux hum., lisières des bois, pelouses sabl., landes, RR. **I** : Lacanau, Lamothe; **IV Baz.** : Fargues, Uzeste; **Méd.** : Vendays; **E. d. M.** : Camiac.  
 S.-esp. *V. lactea* Smith. *V. lancifolia* Thore. Lat. 132; Cld. 351; Ll. F. 47; *V. Lusitanica* Brot. Fl. Ry.  
*α. genuina* Ry. et F. S. F. 4639 (Fit.).  
*β. major* Ry. et F.  
*γ. pumilæformis* Ry. et F. S. F. 2005 (Jeanj.).  
*α* et *γ* C. dans **I** et **II**; *β* R. De La Teste à Cazaux (Neyr., Temp.); Lécognan (Broch.).  
 × *V. Fouilladei* Beck. *V. lactea* × *Riviniana* Guétr. Pl. hyb. Fr. I, II ( ) 68. Baigneaux, dans le bois de Plaisance où il est abondant (ab. Labrie).
815. **V. tricolor** L. Lat. 132; Cld. 352; Ll. F. 48.  
 Mai-octobre. Champs cult., moissons, friches, lieux vagues. Les formes rencontrées dans nos limites

peuvent être classées dans l'une des quatre sous-espèces ci-après :

S.-esp. *V. hortensis*.

S.-esp. *V. eu-tricolor*.

S.-esp. *V. arvensis*, pl. des cultures.

S.-esp. *V. Kitaibeliana*, pl. des sables marit.

I. S.-esp. *V. hortensis* Wettst. *V. tricolor vulgaris* Koch. Cld. 352.

II. S.-esp. *V. eu-tricolor* (P.F.) *V. sexatilis* Schur.

$\beta$ . *Provostii* Bor.

$\gamma$ . *contempta* Jd.

RR. La Teste, Bordeaux rue Carle-Vernet (Neyr.).

III. S.-esp. *V. arvensis* Murray.

$\alpha$ . *segetalis* Jd.

$\beta$ . *gracilescens* Jd.

$\gamma$ . *agrestis* Jd.

$\delta$ . *ruralis* Corb.

C. Assez souvent dans les moissons.

IV. S.-esp. *V. Kitaibeliana* Rœm. et Sch.

$\alpha$ . *parviflora* Hayne.

$\beta$ . *nana* DC.

I : lieux herbeux près du Bassin d'Arcachon, d'Andernos à Arès;  $\beta$  : sables à la Pointe-de-Grave.

## FAMILLE LXIX. — HYPERICACÉES

GENRE 303. — *HYPERICUM* L. (MILLEPERTUIS)

816. **H. *Sarothra*** Michx. *Sarothra gentianoides* L.

Juin-octobre. Marécages. I : Plante de l'Amérique du Nord en voie de naturalisation à Cazaux (Temp., 1931).

817. **H. *acutum*** Mœnch. *H. tetrapterum* Fries. Cld. 430; Ll. F. 75; Fl. C.

Juin-août. Prés et bois hum., bords des fossés et des marais, C.

818. **H. *maculatum*** Crantz. S.-esp. *H. undulatum* Schousb. *H. acutum* Mœnch. S.-esp. *undul.* Fl. Ry.

Juin-août. Prairies, bords des cours d'eau, RR.  
IV Bord. : Bègles, berge de la Garonne (Neyr.).  
A rechercher.



La s.-esp. *eu-maculatum* Schinz. et Thelg. *H. quadrangulum* L. Fl. Ry., pl. montagnarde, a été signalée à Gradignan et à La Teste, et rencontrée à La Brède (Neyr).

819. **H. humifusum** L. Lat. 92; Cld. 429; Ll. F. 76.

*α. genuinum* Ry. et F.

S. var. *ascendens* Neyr. *Bull. Soc. Bot. Fr.* 43, 65.

*β. decumbens* Peterm. *H. humif.* var. *radicans* Neyr.  
l. c.

Race *H. Liottardi* Vill.

Juin-septembre. Landes, lieux sabl., CC. La s. var. :  
Coutras, Le Nizan (Neyr.); *β* : Léognan, Cestas,  
Arès, Facture, Cazaux. La race RR. : Cadillac,  
route du Château de Benauge, au Boudeur.

820. **H. perforatum** L. Lat. 92; Cld. 430; Ll. F. 76.

*α. vulgare* Neilr.

*β. angustifolium* DC.

*γ. microphyllum* DC.

Mai-septembre. Lieux incultes, friches, CC.

821. **H. linarifolium** Vahl. Lat. 92; Cld. 431; Ll. F. 76. *H. humifusum*. S.-esp. *linarif.* Vahl. Fl. Ry.

*α. genuinum* Ry.

*β. obtusisepalum* Cont.

*γ. radicans* Broch. *Bull. Soc. Lin. Bx* (1893), 181.

Juin-juillet. Landes, lieux secs et arides, AC. **I** :  
Biganos; **II** : Saucats, Saint-Symphorien, Belin,  
Facture, Mios, Villandraut; **IV Baz.** : Cabanac,  
Barsac, Roaillan, Salles; *β* à rechercher; signalé  
dans les Landes près de nos limites; *γ* : Cabanac,  
sable fin dans le parc du Château de Jauga  
(Broch.).

822. **H. pulchrum** L. Lat. 93; Cld. 431; Ll. F. 76.

Juin-septembre. Bois sabl., landes, bruyères, AC.  
**I** : Arcachon, Cazaux; **II** : Lamothe, Salles, Cestas;  
**IV Méd.** : Castelnau; **Bord.** : Lande de Pezeu,  
Saint-Médard-en-Jalles, Léognan, Villenave-d'Ornon,  
Saint-Médard-d'Eyrans; **Baz.** : Birac, Le  
Nizan; **E. d. M.** : La Sauve, Arbis, Cadillac.

823. **H. montanum** L. Lat. 92. Cld. 432; Ll. F. 76.

*α. typicum* Beck.

*β. scabrum* Koch.

Juin-août. Bois, lieux ombragés, AC. **II** : Cestas,

Balizac; **IV Méd.** : Vertheuil, Saint-Michel, Castelnau; **Bord.** : Gradignan, Illats, Villenave-d'Ornon, Martillac, Budos; **E. d. M.** : Cenon, Daignac, La Réole.

824. **H. helodes** L. Lat. 93; *Helodes palustris* Spach. Cld. 433; Ll. F. 77; Fl. C. et Ry. S. F. 801<sup>2</sup> (Fit.).

Juin-août. Marais, prés et fossés marécageux. **I** et **II** : C. Plus rare ailleurs.

825. **H. hirsutum** L. Lat. 92; Cld. 432; Ll. F. 76.

Juin-août. Bois, taillis, lieux ombragés, surtout dans les terrains calcaires, **AR. III** : Coutras, Abzac; **IV Baz.** : Saint-Pardon et ailleurs; **Bl.** : Plassac, Marcamps; **Lib.** : Saint-Emilion; **E. d. M.** : Cenon, Cénac, Cadillac, Sainte-Présentine, Paillet, Arbis, Verdélais.

826. **H. calycinum** L.

Juin-août. Pl. d'origine orientale, souvent cultivée dans les jardins et les parcs, et naturalisée dans un grand nombre d'endroits.

827. **H. hircinum** L. Cld. 429. *Androsæmum hirc.* Spach. Fl. C. et Ry.

Mai-août. Pl. méditerranéenne cultivée dans les jardins et les parcs, naturalisée dans les environs de Langon (D<sup>r</sup> THÉRY) et à Saint-Félix-de-Pommiers (Del.).

828. **H. Androsæmum** L. Cld. 428. *Androsæmum officinale*. All. Ll. F. 76; Fl. C. et Ry.; S. R. 1916 (Bon.).

Juin-juillet. Lieux frais et ombragés, bois hum., **AR. III** : Laruscade, Abzac, Coutras; **IV Baz.** : Le Nizan, Fargues, Birac; **E. d. M.** : Cenon, Floirac, Créon, Lignan, Camiac, Carignan, Arbis, Eynesse, Sainte-Croix-du-Mont, Verdélais.

## FAMILLE LXX. — CRASSULACÉES

### GENRE 304. — *UMBILICUS* L.

829. **U. pendulinus** DC. Lat. 188; Ll. F. 143. *Cotyledon umbil.* L. Fl. Ry.

Mai-juillet. Vieux murs, rochers, lieux siliceux ombragés, **AC. I** : La Teste; **IV Bord.** : Pessac,

Podensac, Barsac; **Baz.** : Bazas, Castets; **Lib.** : Saint-Emilion; **E. d. M.** : Rions, Cadillac, Loupiac, Sainte - Croix - du - Mont, Verdelaïs, Paillet, Rauzan, Monségur, La Réole.

GENRE 305. — *CRASSULA* (Dill.) L.

830. **Crassula muscosa** (L.) Roth. *Tillwa musc.* L. Lat. 186; Ll. F. 139; Fl. C. et Ry.

Mars-juin. Pelouses sabl., bords des cours d'eau, AR. **I** : Pauillac, Le Gurg, Lacanau, Arcachon au Mouleau, La Teste; **III** : Marensin; **IV Méd.** : Saint-Laurent, Castelnau; **Bord.** : Saint-Médard-en-Jalles; **E. d. M.** : Casseuil, alluvions du Dropt près de l'écluse.

GENRE 306. — *SEDUM* L. (ORPIN)

831. **S. Cephæa** L. Lat. 187; Ll. F. 140; S. R. 2156 (Merl.).

Juin-août. Haies, bois, lieux pierreux et ombragés, AC. **I** : Cazaux; **II** : Saucats; **III** : Coutras, Saint-Médard-de-Guizières; **IV Bord.** : Bruges, Caudéran, Pessac, Villenave-d'Ornon; **Baz.** : Bazas, Le Nizan, Saint-Pardon; **E. d. M.** : Ambarès, Lormont, Ciron-Cénac, Haux, Camblanes, de La Réole à Saint-Michel.

832. **S. Telephium** L. S.-esp. *S. purpureum* Link. Lat. 186; Ll. F. 140. *S. Tel.* s.-esp. *complanatum* Gilib., race *S. purp.*, Link. Fl. Ry; *S. Fabaria* Koch. Fl. C.

Juin-août. Haies, bois, talus des fossés. **I** : La Teste; **IV Méd.** : Saint-Laurent; **E. d. M.** : Floirac, Paillet; C. dans les bois du Réolais (Queyr.).

833. **S. rubens** L. Ll. F. 141;  $\alpha$ . *pallidiflorum* Jd. et F., *Crassula rubens* L. Lat. 186; Cén. 2513 (Bch.).

Mai-Juin. Lieux secs et arides, C.

834. **S. villosum** L. var. *pentandrum* G. et G. Lat. 187 et 608; *S. pentandrum* Bor. Ll. F. 140.

Lieux hum. ou marécageux, PC. **I** : Soulac, Cap-Ferret, La Teste, Arès; **II** : Cestas; **III** : Saint-Mariens, Saugon; **IV Méd.** : Saint-Laurent, Castelnau; **Bord.** : Villenave-d'Ornon, Martillac; **Baz.** : Sauternes, Léogéats; **Bl.** : Prignac, Saint-André-de-Cubzac. Le type, à 10 étam., n'a pas été observé.

835. **S. album** L. Lat. 187; Ll. F. 140; S. R. 2850 (Bon.).

*α. typicum* Franch.

*β. micranthum* DC. *S. micr.* Bast. Lat. 638; Ll. F. 140.

*γ. turgidum* DC.

Juin-août. Murs, toits, rochers; *α* et *β* CC.; *γ* indiqué à Bègles par Lat.

836. **S. dasyphyllum** L. Lat. 577.

*S. var. glabratum* Ry.

*S. var. glanduliferum* Ry.

Mai-août. Vieux murs, lieux pierreux, RR. **IV Baz.** : Langon (Bel.); **E. d. M.** : Sainte-Foy-la-Grande (Desm.), Cadillac, vieux murs près de la gare et murs du Château (Neyr.).

837. **S. acre** L. Lat. 187; Ll. F. 141 (Vermiculaire).

*α. genuinum* Godr.

*β. neglectum* Ten.

*γ. spirale* Haw.

Juin-juillet. Murs, toits, rochers, lieux pierreux, sable de la région maritime, CC.

838. **S. rupestre** L.

*α. adpressum* Willd.

*β. collinum* Willd.

*γ. reflexum* Briq. *S. reflexum* L. Lat. 187; Ll. F. 142.

Juin-août. Murs, roches, terres sabl., PC. **II** : Salles; **III** : Saint-Mariens, Saint-Denis-de-Piles, Saint-Michel-Lapouyade; **IV Méd.** : Castelnau; **Bord.** : Bordeaux, rue Carle - Vernet, Cadaujac, Saint-Médard-d'Eyrans; **Baz.** : Langon; **Lib.** : Saint-Emilion; **E. d. M.** : Bassens, La Souys, Cadillac, Saint-Jean-de-Blaignac, Saint-Maixant. La var. *γ* est la plus répandue; *β* plutôt R.; *α* ?

839. **S. anopetalum** DC. Lat. 187; Ll. F. 142.

*α. genuinum* Ry. et C.

*S. var. sulfureum* Legr.

Juin-août. Rochers calc., murailles, lieux incultes, R. **IV Bl., Lib.** : Bourg, Tauriac, Saint-Laurent-d'Arce, Le Rigalet, Marcamps, Saint-Gervais, Saint-Michel-la-Rivière.

*S. Nicæense* All. *S. altissimum* Poir. C. dans le Lot-et-Garonne; est à rechercher surtout dans l'Entre-deux-Mers.

GENRE 307. — *SEMPERVIVUM* L. (JOUBARBE)

840. **S. tectorum** L. S.-esp. *S. eu-tectorum* Wettst. Lat. 188; Ll. F. 143.

Juillet-août. Toits, vieilles murailles, rochers. **I** : La Teste; **II** : Sainte-Hélène; **IV Bord.** : R.; **Baz.** : AC.; **E. d. M.** : C.

FAMILLE LXXI. — SAXIFRAGACÉES

GENRE 308. — *PARNASSIA* (Tourn.) L. (PARNASSIE)

841. **P. palustris** L. Lat. 163; Cld. 135; Ll. F. 52.

Juillet-septembre. Prés hum., marais, AR. **I** : Pauillac, La Teste; **II** : Lamothe, Facture, Cestas; **III** : St-Christophe-de-Double, St-Mariens, Lapouyade, Saint-Savin; **IV Méd.** : Villagrains; **Baz.** : Langon, Birac, Le Nizan, Roaillan, Uzeste.

GENRE 309. — *CHRYOSPLENIUM* (Tourn.) L. (DORINE)

842. **C. oppositifolium** L. Lat. 189; Ll. F. 144.

Mars-mai. Lieux hum., bords des ruisseaux, AR. **II** : Saucats, Cestas; **IV Bord.** : Léognan, Canéjan; **Baz.** : Bazas, Bieujac; **E. d. M.** : Blagnac, de La Réole à Saint-Michel; C. dans les ravins du Fondis et de Pélât à Roquebrune (Queyr.).

GENRE 310. — *SAXIFRAGA* L. (SAXIFRAGE)

843. **S. tridactylites** L. Lat. 189; Ll. F. 144.

*β. exilis* Engl.

Mars-mai. Lieux sabl., murs, rochers. **I** et **II** : C. Moins répandu et parfois R. ailleurs. *β* : PR. dans les endroits sabl. arides.

844. **S. granulata** L. Lat. 188; Ll. F. 143. Cén. 1682 (Fit.).

Avril-juin. Lieux ombragés, bords des cours d'eau, R. **III** : Saint-Médard-de-Guizières, Saint-Christophe-de-Double, Les Eglisottes; **IV Bord.** : Pessac au Monteil, Léognan, Hippodrome du Bouscat; **Lib.** : Libourne, Tresse.

GENRE 311. — *RIBES* (Thal.) L. (GROSEILLIER)

845. **R. rubrum** L. Lat. 199; Ll. F. 143 (Groseillier à grappes).  
Fl. avril-mai; fr. juillet-août. Cult.
846. **R. nigrum** L. Cassis. Lat. 199 (Cassis).  
Fl. avril-mai; fr. juillet-août. Cult. Naturalisé à  
Castelnau, au bord d'un ruisseau près du bourg.
847. **R. Uva-crispa** L. (Groseillier à maquereaux) Lat. 199; Ll.  
F. 143. *R. grossularia* L. Fl. Ry.  
Fl. mars-avril; fr. juin-juillet. Cult. Naturalisé à  
Floirac, Tauriac.

FAMILLE LXXII. — ROSACÉES

GENRE 312. — *FILIPENDULA*

848. **F. Ulmaria** L. *Spiræa Ulmaria* L. Lat. 144; Ll. F. 117; Fl. C.  
et Ry.  
*α. nivea* Walbr. S. F. 1263 (Fit).  
*β. glauca* Walbr. S. F. 1264 (Bch.).  
*γ. unicolor* Ry. et C. S. F. 2057 (Bch.).  
Juin-août. Prairies et lieux hum., bords des eaux, C.
849. **F. exapetala** Gilib. *Spiræa Filipendula* L. Lat. 144; Ll.  
F. 117; Fl. C. et Ry.  
Mai-juillet. Prés et bois surtout calc. **I** : Lacanau;  
**II** : Lesparre; **IV Bord.** : Le Taillan, Bègles,  
Léognan au Thil; **Baz.** : Léogeats, Budos; **Lib.** :  
Saint-Michel-la-Rivière; **E. d. M.** : AC; CC. sur  
les coteaux du Réolais (Queyr.).

*Spiræa hypericifolia* L. *S. crenata* L. Lat. 144. Parfois  
cultivé, peut se rencontrer spont. et même naturalisé.  
Lat. l'a indiqué au bois de Sallès, près de Libourne.

GENRE 313. — *AGRIMONIA* (Tourn.) L. (AIGREMOINE)

850. **A. Eupatoria** L. Lat. 148; Ll. F. 121.  
Juin-septembre. Haies, buissons, lieux incultes, C.
851. **A. odorata** Mill. Lat. 148.  
Juin-septembre. Bois, endroits ombragés, RR. **I** : La  
Teste et Mios, sur le chemin de Caudos (Neyr.);  
**IV Bord.** : dans les bois à Eysines (Lat.).



GENRE 314. — *SANGUISORBA* (Rupp.) L. (PIMPRENELLE)

852. **S. minor** Scop. *Poterium sanguisorba* L. Lat. 135 et 651.

Représenté par deux sous-espèces :

I. S.-esp. *S. dictyocarpa* (Spach.) Gams. *Poterium dictyocarpum* Spach. Lat. 635; Ll. F. 122; Fl. C.

$\alpha$ . *genuinum* Ry. et C.

$\beta$ . *glaucum* Spach.

Avril-juin. Prés, bois, cultures et lieux incultes, AC.

**IV Bord.** : Bordeaux, boul. J.-J.-Bosc, Bègles,

Léognan à Carbonnieux, Villenave-d'Ornon, Illats;

**Baz.** : Langon, Uzeste; **Bl.** : St-André-de-Cubzac;

**E. d. M.** : Langoiran, Branne, Saint-Jean-de-Blaignac, Daignac, Cadillac, Taillecavat;  $\beta$  PR.

II. S.-esp. *S. muricata* (Spach.) A. et G. *Poterium muricatum* Spach. Lat. 635; Ll. F. 122; Fl. C.

$\alpha$ . *platylophum* Spach.

$\beta$ . *stenolophum* Spach.

AC. **IV Bord.** : Saint-Médard-en-Jalles, Villenave-d'Ornon, Martillac; **Baz.** : Langon; **Bl., Lib.** :

Blaye. La Roque-de-Thau, Saint-André-de-Cubzac,

Castillon; **E. d. M.** : Montferrand, Cadillac,

Arbis, Haux, Saint-Maixant, Caudrot.

853. **S. officinalis** L. Lat. 151; Ll. F. 121.

Juin-septembre. Prés et lieux hum., PC. **I** : Beycheville, Lacanau, Le Teich, Lamothe, Biganos;

**II** : Facture, Cestas; **III** : Saint-Mariens, Laruscade;

**IV Méd.** : Castelnau; **Bord.** : Bruges,

allées de Boutaut, Saint-Médard-en-Jalles, Saint-

Médard-d'Eyrans, Pessac; **Baz.** : Léogéats.

GENRE 315. — *ALCHIMILLA* (Tourn.) L. (ALCHEMILLE)

854. **A. arvensis** (L.) Scop. Lat. 150; Ll. F. 121.

Avril-juillet. Moissons, lieux arides et sabl., CC.

GENRE 316. — *GEUM* L. (BENOITE)

855. **G. urbanum** L. Lat. 145; Ll. F. 118.

Mai-septembre. Haies et bois AC. **I** : Soulac, Le

Teich; **II** : Saint-Symphorien, Saucats; **III** :

Abzac; **IV Bord.** : Bruges, Le Taillan, Saint-

Médard-d'Eyrans; **Baz.** : route de Langon à

Pujols, Castets, Salles; **E. d. M.** : C.

GENRE 317. — *POTENTILLA* L. (POTENTILLE)

856. **P. montana** Brot. *P. splendens* Ram. Lat. 147; Fl. C. *P. Vaillanti* Nestl. Ll. F. 120; Fl. S. 2712.  
*β. filipendula* Chab.  
 Mai-juin. Landes et bois siliceux, bords des chemins.  
**III** : Saint-Aubin-la-Lande; **IV Bord.** : Saint-Médard-en-Jalles, Gradignan, Villenave-d'Ornon, à Sarcignan, Saint-Médard-d'Eyrans (*β* Neyr.); **Baz.** : AC. Fargues, Salles, Le Nizan, Bernos, Uzeste, Gensac, de Langon à Pujols.
857. **P. Fragariastrum** Ehrh. *P. Fragaria* Poir., Lat. 148.  
 Mars-mai. Bois, landes. C.
858. **P. Anserina** L. Lat. 147; Ll. F. 119.  
*α. concolor* Walbr.  
*β. discolor* Walbr.  
 Mai-septembre. Prés, fossés, lieux humides. C.  
*β. Bruges* (Neyr.).
859. **P. reptans** L. Lat. 147; Ll. F. 119.  
 Juin-octobre. Bords des chemins, fossés, champs humides. CC.
860. **P. procumbens** Sibth. *Tormentilla reptans* L. Ll. F. 120.  
 Peut-être hybride fixé ?  $\times$  *P. reptans*  $\times$  *Tormentilla*.  
 Juin-septembre. Signalée seulement dans la région maritime; peut-être méconnue. **I** : Cap-Ferret (Guil.); forêt d'Arcachon (Urgel.); Arès, dans les lèdes en face Le Houga (Neyr.); bords des étangs de Lacanau et de Cazaux (Broch.).  
 $\times$  *P. fallax* Zimm. *P. Tormentilla*  $\times$  *procumbens*.  
 S. R. 4062<sup>2</sup> (N.). Cazaux, bord de l'étang en allant vers le port de Maubruc (Neyr.).
861. **P. Tormentilla** (L.) Neck. *Tormentilla erecta* L. Lat. 148; Ll. F. 120.  
*S. var. sericea* Legr.  
*S. var. glabrata* Ry. et C.  
*β. humilis* Lec. et Lam.  
 Mai-juillet. Landes, prés, bois, surtout siliceux. CC.  
*β* indiqué dans les bois par Lat.  
*P. recta* L. Cen. 1660 (Jeanj. et Bch.). Assez abondant après la guerre de 1914-1918 à Bassens, sur les appontements et dans l'ancien camp américain, est en voie de disparition. La Réole, à Fontet (Queyr.).

862. **P. argentea** L. Lat. 147; Ll. F. 119. Les échantillons examinés se rapportent à la var. *argentata* Jd.

Mai-août. Lieux arides. RR. **I** : Le Verdon (Bardié);  
**III** : Coutras (Banon); **IV E. d. M.** : Langoiran,  
 Eynesse.

863. **P. verna** L. Lat. 147; L. F. 119.

*α. vulgaris* Ser.

*β. incisa* Lehm.

*γ. hirsuta* DC.

Mars-mai. Lieux secs et arides surtout calc. **II** :  
 Saint-Germain-d'Esteuil; **III** : Abzac; **IV Méd.** :  
 Cissac; **Bord.** : Illats; **Baz.** : Uzeste, Cazeneuve;  
**Bl., Lib.** : AC.; **E. d. M.** : Langoiran, Espiet,  
 Naujan, Capian, Sainte-Foy-la-Grande; *β* moins  
 rare qu'*α*; *γ* à rechercher.

GENRE 318. — *FRAGARIA* (Tourn.) L. (FRAISIER)

864. **F. vesca** L. Lat. 146; Ll. F. 118.

Avril-juin. Bois, haies, buissons. C. Fréquemment  
 cultivé sous de nombreuses formes horticoles que  
 l'on peut rencontrer spontanées.

GENRE 319. — *ROSA* L. (ROSIER - EGLANTIER) <sup>(1)</sup>

865. **R. sempervirens** L.

var. *genuina* Rouy. **Bord.** : Bassens, Bruges, Le Vigean.

var. *microphylla* DC. **E. d. M.** : Daignac.

var. *denticulata* Duffort. **Bord.** : Le Taillan.

866. **R. arvensis** Huds. **Bord.** : Léognan, Canéjan.

867. **R. officinalis** Kirschl. **E. d. M.** : Sauveterre-de-Guyenne,  
 Saint-Martin-du-Puy.

868. **R. rubra** Lam. **E. d. M.** : Sauveterre-de-Guyenne, Saint-  
 Romain-de-Sauveterre, Saint-Martin-du-Puy.

var. *genuina* Nob. **Bord.** : Villenave-d'Ornon.

869. **R. incarnata** Mill.

var. *pumila* Nob. **E. d. M.** : Saint-Romain-de-Sauveterre,  
 Naujan.

(1) En l'absence de manuscrit de l'auteur concernant le genre *Rosa*, l'inventaire des espèces et variétés girondines a été dressé d'après les échantillons conservés dans l'herbier JEANJEAN. Leur détermination est l'œuvre d'A. FÉLIX.

HYBRIDES

× *R. Boraean*a Béraud. *R. Gallica* × *sempervirens*.

**IV E. d. M.** : Cabarra, Saint-Romain-de-Sauveterre.

× *R. Polliniana* Spreng. *R. Gallica* × *arvensis*.

**IV E. d. M.** : Sauveterre-de-Guyenne, Saint-Romain-de-Sauveterre.

870. **R. stylosa** Desv.

var. *genuina* Ry. **IV Bord.** : Bordeaux, chemin de Labarde; **E. d. M.** : Daignac.

var. *leucochroa* Ser. **IV E. d. M.** : La Tresne.

var. *Garroutei* Pug. et Rip. **IV Bl.** : Blaye.

871. **R. canina** (L.) Ry.

var. *controversa* Rip. **IV Bord.** : Bordeaux, chemin de Labarde.

var. *mucronulata* Dés. **IV Bord.** : Canéjan.

var. *curticola* Pug. **IV Lib.** : Saint-Laurent-d'Arce; **Bord.** : Villenave-d'Ornon.

var. *Parisiensis* Ry. **IV Bl.** : La Roque-de-Tau, Gauriac; **E. d. M.** : La Sauve.

var. *aciculata* Ravaud. **IV Bl.** : Tauriac.

var. *aciphylla* Rau. **IV Bord.** : Saint-Jean-d'Illac à Mérignac.

var. *calophylla* Ravaud. **IV E. d. M.** : Créon.

var. *dilucida* Dés. et Oz. **IV Bord.** : Cestas, Pessac.

var. *obtusifolia* Desv. **IV E. d. M.** : Bassens, Lignan, Sauveterre-de-Guyenne.

var. *tomentella* Baker. **IV Bord.** : Villenave-d'Ornon.

var. *Amansi* Dés. et Rip. **IV Bord.** : Le Bouscaut.

var. *ramosissima* Rau. (?) Saint-Genès.

var. *Lutetiana* Lam. **IV Bord.** : Bruges, Léognan, Villenave-d'Ornon; **E. d. M.** : Rauzan.

var. *dumalis* Baker. **IV E. d. M.** : Rauzan, Lignan.

var. *Andegavensis* Desp. **IV Bord.** : Bordeaux, chemin de Labarde, Bègles, Villenave-d'Ornon.

var. *globosa* Desv. **IV Méd.** : Le Taillan; **E. d. M.** : Lignan.

var. *sphaeroïdea* Rip. **IV Bord.** : Bordeaux, chemin de Labarde.

var. *dumetorum* Crep. **IV E. d. M.** : Créon.

var. *mentivaga* Dés. **IV Méd.** : Le Taillan.

var. *semiglabra* Rip. **IV Bord.** : Saint-Morillon, Bordeaux, chemin de Labarde.

var. *oblonga* Dés. et Rip. **III** : Castillon.

var. *Suberti* Rip. **IV Bord.** : Saint-Médard-d'Eyrans.

var. *Oleronensis* Ry. **IV Bord.** : Saint-Médard-d'Eyrans, Bommès, Sauternes.

var. *vinetorum* Rip. **III** : Castillon; **IV Bord.** : Bordeaux, chemin de Labarde; **Bl.** : La Roque-de-Tau.

872. **R. agrestis** Savi.

var. *typica* Ry. **IV Bord.** : Saint-Morillon; **E. d. M.** : Lormont.

var. *subcuneata* Ry. **IV E. d. M.** : Camarsac.

873. **R. micrantha** Sm. et Sirv.

var. *pseudominuscula* Ry. **II** : Biganos, Facture.

var. *normalis* Ry. **IV E. d. M.** : Espiet.

var. *trichocarpa* Boulla. **IV E. d. M.** : Daignac.

var. *aciculata* Ry. **IV Bord.** : Bassens.

874. **R. rubiginosa** (L.) Fries. **IV E. d. M.** : Guillac.

875. **R. tomentosa** Smith.

var. *cinerascens* Crép. = *R. cinerascens* Dumort.

**IV Bord.** : Le Haillan, Bruges; **E. d. M.** : Créon.

#### GENRE 320. — *RUBUS* L. (RONCE)

(Genre établi d'après les *Rubi Europæ* de Sudre.)

Sous-genre *Idæobatus* Focke

876. **R. Idæus** L. *Framboisier*. Cult. pf. subsp. dans les haies qui clôturent les jardins.

× *R. Idæus* × *ex silvaticis* Rb. G. 582 (Bch.), Martillac.

Sous-genre *Eubatus* Focke

Section I. — *Suberecti* P. J. Müll.

877. **R. nitidus** W. N. *typicus*.

α. *hamulosus* Sud. Ass. rub. 141 (Cld.)

β. *divaricatus* Sud. Rb. G. 1 (Jeanj.), 399 (Bch.).

α. Pessac (Cld.); β. Cestas (Jeanj.), Lacanau (Bch.), Blanquefort (Neyr.), Gazinet.

*R. holerythrus* Focke *R. Burdigalensis* Boul. et Cld. Ass. rub. exsicc.; Rb. G. 2; 77 (Jeanj.), 402, 403, 404 (Bch.).

Bruges, Cestas (Jeanj.), Le Haillan, Bruges, Martillac

(Beh.), Lacanau, St-Christophe-de-Double, Saint-Emilion, Villenave-d'Ornon, Cazaux.

Section II. — *Silvatici* P. J. Müll.

878. **R. Questieri** L. et M. Rb. G. 4, 6 (Jeanj.); 128, 385, 408, 409 (Beh.).

β. *Victoris* Sud. Rb. G. 649 (Beh.).

AC. surtout dans la région maritime et la partie landaise. Pauillac, Hourtin, Arcachon, Lesparre, etc., environs de Bordeaux, Montferrand, Verdélais.

× *R. Galissieri* Sud. Rb. G. 410-411 (Beh.). *R. questieri*  
× *ulmifolius*. Lacanau, Cestas (Beh.).

879. **R. rhombifolius** Wh. Le Nizan.

880. **R. macrophyllus** W. et N., Martillac (Cld. 1885).

881. **R. Schlechtendalii** Wh., Blanquefort (ab. Pichon, 1873).

882. **R. alterniflorus** M. et L. β. Clavaudi Sud. R. Clavaudi Boul. Ass. rub. 629, Martillac (Cld.).

× *R. Lespinassei* Cld. (pr. spec.) Ass. rub. 559. *R. alterniflorus* × *ex appendiculatis*, Martillac (Cld.).

883. **R. Lindleyanus** Lees. Lacanau.

884. **R. imbricatus** Hort. var. *cariensis* Sud. Ambarès, Hourtin.

885. **R. rhamnifolius** Wh. et N. f. *R. cardiophyllus* Lef. et M. Mios (Cld. 1872).

Section III. — *Discolores* P. J. Müll.

886. **R. ulmifolius** Schott.

f. *R. peduncularis* T. Lag. var. *dedolatus* Sud. *R. semi-viridis* Boul. et Mot. Ass. rub., Ambarès.

f. *R. melanocaulon* Sud. Rb. G. 136 (Beh.). Bordeaux (Beh.).

f. *R. subtrunculatus* Sud.

α. *glaphyrus* Sud. Rb. G. 207 (Beh.).

β. *Weiheanus* Sud.

γ. *calcareus* Sud.

α. Le Haillan (Beh.); β. Saint-Mariens (Beh.), Bourg, Montferrand; γ. Montferrand.

f. *R. dilatatifolius* Sud.



- β. prætervisus* Sud.  
*γ. Francheti* Sud. Rb. G. 508 (Bch.).  
*β. Montferrand*; *γ. Le Vigean* (Bch.).
- f. *R. serriculatus* Rip. var. *liliifolius* Sud. Rb. G. 510 (Bch.). Le Vigean (Bch.), Bourg.
- f. *R. insignitus* T. et M. Rb. G. 91 (Bch.).  
*β. dispalatus* Sud. Rb. G. 208-387 (Bch.).  
*γ. striatus* Sud.  
 Bruges (Bch.), La Teste (Neyr.); *β. Le Haillan*, La Tresne (Bch.), Le Vigean (Bch.).
- f. *R. rusticus* Sud. var. *pseudo-inermis* Sud. *R. pseudo-inermis* Mot. Le Verdon (Mot.).
- f. *R. contractifolius* Sud. Rb. G. 511 (Bch.). Bassens (Bch.).
- f. *R. anisodon* Sud. Rb. G. 210-513 (Bch.).  
*α. genuinus* Sud. Rb. G. 141 (Bch.).  
*β. enophostachys* Sud.  
*β. pallescens* Sud. Rb. G. 93, 389, 428 (Bch.).  
*δ. Bastardianus* Sud.  
 Lacanau, Le Vigean; *α. Blanquefort* (Bch.); *β. Le Vigean* (Bch.); *γ. Bruges* (Bch.), Montferrand;  
*δ. Pessac*, Montferrand, Le Vigean, Pauillac.
- f. *R. angustifactus* Sud. var. *geminatus* Sud. S. E. 1271 (Bch.). Saint-Médard (Bch.).
- f. *R. vulgatus* Sud. var. *mucronifolius* Sud. Rb. G. 216 (Bch.).
- f. *R. heteromorphus* Rip. var. *latiflorus* Sud. Rb. G. 515 (Bch.). Blanquefort (Bch.).
- f. *R. Lemaitrei* Rip. var. Rb. G. 430 (Bch.). Le Bouscat (Bch.).
- × *R. nothus* Sud. *R. ulmifolius* × *tomentosus* *Lloydianus*.  
*R. latidens* Cld. Ass. rub. 707. Sainte-Foy-la-Grande (Cld.).
- × *R. ulmifolius* × *ex Sylvaticus* Rb. G. 145-517 (Bch.). Le Haillan, Le Taillan (Bch.).
- × *R. ulmifolius* × *ex Hedycarpis* Rb. G. 518 (Bch.). Bassens (Bch.).
887. **R. cuspidifer** L. et M. var. *grossidentatus* Sud. *R. grossidentatus* Boul. et Mot. Ass. rub. 166. Lamothe, au Castéra (Mot.).  
 f. *R. lepidus* Müll. var. *stenophyllus* Sud. Le Nizan.
888. **R. pubescens** Wh. Représenté par la f. *R. emollitus* Sud. var. *perarmatus* Sud. Taussat (Jeanj.).

889. **R. procerus** Müll.

*R. procerus* Müll. *typicus*.

*β. robustus* Sud.

*γ. obtusangulus* Sud.

    Arlac (Cld.), Montferrand, Bourg; *β.* Montferrand (Cld.), La Grave-d'Ambarès; *γ.* Montferrand.

*R. occiduus* Boul. et Bouv. *R. vagans* Cld. Ass. rub. 697. Lacanau (Cld.).

*R. lacertosus* Sud. Rb. G. 155, 224, 225, 226, 227, 232 (Bch.); 21 (Jeanj.). S. F. 1268 (Bch.).

*β. hamulosus* Sud. Rb. G. 159 (Bch.) AC. dans les environs de Bordeaux; St-Mariens (Bch.); *β.* Bordeaux (Bch.).

× *R. Bosquetianus* T. et Müll. *R. lacertosus* × *ulmifolius* Rb. G. 234 (Bch.). Blanquefort (Bch.).

× *R. pseudo-simillimus* Sud. *R. lacertosus* × *tomentosus* Rb. G. 235 (Bch.). Eysines (Bch.).

× *R. latistipulus* Sud. *R. lacertosus* × *tomentosus* Lloydianus Rb. G. 236 (Bch.). Martillac (Bch.).

890. **R. thyrsoides** Wimm.

*R. neomalacus* Sud. Rb. G. 174 (Bch.). La Roque-de-Tau (Bch.), Taussat (Jeanj.).

*R. phyllostachys* Müll. Rb. G. 162 (Bch.), 164 (Jeanj.).

*β. elatior* Focke.

*γ. montigenus* Sud. Rb. G. 163 (Bch.). Le Taillan (Jeanj.), Léognan (Bch.); *β.* Moulis (Broch.); *γ.* Le Haillan (Bch.).

× *R. tomentaceus* Sud. *R. phyllostachys* × *tomentosus* Rb. G. 167 (Jeanj.), 168 (Bch.). Le Haillan (Jeanj., Bch.).

× *R. phyllostachys* × *Questieri* Rb. G. 368 (Bch.). Parem-puyre.

× *R. phyllostachys* × *ulmifolius* Rb. G. 165 (Jeanj.), 369 (Bch.). Le Taillan (Jeanj.), Cazaux (Bch.).

*R. thyrsanthus* Focke Rb. G. 22 (Jeanj.), 370 (Bch.). Arlac, Saint-Christophe-de-Double (Cld.); Abzac (Neyr.); Le Haillan (Jeanj., Bch.).

× *R. simillimus* Sud. *R. thyrsanthus* × *ulmifolius* Rb. G. 371 (Bch.). Le Taillan (Bch.).

*R. candicans* Wh. Rb. G. 240 (Bch.). Arlac, Martillac (Cld.); Ambarès (Broch.); Cestas (Broch., Bch.).

× *R. rhodobatus* Boul. et Mot. Ass. rub. 168 *R. candicans* × *cuspidifer* var. *grossidentatus* Sud.; *R. ulmifolius*

× *thyrsoides* Boul. ap. Ry. et Cam. Fl. Fr. VI p. 79,  
ex parte. Sabourin, près de Lamothe (Mot.).

*R. Linkianus* Ser. Rb. G. 393 (Bch.).

Plante culturale, de patrie inconnue et naturalisée.  
Probablement hybride. Entre Bourg et La Roque-  
de-Tau (Bch.); Saint-Médard-d'Eyrans, La Brède,  
Le Thil, Le Rigalet, Lormont, Talence, Saint-André-  
de-Cubzac, Saint-Emilion.

Section IV. — *Appendiculati* Gen.

*R. tomentosus* Borkh. Arcachon; existe ou a dû exister dans  
nos limites.

× *R. tomentellifolius* Sud. *R. tomentosus* × *ulmifolius*.  
Sainte-Foy.

891. **R. macrostachys** Müll. représenté par *R. Chaboisseani* Müll.  
Martillac (Lesp.).

892. **R. Schmidelyanus** Sud. représenté par *R. teretiusculus* Kalt.  
*R. pallidiformis* Cld. Ass. rub. (1886).

893. **R. Radula** Wh. représenté par *R. ericetorum* Lef. Rb.  
G. 277 (Jeanj.), 278 (Bch.). Le Taillan.

894. **R. Genevieri** Bor. Ass. rub. 502 (Cld.). Saint-Christophe-de-  
Double, Villenave-d'Ornon, Targon, de Bassens à Ambarès  
(Cld.).

*R. discerplus* Müll. Talais (Cld., 1884).

895. **R. apiculatus** Wh. var. Rb. G. 189 (Bch.). Canéjan (Bch.).

896. **R. obtruncatus** Müll. var. Rb. G. 335 (Jeanj.). Le Taillan  
(Jeanj.).

897. **R. Schleicheri** Wh. représenté par :  
*R. humilis* Müll. Montferrand.

*R. humifusus* Wh. var. *torrentium* Sud. Rb. G. 349 (Bch.).  
Fargues-Sainte-Hilaire (Bch.).

Section V. — *Triviales* P. J. Müll.

898. **R. cæsius** L.

β. *aquaticus* W. et N. Rb. G. 491 (Bch.).

γ. *rivalis* Boul.

C. β. Le Bouscat (Bch.); γ. Blanquefort, La Réole,  
Montferrand.

× *R. amplifolius* Sud. *R. ulmifolius* × *cæsius*.

α. *vulgaris* Sud. Rb. G. 202 (Bch.). Bruges (Bch.).

β. *thamnocharis* Sud. Rb. G. 372 (Bch.). La Tresne  
(Bch.), La Réole.

- × *R. assurgens* Boul. et Bouv. *R. cæsius* × *ulmifolius* Ass. rub. 665 (Cld.), Rb. G. 573 (Beh.).  
     *β. carneistylus* Sud. Rb. G. 374 (Beh.). Bazas (Cld.), La Tresne (Beh.), Ambarès, Cenon, Bassens, Lesparre, Saint-Emilion. *β. Vertheuil* (Beh.).  
 × *R. exotericus* Sud. *R. lacertosus* × *cæsius* Rb. G. 378 (Beh.). Lormont.  
 × *R. scabrosus* Müll. *R. vestitus* × *cæsius*. Quinsac.  
 × *R. Balfourianus* Blox. *R. ?* × *cæsius*. Arcachon.  
*R. ex appendiculatis* × *cæsius* Rb. G. 580 (Beh.). Blaye.

GENRE 321. — *PRUNUS* (Tourn.) L. (PRUNIER)

899. **P. Armeniaca** L. Lat 141. *Armeniaca vulgaris* Lamk. Fl. C. et Ry. *Abricotier*.  
     Fl. février-avril; fr. juillet. Cultivé pour ses fruits.
900. **P. persica** (L.) Sieb. et Z. *Persica vulgaris* Mill. Lat. 142; Fl. C. et Ry. *Pêcher*.  
     Fl. mars-avril; fr. juillet-septembre. Cultivé pour ses fruits; varie à drupe lisse et glabre. *P. lævis* DC. (Brugnon).
901. **P. Amygdalus** (L.) Stokes. *Amygdalus communis* L. Lat. 140; Fl. C. et Ry. *Amandier*.  
     Fl. février-avril; fr. août-septembre. Cultivé sous de nombreuses variétés pour son amande dont le noyau est dur et fragile.  
     *P. Padus* L. Lat 143. *Cerasus Padus* DC. Fl. C. (*Merisier à grappes*). Planté et trouvé subspontané ou adventice à Pessac, dans les bois, au Haillan, à Bellefond.  
     *P. Laurocerasus* L. (Laurier-Cerise), Lat. 143. *Cerasus Laurocerasus* Lois. Fl. C. Souvent cultivé dans les jardins et les parcs, rencontré subsp. autour des habitations.
902. **P. Mahaleb** L. Lat. 143; Ll. F. 117; *Cerasus Mahaleb* Mill. Fl. C. *Bois de Sainte Lucie*.  
     Fl. avril-mai; fr. juillet-août. Bois, coteaux calc., carrières. **IV Bl., Lib.** : Bourg, Saint-Laurent-d'Arce, Saint-André-de-Cubzac, Saint-Germain-la-Rivière.
903. **P. avium** L. Lat. 142; Ll. F. 116. *Cerasus avium* Mœnch. Fl. C. *Mérisier*.  
     Fl. avril-mai; fr. juin-juillet. Coteaux calcaires, carrières. **IV Bl.** : Marcamps; **E. d. M.** : Caudrot, bois au Merle (Neyr.); Casseuil, entre le Tucot et Pirant, où il est C. (Queyr.). Deux races à saveur

sucrée sont cultivées : *P. Juliana* Rehb. (*Guigne*)  
et *P. Duracina* Rehb. (*Bigarreau*).

904. **P. Cerasus** L. Lat. 143; Ll. F. 117. *Cerasus vulgaris* Mill.  
Fl. C.

Fl. avril-mai; fr. juin-août. Plusieurs races sont  
cultivées.

- 904<sup>bis</sup>. **P. communis** Bab. Groupe de formes comprenant les  
*P. spinosa* L., *P. fruticans* L., *P. insititia* L. et *P. domes-*  
*tica* L. des auteurs et celles en état de régrédience de  
nos Pruniers cultivés.

#### Section I. — *Spinosa*

Sous-Section A. — *Globoidea* : *Prunus globata* Jj. et Neyr.

Série a. — *Nudæ* : *P. globopyrena* Jj. et Neyr. Biganos.

Série b. — *Vestitæ*.

##### 1. - *P. eu-globata* Jj. e Neyr.

*P. rubella*.

*P. lucida* Cld. Bruges, chemin de Labarde (Cld., 1884).

*P. vulgatiore* Cld. Saint-Sauveur-de-Médoc (Brochon).

*P. cinerica* Cld. Bruges, chemin de Labarde (Cld., 1883).

*P. platyphylla* Jj. et N. Bruges (N.).

*P. paludosa* Jj. et N. Bruges (N.).

*P. acuminata* Cld. Soulac (Cld.).

*P. sublanceifolia* Jj. et N. Bruges (N.).

*P. atrovirens* Jj. et N.

*P. velutina* Jj. et N. Blanquefort (N.).

*P. discolor* Jj. et N. Soulac (N.).

##### 2. - *Prunus depressa* Jj. et Neyr.

*P. erecta* Jj. et N. Blanquefort (N.).

*P. exilis* Jj. et N. Blanquefort (N.).

*P. platycarpa* Jj. et N. De Langon à Bazas (N. et Jj.).

*P. latissima* Jj. et N. Soulac (N.).

##### 3. - *Prunus globatiformis* Jj. et Neyr.

*P. rubella* Cld. Soulac (Cld., 1883), Bègles (N., 1917).

*P. multiformis* Jj. et N. AC.

*P. lucidiformis* Jj. et N. Bruges, chemin de Labarde (N.).

*P. sepium* Jj. et N. Dans les haies. A rechercher.

*P. ruralis* Jj. et N. Blanquefort, Mazères, Saint-Emilion (N.).

*P. ciliata* Jj. et N. Biganos (N.).

*P. sphæroidea* Jj. et N. Saint-Emilion, bois de Pavie.

*P. lanceifolia* Cld. Blanquefort (Cld., 1870).

*P. frequens* Jj. et N. Bruges, chemin de Labarde (N.).

Sous-Section B. — *Ovoideæ* : *Prunus ovata* Jj. et N.

Série a. — *Nudæ* : *P. pseudo-elegans* Jj. et N. Biganos.

Série b. — *Vestitæ*.

1. - *Prunus ovatiformis* Jj. et N.

*P. suburbana* Jj. et N. Bruges (N.).

*P. pulchella* Jj. et N. Biganos (N.).

*P. villanovensis* Jj. et N. Bruges, chemin de Labarde (N.).

*P. arborescens* Jj. et N. Soulac (N.).

*P. subinermis* Cld. Bruges, chemin de Labarde (Cld.).

*P. divaricata* Jj. et N. Mazères, près de Langon (N.).

*P. Thilensis* Jj. et N. Léognan au Thil (Jj.).

*P. platypyrena* Jj. et N. St-Laurent, près Saint-Emilion (N.).

*P. littoralis* Jj. et N. Soulac (N.).

2. - *Prunus eu-ovata* Jj. et N.

*P. spiræifolia* Sav. Bruges, chemin de Labarde (N.).

*P. numerosa* Jj. et N. Biganos, Blanquefort (N.).

*P. subrecta* Jj. et N. Bruges, chemin de Labarde, Saint-Pierre-d'Aurillac (N.).

*P. latiflora* Cld. Bruges, chemin de Labarde (Cld.).

*P. affinis* Jj. et N. Soulac (N.).

*P. subfruticosa* Jj. et N. Bruges, Blanquefort, Soulac, Saint-Emilion (N.).

*P. incommoda* Jj. et N. Blanquefort (N.).

*P. ovoidifructus* Jj. et N. Eysines (N.).

*P. ovopyrena* Jj. et N. Saint-Christophe-de-Double (Merl.).

Sous-Section C. — *Ellipsoideæ* : *Prunus elleptica* Jj. et N.

Série a. — *Nudæ*

*P. inunda* Jj. et N. Auros (N.).

*P. elegans* Cld. Route de Coimère à Coutelive (Cld., 1885).

*P. subnuda* Jj. et N. Route de Coimère à Coutelive (N.).

Série b. — *Vestitæ*

1. - *Prunus ellipticiformis* Jj. et N.

*P. Labardensis* Jj. et N. Bruges, chemin de Labarde (N.).

*P. procera* Jj. et N. Bruges, chemin de Labarde (N.).

*P. incisura* Jj. et N. Verdélais (N.).

*P. elata* Jj. et N. Biganos (N.).

*P. ellipticioides* Jj. et N. AC.

*P. arenaria* Jj. et N. Soulac (N.).

*P. nitida* Jj. et N. Haies à Langon (N.).

*P. vicina* Jj. et N. Blanquefort, Bruges (N.).

*P. subacuminata* Jj. et N. Gironde.



2. - *Prunus eu-elliptica* Jj. et N.

- P. panda* Jj. et N. Blanquefort, Saint-André-du-Bois.  
*P. longipyrena* Jj. et N. Biganos, route d'Arcachon (N.).  
*P. complanata* Jj. et N. Blanquefort (N.).  
*P. rubricalyx* Jj. et N. Haie à Soulac (N.).  
*P. attenuatifolia* Jj. et N. Bruges, chemin de Labarde (N.).  
*P. oblongifructus* Jj. et N. Saint-Pierre-de-Mons (N.).  
*P. inæqualis* Jj. et N. Blanquefort (N.).  
*P. regularis* Jj. et N. Blanquefort (N.).

Sous-Section D. — *Obovoideæ*

Formes très rares, peut-être hyb., observées dans le Lot-et-Garonne et la Charente-Maritime. A rechercher.

Section II. — *Intermediæ*

Sous-Section A. — *Fruticosæ*

Série a. — *Nudæ*

- P. gymnoclada* Cld. Saint-Emilion (Cld., 1885), Saint-Laurent-des-Combes (N.).  
*P. Clavaudi* Ry., *P. intermedia* Cld., 1884. Route de Brouqueyran à Saint-Germain-d'Auros.  
*P. Temperei* Jj. et N. Bruges, chemin de Labarde (N.).

Série b. — *Vestitæ*

- P. Coronata* Cld. Blanquefort (Cld., 1884).  
*P. stenopyrena* Jj. et Neyr. Bruges, chemin de Labarde (N.).  
*P. sabulosa* Jj. et N. Soulac, route du Verdon (N.).  
*P. fruticosiformis* Jj. et N. Brouqueyran (N.).  
*P. stellulata* Jj. et N. Saint-Pierre-de-Mons (N.).  
*P. oxyphylla* Jj. et N. Soulac (N.).

Sous-Section B. — *Eu-intermediæ*.

Série a. — *Nudæ*

- P. ampliata* Jj. et N. Brouqueyran (N.).  
*P. subuniflora* Jj. et N. Léognan au Thil (Jj.).

Série b. — *Vestitæ*

- P. Brochoni* Jj. et N. Gans, près de Bazas (N.).  
*P. Bouchoni* Jj. et N.  
*P. porcorum* Cld. Bruges, chemin de Labarde (Cld.).  
*P. proxima* Jj. et N. Saint-Laurent-des-Combes (N.).  
*P. congestiflora* Cld. Soulac (N.).  
*P. revolula* Jj. et N. Blanquefort (N.).  
*P. Teycheneyi* Jj. et N.  
*P. Genestei* Jj. et N. Villenave-d'Ornon, Garenne du Château de Geneste (Jj.).

- P. fructuosa* Jj. et N. Blanquefort, route de Bruges (N.).  
*P. Paviensis* Jj. et N. Saint-Emilion, bois de Pavie (N.).  
*P. Ornonensis* Jj. et N. Villenave-d'Ornon, près du Château de Geneste (Jj.).

× *P. probabilis*. *P. Paviensis* × *sphæroidea*. Intermédiaire entre les parents supposés qui étaient à côté l'un de l'autre.

### Section III. — *Subsalivæ*

#### Série a. — *Nudæ*

- P. Sapida* Jj. et N. Saint-Laurent, près Saint-Emilion (N.).  
*P. dulcis* Cld. De Coutelive à Coimère, près de Saint-Macaire (N.).  
*P. Myrobalana* <sup>(1)</sup> (L.) Lois. De Langon à Bazas, Saint-Emilion (N.). Utilisé autrefois comme porte-greffe du Prunier d'Ente.  
*P. subturonensis* Jj. et N. Bruges, chemin de Labarde (N.).  
*P. utilis* Jj. et N. De Verdelaïs à Saint-André-du-Bois; fruits utilisés pour faire des confitures.  
*P. retrocedens* Jj. et N. Brouqueyran (N.).

#### Série b. — *Vestitæ*

- P. Malvesini* Jj. et N. Brouqueyran, Mazères (N.); Naujan (M. F.).  
*P. subgustata* Jj. et N. Route de Saint-Macaire à Saint-André-du-Bois (N.).  
*P. flavidifructus* Jj. et N. Verdelaïs, Brouqueyran (N.).  
*P. aurantiaca* Jj. Saint-Laurent, près Saint-Emilion.  
*P. inarmata* Jj. et N. Soulac (N.).  
*P. Doublensis* Jj. et N. Saint-Christophe-de-Double (Merl.).  
*P. longiores* Jj. et N. Saint-Emilion (N.).  
*P. subdulcis* Jj. et N. Saint-Laurent-des-Combes (N.).  
*P. latipyrenea* N. et Jj. Blanquefort, Biganos (N.).  
*P. subsessilis* Jj. et N. Biganos, route d'Arcachon.  
*P. parcerugosa* Jj. et N. Blanquefort (N.).  
*P. Merleti* Jj. et N. Saint-Christophe-de-Double (Merl.).  
*P. Mazerensis* N. et Jj. Mazères (N.).  
*P. Cardinalis* N. et Jj.

---

(1) *P. Pissardi* Carrière, qui diffère du *P. Myrobalana* par ses fleurs et ses fruits rougeâtres, est souvent planté comme arbrisseau d'ornement.

GENRE 322. — *MESPILUS* (Tourn.) L. (NÉFLIER)

905. **M. Germanica** L. Lat. 153; Ll. F. 129.

× *M. lobata* Poir. *M. Germanica* × *Cratægus*.

Fl. mai; fr. octobre-novembre. Haies et bois; cultivé et souvent subspontané. Pointe-de-Grave, Le Verdon, Léognan, Libourne, Créon, Daignac, Eynesse, bois de Sainte-Hilaire-la-Noaille.

RR. Le Verdon, Créon, haie à la sortie du village, route de La Sauve (Neyr., 1925).

GENRE 323. — *CRATÆGUS* (Tourn.) L. (AUBÉPINE)

906. **C. monogyna** Jacq. Ll. F. 129.

Fl. avril-mai; fr. août-octobre. Haies et bois. CC.

907. **C. oxyacantha** L. Ll. F. 129. *C. oxyacanthoides* Thuill. Fl. C.

Même habitat que le précédent; fleurit ordinairement quinze jours plus tôt. R. **I** : Cazaux; **IV Bord.** : Léognan; **E. d. M.** : Cenon, Créon, La Sauve, Saint-Romain, Eynesse.

GENRE 324. — *PYRACANTHA* (L.) Rœm. (BUISSON ARDENT)

908. **P. coccinea** Rœm. *Cotoneaster Pyracantha* Spach. Lat. 152; Ll. F. 129; Fl. C. et Ry.

Fl. mai; fr. septembre-octobre. Souvent cultivé comme arbrisseau d'ornement. Subspontané à Haux, Sainte-Croix-du-Mont, Cenon; dans un bois près de Roquebrune (Queyr.), sur les coteaux de Jugazan (M.F.).

GENRE 325. — *AMELANCHIER* Medik.

909. **A. rotundifolia** (Lamk.) Koch. *A. vulgaris* Mœnch. Fl. C. et Ry.

Fl. avril-mai; fr. août-septembre. **IV Bord.** : Mérignac, assez abondant dans les bois à Beau-Désert (Balais, 1936).

GENRE 326. — *CYDONIA* (Tourn.) L. (COGNASSIER)

910. **C. oblonga** Mill. *C. vulgaris* Pers. Lat. 153.

Fl. mai; fr. septembre. Cult. et souvent subspont.

GENRE 327. — *PIRUS* (Tourn.) L. (POIRIER et POMMIER)

911. **P. communis** L. Lat 153; Ll. F. 129 (*Poirier*).

S.-esp. cultivée : *P. sativa* Lmk.

S.-esp. *P. Piraster* L.

*P. piriformis* Jeanj.

f. *subdulcis* Jj.

f. *ovolanceolata* Jj.

f. *longicaudis* Jj.

*P. globata* Jeanj.

f. *cerasocarpa* Mor.

s.-f. *ferox* Jj.

s.-f. *obovata* Jj.

f. *microcarpa* Jj.

*P. turbinata* Jeanj.

s.-f. *cordata* (Desv.).

s.-f. *orbiculata* Jj.

s.-f. *ellipticifolia* Jj.

s.-f. *microphylla* Jj.

s.-f. *brevipes* Jj.

f. *subedulis* Jj.

*P. depressa* Jeanj.

f. *lanceolata* Jj.

f. *maliformis* Jj.

Fl. mars-avril; fr. septembre. C. surtout dans les bois de la région maritime et de la partie landaise; haies dans le voisinage des habitations : Pessac, Gazinet.

S.-esp. *P. Achras* Goertn. *P. Boræana* Ry. et C. Fl.

A été signalé dans l'Entre-deux-Mers à Saint-Caprais près de Cambes. A rechercher.

912. **P. Malus** L. Lat. 154; Ll. F. 129. *Malus communis* Poir. Fl. C. (*Pommier*).

Mai-juin. Bois, haies. Cultivé. Formes régrédientes se rencontrent çà et là surtout près des habitations.

S.-esp. *P. silvestris* (L.) Gray.

Gradignan, haie à la Tuilerane (Jeanj., 1924).

GENRE 328. — *SORBUS* (Tourn.) L. (SORBIER)

913. **S. domestica** L. Lat. 154. *Pirus domestica* Sm. Ll. F. 129 (vulg. Cormier).

Fl. avril-juin; fr. octobre. Haies et bois surtout calc.  
Cultivé pour ses fr.; subspontané : Le Verdon,  
La Teste, Blanquefort, St-Médard-en-Jalles, Arbis,  
Saint-Hilaire-la-Noaille.

914. **S. aucuparia** L. Lat. 154. *Pirus aucuparia* Gært. Ll. F. 130.  
Fl. mai-juillet; fr. septembre. Cultivé comme arbre  
d'ornement. Parfois subspontané : bois de Toutou-  
lon dans le Bazadais (Lat.).

915. **S. torminalis** (L.) Crantz. Lat. 154; *Pirus torminalis* Ehrh.  
Ll. F. 129.

*β. pinnatifidæ* Boiss.

Fl. mai; fr. septembre-octobre. Souvent planté,  
parfois subspontané; *β.* Le Bouscaut (Jj.).

### FAMILLE LXXIII. — LÉGUMINEUSES

GENRE 329. — *CERCIS* L. (ARBRE DE JUDÉE, GAINIER)

916. **C. siliquastrum** L.

Mars-mai. Planté comme arbre d'ornement et natu-  
ralisé çà et là.

GENRE 330. — *GLEDITSCHIA* L. (FÉVIER)

917. **G. triacanthos** L.

Juin-juillet. Originaire d'Amérique; planté et cultivé  
en haies.

GENRE 331. — *SPARTIUM* L. (GENÊT D'ESPAGNE)

918. **S. junceum** L. Cld. 244.

Mai-octobre. Cultivé dans les jardins et subspontané; peut-être spontané dans quelques stations. **I** : Cazaux, au pied de la dune; **IV E. d. M.** : Naujan, coteau de Retour où il a été planté; Lormont, Cenon, Bouliac, Bellefond, Sainte-Foy-la-Grande, Saint-Laurent-des-Combes où il est abondamment naturalisé.

GENRE 332. — *ULEX* L. (AJONC)

919. **U. Europæus** L. Lat. 156; Cld. 243; Ll. F. 85.

Peut fleurir de janvier à juin et parfois beaucoup  
plus tard. Landes, lieux incultes. C.

920. **U. nanus** Forst. Lat. 116; Cld. 243; Ll. F. 85.

*α. genuinus* Ry.

*β. longispinus* Ry.

Race *U. Lagrezei* Ry.

Août-octobre. Partie landaise. PC. La race indiquée dans le Lot-et-Garonne, à rechercher.

GENRE 333. — **SAROTHAMNUS** Wimm.

(GENÊT A BALAIS, BRANDE)

921. **S. scoparius** (L.) Wimm. Lat. 152; Cld. 245; Ll. F. 87.

*Genista scoparia* Lamk. Fl. Ry.

*α. vulgaris* Ry.

*β. maritimus* Ry.

Mai-juillet. Bois sablon., bruyères, lieux stériles. C.

GENRE 334. — **ADENOCARPUS** DC.

922. **A. complicatus** (L.) Gay. Cld. 248; Ll. F. 88. *A. parvifolius* DC. Lat. 158.

Mai-juillet. Bois de pins, bruyères. RR. **I** : La Teste à Bordes et les Apiers (Chant., Lafont); **IV Bord.** : Bègles (Lanneluc).

GENRE 335. — **GENISTA** (L.) (GENÊT)

923. **G. anglica** L. Lat. 158; Cld. 246; Ll. F. 86.

Avril-juillet. Landes et bruyères. **I** et **II** : C.; **III** : Saint-Mariens; **IV Bord.** : Caychac, Eysines, St-Médard - en - Jalles, Canéjan, Le Pian; **Baz.** : Uzeste.

924. **G. pilosa** L. Lat. 158; Cld. 246; Ll. F. 86.

Mai-juillet. Landes, bruyères, bois sablonneux. AR. **I** : Lacanau; **III** : Saint-Savin, Saint-Mariens; **IV Bord.** : Saint - Médard - en - Jalles, Villenave-d'Ornon à Sarcignan, Pessac, Preignan; **Baz.** : Uzeste, Bernos; **Bl.** : Saint-André-de-Cubzac.

925. **G. tinctoria** L. Lat. 157; Cld. 246; Ll. F. 86.

*α. vulgaris* Spach.

Avril-juillet. Bois, coteaux incultes, bruyères des landes. **II** : Lamothe, Cestas; **III** : Saint-Mariens, Saugon; **IV Méd.** : Saint-Yzens, Saint-Estèphe, Castelnau; **Bord.** : Pessac; **Baz.** : Le Nizan,



Saint-Côme, Birac, Fargues; **Bl.** : Saint-Christoly, Gours; **E. d. M.** : C.

*Laburnum anagyroides* Medik. *L. vulgare* Griseb., *Cytisus Laburnum* L. Souvent cultivé dans les parcs et les jardins, peut se trouver à l'état subspontané.

GENRE 336. — *CYTISUS* L. (CYTISE)

926. **C. supinus** L. S.-esp. *C. capitatus* Scop. *C. supinus* Lat. 158; Ll. F. 87. *Genista supina* Sch. race *G. capitata* Sch. Fl. Ry. Mai-juillet. Lieux secs, coteaux arides. **RR. III** : Saint-Mariens (Merl.); **IV Méd.** : Saint-Estèphe, Blaignan, Cavanieu, Gradignan (Neyr. et Temp.).  
*C. sessilifolius* L. Lat. 158; Cld. 247. *Genista Tabernæmontani* Sch. Fl. Ry. Indiqué par Lat. au Verdon, n'y a pas été retrouvé.  
*C. Monspeulanus* L. *Genista candicans* L. Fl. C. et Ry. Plante méridionale trouvée à Floirac (Del.), au Tailan et au Cap-Ferret (Jal.).

GENRE 337. — *ONONIS* L. (BURGRAVE, ARRÊTE BŒUF)

927. **O. spinosa** L. *O. vulgaris* Ry. S.-esp. *O. legitima* Delarbre. *O. campestris* K. et Z. Fl. C.; Cld. obs. 250; *O. vulgaris* race *O. campestris* K. et Z. Fl. Ry.; Cen. 2803 (Jeanj).  
Juin-août. Villenave-d'Ornon, ancien terrain de transport de la Compagnie du Midi; probablement adv. (Jeanj., 1934).  
S.-esp. *O. procurrens* Walbr. *O. repens* L. Lat. 159; *O. arvensis* Lamk.; Cld. 250; Ll. F. 88.  
*α. mitis* Spenn.  
*β. vulgaris* Ry.  
Avril-septembre. Champs, coteaux, bords des chemins. C.  
S.-esp. *O. maritima* Dun. *O. repens* L. Cld. 250; Ll. F. 88; Fl. Ry.; *O. repens* var. *maritima* Lat. 159.  
*α. inermis* Lge.  
*β. subspinosa* Ry.  
*γ. horrida* Lge.  
Mai-septembre. Sables maritimes de tout le littoral. C.  
928. **O. reclinata** L. Cld. 249; Ll. F. 89.  
Mai-juin. Lieux sablonneux et bois de pins du littoral. **RR. I** : Soulac (Lal.).

929. **O. Natrix** L. Lat. 159; Ll. F. 89; Cld. 249.

*α. major* Boiss. S. F. 4095 (Fit.).

S.-var. *striata* Ry.

S.-var. *concolor* Ry.

Juin-septembre. Terrains calc. ou sableux; coteaux arides. AC. **I** : Le Verdon, Soulac; **III** : Coutras; **IV Bord.** : Blanquefort, Léognan; **Baz.** : Uzeste, Préchac; **Bl., Lib.** : La Roque-de-Tau, Bourg, Le Rigalet, Saint - Laurent - d'Arce, Saint-Etienne-de-Lisse, St-André-de-Cubzac, St-Emilion; **E. d. M.** : Bassens, La Bastide.

930. **O. pusilla** L. *O. Columnæ* All. Cld. 251; Ll. F. 89; Fl. C. et Ry.

Mai-juillet. Coteaux pierreux calcaires. R. **IV Bl., Lib.** : Bourg, collines de Saint-Laurent (Comme), Saint - Laurent - d'Arce (Lat.), St-Michel-la-Rivière, Cassagne où il abonde sur un plateau à l'Ouest du village, Fronsac (Laf. et Ban.).

GENRE 338. — *ANTHYLLIS* L.

931. **A. vulneraria** L. Lat. 160; Cld. 251; Ll. F. 103; S. D. 2421 (Jar.). *Vulnérable*.

Var. *variabilis* Jeanj.

S.-var. *Burdigalensis* Jeanj. Cen. 2116; S. F. 5179; S. M. 665 (Jj.).

f. *erythrosepala* Jeanj. S. F. 5180.

S.-var. *Ochroleuca* Jeanj.

S.-var. *versicolor* Jeanj.

f. *rubra* Jeanj.

Mai-août. Lieux secs, coteaux, prés et pelouses. AC. **III** : Savignac, Saint-Mariens; **IV Bord.** : Saint-Médard-en-Jalles, Le Bouscaut, Léognan, Bruges; **Bl., Lib.** : Saint - André - de - Cubzac, Marcamps, Castillon, Saint-Etienne-de-Lisse, Saint - Emilion, Aubie-Saint-Antoine; **E. d. M.** : Espiet, Saint-Magne, Sainte-Foy-la-Grande.

GENRE 339. — *LUPINUS* (Tourn.) L. (LUPIN)

932. **L. albus** L. Lat. 159; Cld. 253.

Mars-mai. Cultivé et subspontané.

933. **L. angustifolius** L. Lat. 159; Cld. 253. Représenté par la S.-esp. *L. linifolius* Roth. *β. reticulatus* Ry. *L. reticulatus* Desv.; Ll. F. 102; Fl. C. S. F. 1636 et 4419 (Fit.).

Mai-juillet. Bois de pins et terrains sableux. AC.  
**I** : Pauillac, La Teste; **II** : Lugos; **III** : Laruscade;  
**IV Méd.** : Saint-Germain-d'Esteuil, Castelnau;  
**Bord.** : Bruges, Caudéran, Eysines, Le Haillan,  
Mérignac, Pessac, Villenave - d'Ornon, Budos;  
**Baz.** : Langon, Sauternes; **Bl.** : Saint-Ciers.

GENRE 340. — *TRIGONELLA* L.

934. **T. Fœnum Græcum** L. Lat. 162.

Avril-juin. Plante fourragère peu cultivée; parfois  
subspontanée; Bassens.

GENRE 341. — *MEDICAGO* (Tourn.) L. (LUZERNE)

*M. arborea* L. Forêt de Lacanau, sans doute échappé de  
jardins où il est cultivé comme plante d'ornement  
(Montel, 1936).

935. **M. lupulina** L. Lat. 160; Cld. 255; Ll. F. 89.

S.-var. *integristipula* Ry.

S.-var. *eriocarpa* Ry.

S.-var. *glandulosa* Ry.

Mai-septembre. Prés, chemins, champs, CC.

936. **M. sativa** L. Cld. 256. Représenté par deux s.-esp. :

S.-esp. *M. eu-sativa* P. F. Lat. 160; Cld. 256; Ll. F. 80  
(Luzerne).

Mai-octobre. Cultivé et parfois subspontané.

S.-esp. *M. falcata* L. Cld. 256.

Mai-septembre. Coteaux, prés secs, champs maigres.

R. **IV Bord.** : Léognan, Bègles; **Baz.** : Langon;

**E. d. M.** : Paillet, Caudrot, Saint-Maixant, La  
Réole, Langoiran.

× *M. varia* Martyn. *M. media* Pers. Cld. 256; Ll. F. 90.

*M. sativa* × *falcata*.

R. **IV Bord.** : Bègles, aux Douze-Portes, Léognan

(Ram.); **Baz.** : Langon; **E. d. M.** : Paillet (Lat.),

Langoiran (Laf.).

937. **M. orbicularis** (L.) All. Lat. 160; Cld. 258; *M. marginata*  
Willd. Ll. F. 90.

Race *M. marginata* Willd. Cld. 258.

S.-var. *glandulosa* Ry.

α. *macrocarpa* Ry.

β. *microcarpa* Ry.

Mai-juillet. Coteaux arides, lieux incultes et pierreux.  
**III** : Coutras; **IV Bord.** : Bordeaux rue C.-Vernet,  
Blanquefort, Pessac, Léognan; **Bl.**, **Lib.** et  
**E. d. M. C.**

938. **M. marina** L. Lat. 162; Cld. 257; Ll. F. 91.

Avril-juillet. **I** : Sables maritimes. RR. Pointe-de-Grave, Soulac, Le Gulp, dunes du Cap-Ferret (Chant., 1840).

939. **M. minima** L. Lat. 162; Cld. 262; Ll. F. 91.

*α. vulgaris* Urb.

S.-var. *pubescens* Webb.

S.-var. *canescens* Ser.

S.-var. *viscida* Koch.

S.-var. *stenophylla* Cld.

*β. longiseta* DC.

*γ. brevispina* Benth.

Mai-juillet. Coteaux secs, terrains sableux, lieux arides, vieux murs. *α*, AC. *β* et *γ*. R. La s.-esp. *M. onoidea* de Coincy, *M. minima* var. *compacta* Neyr. P.-V. (1917) 13, trouvée à Cadillac sur les ruines du Château de Benauges.

940. **M. Arabica** (L.) All. Cld. 261; *M. maculata* Willd. Lat. 161; Ll. F. 91.

*α. vulgaris* Ry.

*β. longispina* Ry. S. F. 6595 (Jj.).

Mai-juillet. Prairies, lieux herbeux. *α*. C.; *β*. AR.

941. **M. hispida** Gaertn. Cld. 261. *M. polycarpa* Willd. Fl. C. et Ry.

*α. tuberculata* G. et G.

*β. apiculata* Willd. *M. apiculata* Lat. 161; Ll. F. 92.

*γ. denticulata* Willd. *M. denticulata* Lat. 161; Ll. F. 92.

*δ. oligocarpa* Ry.

Race *M. lappacea* DC.

Mai-juillet. Champs; bords des chemins. *α* à rechercher; *β* C.; *γ* moins C; *δ* Bordeaux, rue Carle-Vernet. La race adv. à Bègles, un seul pied (Bch.).

942. **M. littoralis** Rohde. Cld. 259; Ll. F. 90.

*α. longiseta* DC.

*β. breviseta* DC.

*γ. inermis* Ry. *M. striata* Bast. Cld. 260; Ll. F. 90.

Mai-juillet. **I** : Le littoral RR. *α*. A rechercher; *β*. Le Verdon (Bard.); *γ*. Pointe-de-Grave (Jj.), Soulac (Cld., 1884, Jj.).

943. **M. rigidula** (L.) Desr. Cld. 259.

*α. germana* Jd.

*β. cinerascens* Jd. Ll. F. 91. *M. villosa* DC. Lat. 161;

*M. Gerardi* Ll. Cld. 259.

Mai-juillet. Coteaux calcaires, murs, lieux sableux.

*α.* A rechercher; *β.* PC. **I** : Arcachon; **IV Méd.** : Salaunes; **Bord.** : Blanquefort, Le Vigean, Le Haillan, Bruges, Arlac, Villenave-d'Ornon, Léognan à Carbonnieux, Bègles; **Bl., Lib.** : Blaye, Saint-Laurent, Bourg, Libourne, St-Emilion; **E. d. M.** : Bassens, Lormont.

*M. tribuloides* Desr. *M. truncatula* Gaertn. Cld. 258. Plante de la région méditerranéenne indiquée par Lat. à Villenave-d'Ornon. Signalée dans la Charente-Inférieure.

GENRE 342. — *MELILOTUS* (Tourn.) Adans. (MÉLILOT)

944. **M. altissimus** Thuill. *M. officinalis* L. Ll. F. 93.

*α. macrorhiza* Lat. 163. *M. macrorhiza* Pers. Cld. 265. S. R. 1928 (Bon).

S.-var. *breviracemosus* Ry.

S.-var. *longiracemosus* Ry.

Juin-septembre. Lieux herbeux, bords des eaux, prairies. C.

Race *M. macrorhizus* Pers.

Var. *β. paluster* Koch. *M. palustris* (Kit.) Bor. Cld. 266.

RR. Au lieu dit Les Morins (Cld.), berges de la Garonne, à La Bastide.

945. **M. albus** Medik. Lat. 163; Cld. 256; Ll. F. 93.

*α. genuinus* Ry.

Juin-septembre. Lieux vagues, décombres, bords des chemins et des eaux. AC. **I** : La Teste, Lamothe, Arcachon; **IV Méd.** : Vertheuil; **Bord.** : Bacalan, Bègles, Le Pian, Cérons; **Baz.** : Le Nizan, Langon, Castets; **Bl., Lib.** : Saint-Gervais, Cubzac, Saint-André-de-Cubzac; **E. d. M.** : Bassens, Lormont, La Bastide, La Souys, Lugasson, La Réole.

946. **M. indicus** (L.) All. *M. parviflora* Desf. Lat. 636; Cld. 264; Ll. F. 94.

*α. genuinus* Ry. S. M. 526 (M. F.).

*β. exaltatus* Biv.

Mai-juillet. Champs incultes, terrains vagues, bords des eaux. AR. **I** : Le Verdon, La Teste; **IV Bord.** : Bordeaux rue Belleville (Lesp., 1851),

les docks, près du stand (Neyr.), Bruges, Caudéran, Pessac; **E. d. M.** : Bassens, Lormont, La Bastide.

947. **M. officinalis** (L.) Medik. Lat. 162; *M. arvensis* Walbr., Cld. 266; Ll. F. 93; S. F. 1240 (Fit.).

S.-var. *albiflorus* Ry.; b. *Petitpierreana* Willd. Cld. 266.

S.-var. *supinus* Sen. S. F. 4933 (Jal. et Jeanj.).

Juin-septembre. Champs, lieux incultes. AC. **I** : Le Teich; **II** : Lamothe, Cestas; **IV Bord.** : Bordeaux rue C.-Vernet, Mérignac, Pessac. Villenave-d'Ornon (s.-v. *supinus*); **Bl.** : La Roque-de-Tau, Saint-André-de-Cubzac; **E. d. M.** : La Souys, Saint-Macaire.

948. **M. sulcatus** Desf. S.-esp. *M. eu-sulcatus* A. et G. Cld. 267; Ll. F. 94.

*α. angustifolius* Wk. et Lge.

Avril-juin. Coteaux calcaires, bords des eaux. RR.

**I** : La Teste; **IV Bord.** : Bordeaux rue Carle-Vernet, Bègles. La s.-esp. *M. infestus* Guss., pl. de Corse, a été trouvée à La Teste, dans les décombres près de la gare (Neyr. et Temp.).

GENRE 343. — *TRIFOLIUM* (Tourn.) L. (TRÈFLE)

949. **T. filiforme** L. Représenté par deux s.-esp. :

S.-esp. *T. dubium* Sibth. *T. minus* Relh. Cld. 285; Ll. F. 100; Fl. C. et Ry.

*β. microphyllum* Ser. b. *pygmæum* S. W. Cld. 285.

Mai-septembre. Prairies, pelouses rases, bords des chemins; *β.* dans la région maritime et la partie landaise : La Teste, Gujan, Facture, Arès, Pessac, etc.

S.-esp. *T. micranthum* Viv. Cld. 285; *T. filiforme* L. Ll. F. 100. S. F. 4934 (Fit.).

Mai-juin. Pelouses sèches, bords des chemins, lieux sableux. **I** et **II** AC.; **IV Bord.** : Blanquefort, Le Taillan, Pezeu; **E. d. M.** : Lormont.

950. **T. campestre** Schreb. Cld. 286; Ll. F. 99.

*β. minus* Koch. *T. procumbens* Schr. Cld. 287. *T. Schreberi* Jd.

Mai-août. Pelouses sèches, lieux pierreux, bords des chemins CC.; *β* surtout dans la région maritime, beaucoup plus rare ailleurs; Blanquefort, Rauzan.



951. **T. patens** Schreb. Lat. 166; Cld. 286; Ll. F. 100.  
Juin-août. Prairies humides ou fraîches, spongieuses ou tourbeuses. C.
952. **T. elegans** Savi; Cld. 283.  
Juin-septembre. Lieux incultes, bords des chemins.  
RR. **I** : La Teste; **III** : Saint-Médard-de-Guizières;  
**IV Bord.** : Bordeaux rue C.-Vernet; entre Bègles et Villenave-d'Ornon (Fit.); **E. d. M.** : Carbon-Blanc, Eynesse (Henr.).
953. **T. hybridum** L. *T. fistulosum* Gilib. Fl. C. et Ry. S. F. 4422 (Fit.).  
Mai-septembre. Chemins, lieux vagues. RR. **I** : La Teste, Cazaux; **IV Bord.** : Eysines, Bruges;  
**E. d. M.** : Bec-d'Ambès, Bassens, Lignan.
954. **T. repens** L. Lat. 163; Cld. 282; Ll. F. 95.  
*β. microphyllum* Lagr.  
Mai-septembre. Prairies, pelouses, bords des chemins. C. *β. Caudos* (Neyr.). Une monstruosité à divisions calicinales transformées en folioles sessiles ou pétiolulées (var. *phyllanthum* Ser.) est peu rare.
955. **T. strictum** L. Cld. 282. Ll. F. 94. *T. laevigatum* Desf. Fl. C. et Ry.  
Mai-juin. Pelouses, friches, coteaux secs. RR.  
**IV Bl.** : Saint-André-de-Cubzac.
956. **T. Michelianum** Savi. Cld. 283; Ll. F. 95.  
Mai-juillet. Prés, landes humides. RR. **IV Bord.** :  
Blanquefort (Dur.), Eysines (Picard).
957. **T. cernuum** Brot., représenté par la s.-esp. *T. Perreymondi* G. G. var. *intermedium* Ry. Lat. 366; Cld. 284; Ll. F. 99; Pl. G. 568 (Dur.).  
Mai-juillet. Landes, pelouses des terrains siliceux.  
PC. **I** : Gujan, Le Teich; **II** : Lamothe, Facture, Saint-Symphorien, Gazinet, Saucats; **IV Bord.** :  
Bruges, Arlac, Gradignan, Mérignac, Canéjan, Léognan.
958. **T. ornithopodioides** (L.) Sm. *Trigonella ornith.* DC. Lat. 162; Cld. 263; Ll. F. 92; Fl. C. et Ry.  
Mai-juin. Prairies, pelouses, chemins. R. **I** : Pauillac, Vitrezay, Le Verdon, Soulac, La Teste, Gujan.

959. **T. suffocatum** L. Lat. 165; Cld. 281; Ll. F. 95.  
Mai-juillet. Pelouses arides, lieux sableux. AC.  
Blanquefort, La Bastide, quai de Queyries.
960. **T. glomeratum** L. Lat. 165; Cld. 281; L. F. 95.  
*β. minus* Ry.  
Mai-juillet. Pelouses sèches, terrains sableux. PC.  
**I** : Arcachon, La Teste; **IV Méd.** : Salaunes, Balizac; **Bord.** : Bordeaux, rue Carle-Vernet, Bruges, Le Bouscat, Le Haillan, Villenave-d'Ornon; **Lib.** : Libourne. *β.* rencontré à Ychoux (Landes), près de nos limites (Neyr.); à rechercher.
961. **T. fragiferum** L. Lat. 166; Cld. 280; Ll. F. 99.  
*β. pulchellum* Lge.  
Juin-septembre. Pelouses sèches, près, bords des chemins. C. *β.* lèdes du Cap-Ferret (N.).
962. **T. resupinatum** L. Lat. 166; Cld. 280; Ll. F. 99; Cen. 2553 (Jj.).  
*α. genuinum* Ry.  
*β. robustum* Ry.  
*γ. gracile* Ry.  
Mai-juin. Prés et pelouses. AC. **I** : La Teste (*γ* dans les prés salés [N.]), Le Verdon, Pauillac; **II** : Valeyrac; **IV Méd.** : Margaux; **Bord.** : Bordeaux rue Carle-Vernet, Bacalan, Le Taillan, Blanquefort, Bègles, Villenave-d'Ornon, *β* (Jj.); **Bl.** : Grayan; **E. d. M.** : Cenon, Lormont, Camps, St-Maixant.
963. **T. subterraneum** L. Lat. 166; Cld. 274; Ll. F. 97.  
*α. genuinum* Ry.  
S.-var. *major* Jeanj. P.-V. (1924) 134. Cen 1687 (Jj.).  
*β. oxaloides* Bunge S. F. 1246 (Jj.).  
Avril-juillet. Lieux herbeux, pelouses, bords des chemins, surtout dans les terrains siliceux. C.  
La s.-var. AR.; *β.* prés salés de La Hume (Jj.).
964. **T. ochroleucum** L. Lat. 166; Cld. 274; Ll. F. 97.  
Juin-juillet. Lieux herbeux des coteaux boisés, prairies sèches. **III** : St-Mariens, Coutras; **IV Bord.** : Bordeaux, rue Carle-Vernet, Talence, Villenave-d'Ornon, Léognan à Carbonnieux, La Brède, Saint-Morillon; **Baz.** : Saint-Côme, Uzeste, Le Nizan, Roaillan; **Lib.** : Libourne, Fronsac, Saint-Emilion; **E. d. M.** : C.

965. **T. rubens** L. Cld. 272; Ll. F. 96.

Juin-juillet. Bois montueux, pelouses des terrains calcaires. RR. **IV Baz.** : Langon (Ducot.); **Bl.** : Saint-André-de-Cubzac (Broch.); **E. d. M.** : Floirac (D<sup>r</sup> Jeannel).

966. **T. medium** L. Lat. 164; Cld. 273; Ll. F. 97. S. R. 2129 (Merl.).  
*α. genuinum* Ry.

Juin-juillet. Lieux boisés. AR. **III** : Saint-Mariens, Laruscade, Saint-Sauveur, Coutras; **IV Bord.** : Pessac, Léognan, Bègles, La Brède, Martillac; **Bl., Lib.** : Plassac, Saint-Magne, Saint-Germain-la-Rivière, Fronsac; **E. d. M.** : Haux, Espiet, Saint-André-Appelles, Eynesse, Verdélais.

967. **T. pratense** L.

S.-esp. *T. eu-pratense* A. et G.

*α. genuinum* Ry.

S.-var. *villosum* Ry.

*β. microphyllum* Lej. et C.

*γ. brachyanthum* Ry.

Mai-septembre. Prés, bois, lieux herbeux, bords des chemins. C.; s.-var. Bordeaux, rue Carle-Vernet; *β.* lieux arides, lèdes du Cap-Ferret (N.), Créon; *γ.* indiqué par Rouy (Flore) dans notre département.

Race *T. sativum* Crome. Cultivée comme fourrage et subsp.

968. **T. scabrum** L. Lat. 165; Cld. 278; Ll. F. 98.

*β. cylindraceum* Cld.

Mai-juillet. Pelouses, prairies sableuses, lieux secs, coteaux arides. C.; *β.* Arlac (Delb.).

969. **T. striatum** L. Lat. 165; Cld. 277; Ll. F. 98.

*α. genuinum* Ry.

S.-var. *rufescens* Cld.

Mai-juillet. Pelouses, prairies sableuses. C. La s.-var. à Haux (Ram.).

970. **T. Bocconeï** Savi. Cld. 277; Ll. F. 99.

Juin-juillet. Coteaux secs, lieux arides. RR. **I** : Pauillac (Delb.); **III** : Saint-Mariens (Lafitte et Fouc.).

971. **T. arvense** L. Lat. 165; Cld. 276; Ll. F. 97.

Race. *T. Brittingeri* Weit.

Race *T. agrestinum* Jd.

Juin-septembre. Champs, lieux sableux. *T. agrest.* C., surtout dans la partie landaise; *T. Brit.* moins C.

972. **T. incarnatum** L. Lat. 165; Cld. 272; L. F. 96. Représenté par deux races :

Race *T. Molinerii* Balb. Cld. 272. *T. incarnatum* s.-var. *roseum* Ry. Fl.

Race *T. elatius* Gib. et Belli. *T. incarn.* s.-var. *incarnatum* Ry. Fl.

Mai-juillet. *T. Molin.* çà et là surtout dans les lieux sableux. *T. elat.* cultivé comme fourrage et spontané.

973. **T. angustifolium** L. Lat. 165; Cld. 271; Ll. F. 96.

Mai-juillet. Coteaux, lieux secs, calcaires ou sableux.

AC. **I** : Pointe-de-Grave, Pauillac, Le Teich; **II** : Lesparre; **IV Méd.** : Vertheuil; **Bord.** : Mérignac, Talence, Léognan, Villenave-d'Ornon, Sauternes; **Baz.** : Pujols, Saint-Jean-de-Blaignac; **Bl., Lib.** et **E. d. M.** C.

974. **T. lappaceum** L. Lat. 165; Cld. 275; Ll. F. 98.

Mai-juin. Champs, lieux cultivés, bords de la Garonne. RR. **IV Bord.** : Bègles (Merl.); **Baz.** : Langon (Dur.); **Lib.** : Libourne (Desm.); **E. d. M.** : Monségur (Arné), Saint-Maixant (Bel.).

975. **T. maritimum** Huds. Lat. 164; Cld. 273; Ll. F. 97.

Mai-juillet. Prairies humides ou fraîches. C.

#### GENRE 344. — *DORYCNIUM* L.

976. **D. suffruticosum** Vill. Lat. 167; Cld. 287; Ll. F. 100.

Race *D. sphærocarpum* Cld.

Race *D. dolichocarpum* Cld.

Mai-juillet. Coteaux calcaires, lieux arides. *D. sphær.* RR. **IV Bl.** : Bourg (Mot.). *D. dolich.* R. **IV Bord.** : Villenave-d'Ornon, Léognan à Carbonnieux; **Bl.** : La Roque-de-Tau, Bourg au Pain-de-Sucre, Frontsac; **E. d. M.** : Créon.

*Bonjeania recta* (L.) Rchb. *Dorycnium rectum* Ser. Lat. 167. *Lotus rectus* L. Cld. 290. Plante du Midi et de la Corse, indiquée par Lat. à Plassac, n'y a pas été retrouvée.

*Bonjeania hirsuta* (L.) Rchb. Peu rare dans le Lot-et-

Garonne, sur les collines du haut Agenais, pourrait être rencontré au S.-E. de notre département.

GENRE 345. — *LOTUS* (Tourn.) L. (LOTIER)

977. **L. hispidus** Desf. Lat. 167; Cld. 291; Ll. F. 101.

*α. genuinus* Ry.

*β. major* Ry.

*γ. littoralis* Ry.

*δ. approximatus* Cld.

Mai-juillet. Prés et champs, sables humides. C. sur le littoral; AC. dans l'intérieur; *β.* AR.; *δ.* Saint-Christophe-de-Double (Del.).

978. **L. angustissimus** L. Cld. 291; Ll. F. 101.

S.-var. *incurvatus* Cld.

*α. vulgaris* G. G.

S.-var. *glabra* Ry. b. *glabrescens* Cld.

*β. erectus* G. et G.

Mai-juillet. Pelouses, chemins, champs sableux, landes siliceuses. **I** : AC. Plus rare ailleurs. **II** : Gazinet, Salles; **IV Bord.** : Le Haillan, Gradignan, Pessac, Léognan; **E. d. M.** : Sainte-Foy-la-Grande, Le Pian; *β.* AR.

979. **L. uliginosus** Schk. Cld. 294; Ll. F. 101; *L. major* Lat. 168.

*α. glabriusculus* Ry.

*β. villosus* Ry.

Juin-septembre. Prairies humides, bords des eaux, lieux inondés. C.

980. **L. corniculatus** A. et G. Cld. 292. Représenté par deux sous-espèces :

S.-esp. *eu-corniculatus* A. et G. *L. cornic.* (L.) Koch. Cld. 293. Lat. 167; Ll. F. 101.

*α. arvensis* Ser. *α. campestris* Cld.

S.-var. *hirsutus* Ry.

S.-var. *latifolius* Schur.

*β. crassifolius* Ser. b. *maritimus* Cld. S. F. 4936 (Fit.) et 2354 (Bch.).

S.-var. *parvifolius* Ry.; var. *crebrifolius* Lat. 168.

Mai-septembre. Prairies, bois, champs, lieux sableux, bords des chemins. CC.; *β.* sables du littoral, lèdes et dunes. Des formes intermédiaires entre *α* et *β* se rencontrent parfois à une assez grande distance de l'Océan, surtout dans les endroits sableux.

S.-esp. *L. tenuifolius* L. *L. tenuis* Kit. Cld. 294; Ll. F. 101; Fl. C. et Ry.; *L. cornic.* var. *tenuifolius* Poll. Lat. 168.

*β. longicaulis* Mart.

Juin-septembre. **I** : AC. Plus rare dans l'intérieur;  
**II** : Saint-Michel-de-Lesparre; **IV Bord.** : Bègles,  
Léognan, Saint - Aubin, Saint - Jean - de - Blaignac;  
**E. d. M.** : Bassens, Cenon, Artigues, Cadillac;  
*β.* Arbis, Faleyras, Eynesse, Saint-Maixant, Verdelais.

*L. cytisoides* L. s.-esp. *L. Allionii* Desv. Cld. 295; Ll. F. 101.  
Indiqué à La Teste par Grenier et Godron, *Flore de France*; n'y a pas été retrouvé.

GENRE 346. — *TETRAGONOLOBUS* Scop.

981. **T. siliquosus** (L.) Roth. Lat. 168; Cld. 296; Ll. F. 102  
(*α. genuinus* G. G.).

Mai-juillet. Prairies humides, bords des eaux, lieux frais herbeux ou sableux AR. **I** : Gujan; **II** : Lesparre, Blaignan; **IV Méd.** : Vertheuil, Moulis; **Bord.** : Eysines, Villenave-d'Ornon, Léognan au Thil, La Brède, Martillac, Saint-Morillon, Saint-Médard-d'Eyrans, Beautiran.

GENRE 347. — *PSORALEA* (Royen) L.

982. **P. bituminosa** L. Lat. 168; Cld. 297; Ll. F. 100; Cen. 2380 (M. F.). *α. genuinus* Ry.

Juin-septembre. Coteaux arides et lieux stériles. R.  
**IV E. d. M.** : Langon, Saint-Macaire, Saint-Maixant, La Réole, Gironde.

GENRE 348. — *GALEGA* (Tourn.) L.

983. **G. officinalis** L. Lat. 168; Cld. 299; Ll. F. 103.

Juillet-août. Prairies fraîches, fossés humides, bords des eaux. AR. **IV Bord.** : Cadaujac; **E. d. M.** : Carignan, La Poste, Cursan où il est très abondant, çà et là échappé des jardins.

GENRE 349. — *ROBINIA* L. (ROBINIER vulgt. ACACIA)

984. **R. Pseudacacia** L. Lat. 169; Cld. 298.

Fl. mai-juin; fr. juillet. Originaire de l'Amérique du Nord, fréquemment planté.



GENRE 350. — *COLUTEA* (Tourn.) L. (BAGUENAUDIER)

985. **C. arborescens** L.

Mai-juillet. Assez souvent planté et parfois subsp.

GENRE 351. — *ASTRAGALUS* (Tourn.) L.

986. **A. Monspessulanus** L. Ll. F. 104.

Avril-juillet. Pelouses des terrains calcaires. RR.  
**IV E. d. M.** : Gironde (Jarris).

987. **A. glycyphyllus** L. Lat. 170; Cld. 299; Ll. F. 103.

Mai-août. Coteaux boisés, lieux stériles. AR.  
**IV Bord.** : Bègles; **Baz.** : Pompéjac, Préchac, Grignols; **Bl., Lib.** : Saint-André-de-Cubzac, Libourne, Saint-Germain-la-Rivière; **E. d. M.** : Blaignac, Loupiac, Haux, Pineuilh, Eynesse, Sainte-Foy-la-Grande, Frontenac.

988. **A. Bayonensis** Lois. Lat. 170; Cld. 300; Ll. F. 104.

Mai-juin. C. dans les sables du littoral sur toute la côte.

GENRE 352. — *SCORPIURUS* L.

989. **S. subvillosus** L. Lat. 171; Cld. 339; Ll. F. 105.

*α. genuinus* Ry.

S.-var. *leiocarpus* Ry.

Mai-juin. Champs et vignes des coteaux calcaires et pierreux. R. **IV E. d. M.** : Haux, Saint-Genès-de-Lombaud (Ram.), Cambes et Quinsac (Lat.), Capian, Saint-Caprais, en allant de Cambes au Buc (Jal.); la s.-var. à Haux.

GENRE 353. — *ORNITHOPUS* L.

990. **O. pinnatus** (Mill.) Druce. *O. ebracteatus* Brot. Lat. 172; Cld. 343; Ll. F. 106; Fl. C.; *O. extipulatus* Thore Fl. Ry.  
*β. pygmaeus* Ry.

Mai-juillet. Lieux sableux, bois de pins; C. dans la partie landaise; *β.* R.

991. **O. compressus** L. Lat. 172; Cld. 344; Ll. F. 106.

*β. leiocarpus* Tourlet. S. F. 5873 (Jj.).

Mai-juillet. Lieux sableux, bois de pins, C. *β.* R.

992. **O. perpusillus** L. Lat. 172; Cld. 344; Ll. F. 106.

*α. genuinus* Ry.

*β. elongatus* Ry.

*γ. glaber* Corb.

Mai-août. Lieux sableux de nos landes, C. *β.* et *γ.* AR.

993. **O. sativus** Link. *O. roseus* Duf. Lat. 172; Cld. 345; Ll. F. 106.

*α. genuinus* Ry. S. F. 4172 (N.); S. M. 809 (Jal.).

*β. minor* Ry.

Mai-août. Même habitat que le précédent, mais moins C.; *β.* PR.

× *O. Martini* Gir. Ll. F. 106. *O. compressus* × *perpusillus*; *O. perpusillus* × *compressus* Guétr. Les nombreuses formes de cet hybride peuvent être classées en deux groupes :

1. *O. compressus* > *perpusillus*.

*α. typicus* Fouil. (*per compressus*) Pl. hyb. 871, S. F. 5874; Cen. 2266; S. M. 930 (Jj.).

*β. Laterradei* (Jeanj.) Fouil. (*super compressus*) Cen. 2556 (Jj.).

2. *O. perpusillus* > *compressus*.

*α. Fouilladei* Ry. (*per perpusillus*).

*β. Jeanjeani* Fouil. (*super perpusillus*).

Avec les parents et parfois en assez grande quantité.

**II** : Cestas, sur le chemin de Toctoucau (Jj.);

**IV Bord.** : Léognan, au Thil (Jj., 1928), Le Taillan, friche sur le chemin de Germignan (Jj., Beh.), Bordeaux, aux allées de Boutaut, Villenave-d'Ornon (Jj.).

× *O. Bardiei* Jeanj. *O. compressus* × *sativus*.

Léognan, au Thil, un pied (Jeanj., 1928).

× *O. Girandiasi* Guétr. *O. adulterinus* Gir.; *O. sativus* (*roseus*) × *compressus* Guétr.

Léognan, au Thil, quatre pieds (Jeanj.).

#### GENRE 354. — *CORONILLA* (Tourn.) L. (CORONILLE)

994. **C. varia** L. Lat. 171; Cld. 341; Ll. F. 105.

Mai-juillet. Coteaux secs, bois, champs calcaires. AR.

**IV Bord.** : Arlac, Cadaujac, Barsac; **Bl.** : La Roque-de-Tau; **E. d. M.** : Cenon, La Souys, Camiac, Sauveterre-de-Guyenne, La Réole.

995. **C. scorpioides** (L.) Koch. Lat. 171; Cld. 341; Ll. F. 105. S. R. 2378 (Bon.).

Avril-juin. Pelouses, champs, moissons des terrains calcaires. AC. **II** : Ordonnac, Cestas; **IV Méd.** : çà et là; **Bord.** : Gradignan, Barsac; **Baz.** : Poussignac; **Bl.** : C.; **E. d. M.** : Saint-Michel, Lapuyade, Saint-Maixant, La Réole.

996. **C. Emerus** L. Lat. 171; Cld. 340; Ll. F. 105. S. F. 6873 (Beh.).

Avril-juin. Coteaux calcaires pierreux et ombragés. PC. **IV Bord.** : Gradignan; **Bl., Lib.** : de Bourg à la Reuille, Saint-André-de-Cubzac, Fronsac, Saint-Germain-la-Rivière, Arveyres, Saillans; **E. d. M.** : Lormont, Floirac, Cenon, La Souys, La Tresne, Tresses-Mélac, Baurech.

997. **C. minima** L. Cld. 341; Ll. F. 105.

Mai-juillet. Coteaux secs, pelouses arides des terrains calcaires. R. **IV Bl.** : coteaux de Saint-Laurent, près de Bourg (Comme), Marcamps (Mot.), Saint-Gervais (Jarris), Saint-Laurent-d'Arce.

GENRE 355. — *HIPPOCREPIS* L.

998. **H. comosa** L. Lat. 172; Cld. 346; Ll. F. 107.

Avril-juillet. Lieux secs, pelouses arides, bords des chemins et des bois. C. dans les terrains calcaires.

GENRE 356. — *ONOBRYCHIS* L. (SAINFOIN)

999. **O. viciifolia** Scop. s.-esp. *O. sativa* (Lamk.) Thg. *O. vic. α. culta* G. G. Fl. Ry. *O. sativa* Lamk. Lat. 173; Cld. 347; Ll. F. 107; Fl. C.

Mai-juillet. Cultivé comme fourrage et çà et là subsp.

GENRE 357. — *CICER* (Tourn.) L. (POIS CHICHE)

1000. **C. arietinum** L. Lat. 173; Cld. 323.

Mai-juillet. Cultivé et parfois sorti des cultures.

*Arachis hypogea* L. Arachide. Assez fréquemment aux docks, dans les terrains avoisinants, et à Bassens.

GENRE 358. — *VICIA* (Tourn.) L. (VESCE)

1001. **V. lutea** L. Lat. 175; Cld. 310; Ll. F. 109.

*β. hirta* Lois. *V. hirta* Balb. Ll. F. 109. S. F. 4941 (Jal.).

Mai-juillet. Lieux de préférence sableux, moissons.

AC.  $\beta$ . AR. Médoc, Bordeaux rue Carle-Vernet,  
Villenave-d'Ornon, La Tresne, La Réole.

1002. **V. lathyroides** L. Lat. 175; Cld. 307; Ll. F. 110.

Avril-juin. Surtout dans les pelouses des terrains  
sableux. AR. **I** : Pointe-de-Grave, Soulac, Cazaux;  
**IV Bord.** : Caychac, Blanquefort, Le Haillan,  
Villenave-d'Ornon, Barsac; **Baz.** : Langon, Bernos.

1003. **V. sativa** L. Lat. 175; Cld. 307; Ll. F. 109.

$\alpha$ . *obovata* Ser.

S.-var. *albiflora* Ry.

$\beta$ . *torulosa* Ry.

$\gamma$ . *macrocarpa* Moris. *V. Morisiana* Jd. Cld. 307.

Mai-août.  $\alpha$ . (Vesce) cultivée et subspontanée dans  
d'autres cultures;  $\beta$ . à rechercher;  $\gamma$ . sans doute  
PR. Le Haillan, Le Taillan (Jj.).

S.-esp. *V. angustifolia* L. Lat. 175; Cld. 308; Ll. F. 109.

f<sup>a</sup> *pedunculata* Jeanj. S. F. 4940 (Jal. et Jj.).

f<sup>a</sup> *pubescens*.

$\alpha$ . *Bobarti* Forst. Cld. 308.

S.-var. *typica* Ry. (pro var.) *V. Bobarti* Bor.  
Cld. 309.

S.-var. *uncinata* Desv.

$\beta$ . *segetalis* Thuill. S. F. 4939 (Jal. et Jj.).

S.-var. *glabra* Ry.

S.-var. *hirta* Jeanj.

$\alpha$  et  $\beta$  C.; s.-var. *glabra* AR.; s.-var. *hirta* : Le Tail-  
lan (Jj.).

1004. **V. Bithynica** L. Lat. 175; Cld. 311; Ll. F. 109.

S.-var. *variegata* Ry. Cen. 2686 (Bch.).

Avril-juin. Moissons, prairies, talus des fossés.  
Répandu dans tout le département, mais peu  
abondant.

1005. **V. Faba** L. Lat. 176; Cld. 305; Ll. F. 108.

Mai-juillet. Cultivé en grand et parfois hors des  
cultures.

*V. Narbonensis* L. Cld. 310; Ll. F. 108.  $\beta$ . *serratifolia* Koch.

Adv. assez souvent rencontré. Environs de Bordeaux, Saint-  
Médard-de-Guizières, Bourg.

1006. **V. sepium** L. Lat. 175; Cld. 312; Ll. F. 109.

S.-var. *ochroleuca* Ry.

S.-var. *alba* Ry.

Avril-octobre. Haies, buissons, bois herbeux C.

1007. **V. hirsuta** (L.) Gray. Lat. 174; Cld. 319. *Ervum hirsutum* L. Ll. F. 110.

S.-var. *macroserma* Cld.

$\alpha$ . *eriocarpa* G. G.

$\beta$ . *leiocarpa* Moris.

Mai-septembre. Moissons, haies, bois.  $\alpha$ . C.;  $\beta$ . à rechercher; la s.-var. à La Bastide (Delb.).

1008. **V. Ervilia** Willd. Cld. 321. *Ervum Ervilia* L. Ll. F. 111.

Mai-juillet. Cultivé comme fourrage et parfois sorti des cultures.

1009. **V. tetrasperma** (L.) Mœnch.

S.-esp. *V. eu-tetrasperma* Briq. *V. tetrasp.* Lat. 174; Cld. 320; Fl. C.; *V. gemella* Crantz. Fl. Ry. *Ervum tetraspermum* L. Ll. F. 110.

$\alpha$ . *leiocarpa* G. et G.

$\beta$ . *eriocarpa* G. et G.

Mai-septembre. Haies, bords des fossés, champs, moissons.  $\alpha$ . C;  $\beta$ . à rechercher.

S.-esp. *V. gracilis* Lois. Lat. 174; Cld. 321. *Ervum gracile* D. C. Ll. F. 110.

$\alpha$ . *leiocarpa* G. G.

S.-var. *stenophylla* Jeanj.

$\beta$ . *eriocarpa* G. et G.

Mai-juillet. Lieux secs et arides.  $\alpha$ . AC.; la s.-var. Canéjan (Jj.);  $\beta$ . à rechercher.

1010. **V. Cassubica** L. Cld. 314; *Ervum Cassubicum* Pet. Ll. F. 111.

$\beta$ . *oroboides* Cld.

Juin-juillet. Bois et taillis. RR. **III** : bois entre Guîtres et Coutras; **IV Lib.** : Libourne  $\beta$ .

1011. **V. Orobus** DC. Cld. 314. *Ervum Orobus* Ll. F. 111.

Mai-juillet. Bois. RR. **III** : Saint-Mariens (Lemarié, Breignet).

1012. **V. atropurpurea** Desf. Cld. 318; Ll. F. 108. Représenté par la race *V. perennis* DC. *V. aquitanica* Cld.

Mai-juillet. RR. **I** : La Teste, Saint-Yzans; **IV Bord.** : Blanquefort; **E. d. M.** : La Tresne, La Sauve.

1013. **V. villosa** Roth. Représenté par deux sous-espèces et une race.

S.-esp. *V. eu-villosa* Cavil. S. F. 4943 (Bch. et Jj.).

Mai-août. Champs cultivés, moissons, friches, lieux vagues. **IV Bord.** : PR. dans les environs de Bordeaux où il se répand de plus en plus; Blanquefort, Parempuyre (Jal.); Léognan au Thil (Bch.), Villenave-d'Ornon, Cadaujac (Jj.), Gradi-gnan, Canéjan, Saint-Morillon.

Race *V. Godroni* Ry. *V. villosa* Cld. 318; Lat. 74; Ll. F. 108.

*α. genuina* Ry.

S.-var. *subulata* Cld.

R. I : La Teste; **IV Baz.** : Langon, Le Nizan, s.-var.

**Bl.** : Saint-Laurent-d'Arce.

S.-esp. *V. varia* Host. Cld. 317; Ll. F. 108; *V. dasycarpa* Ten. Fl. Ry.

*α. latifolia* Ry.

*β. angustifolia* Ry.

*α.* AC.; *β.* R. : Bordeaux, rue Carle-Vernet et de La Réole à St-Michel (Neyr.); Villenave-d'Ornon (Jeanj.); Lugaignac (M. F.).

1014. **V. Cracca** L.

S.-esp. *V. imbricata* Gilib. *V. Cracca* L. Cld. 315; Ll. F. 107.

*α. latifolia* Ry. S. F. 4667 (Jal.).

S.-var. *sericea* Peterm. Cen. 3014 Bch.

*β. linearis* Ry.

Mai-août. Haies, bois, moissons. C.; *β.* Villenave-d'Ornon (Jeanj.).

S.-esp. *V. tenuifolia* Roth. Cld. 316; Ll. F. 107.

Juin-août. Haies, buissons, lieux vagues. RR.

**IV Bord.** : Villenave-d'Ornon (Jeanj.); **Baz.** : Cudos.

GENRE 359. — *LENS* (Tourn.) Adans. (LENTILLE)

1015. **L. culinaris** Medik. *L. esculenta* Mœnch. Fl. Ry. *Vicia Lens*.

*α. vulgaris* G. G. Cld. 322; Fl. C.; *Ervum Lens* Lat. 176.

*β. disperma* Roxb. *V. Lens β. subsphærosperma* G. G. Cld. 322.

Mai-juillet. Peu cultivé dans le département.

GENRE 360. — *LATHYRUS* (Tourn.) L. (GESSE)

1016. **L. Aphaca** L. Lat. 177; Cld. 326; Ll. F. 112.

Mai-août. Moissons, lieux cultivés, haies, friches. C.



1017. **L. Nissolia** L. Lat. 177; Cld. 326; Ll. F. 112.  
*α. lanceolatus* Ry. S. M. 522 (Jal.).  
*β. linearis* Ry.  
 Mai-août. Moissons, lieux herbeux, bois, taillis. **I** :  
 Le Verdon, Le Teich. **IV** : AC.
1018. **L. annuus** L.  
*α. genuinus* Ry. S. F. 6109 (Jal.).  
 Mai-juin. Lieux incultes, moissons. RR. **IV E. d. M.** :  
 Saint-Germain-du-Puch; moissons près du Châ-  
 teau du Grand-Puch (Jal. et Bch., 1930) A  
 rechercher.
1019. **L. hirsutus** L. Lat. 178; Cld. 328; Ll. F. 113. S. F. 5871  
 (Bch.).  
 Mai-juillet. Champs, moissons. C.
1020. **L. Cicera** L. Lat. 177; Cld. 327.  
 Mai-juillet. Cultivé comme fourrage.
1021. **L. sphæricus** Retz. Lat. 177; Cld. 332; Ll. F. 112.  
*α. genuinus* Ry.  
*β. stenophyllus* Boiss.  
 Mai-juillet. Champs, moissons, lieux secs, coteaux  
 calcaires. **I** : Gujan; **III** : Coutras; **IV Bord.** :  
 Saint-Médard; **Baz.** : Langon, Uzeste, Gensac;  
**Bl., Lib.** : Saint-Christoly, La Roque-de-Tau,  
 Saint-Emilion, Saint-Laurent-des-Combes, Saint-  
 Etienne-de-Lisse; **E. d. M.** : AC.
1022. **L. angulatus** Willd. Lat. 177; Cld. 331; Ll. F. 113.  
*α. genuinus* Ry.  
*β. angustifolius* Ry.  
*γ. brachycarpus* Ry.  
 Mai-juin. Champs incultes et moissons des terrains  
 sableux. AC. *β* plus répandu qu'*α*; *γ*. Canéjan,  
 friche au Courneau (Jj.).
1023. **L. pratensis** L. Lat. 177; Cld. 331; Ll. F. 113.  
 S.-var. *pubescens* Beck.  
 S.-var. *velutinus* DC.  
 Mai-août. Haies, buissons, prairies, bords des bois. C.  
 S.-var. *velut.* Bordeaux rue Carle-Vernet (Neyr.).
1024. **L. Pannonicus** (Kram.) Garcke. *L. aspheloides* G. G.  
 Cld. 334; *L. albus* Kit. Fl. C. et Ry.; *Orobis albus* L. Ll.  
 F. 114. S. R. 1242 (Merl.); Cen. 2117 (Jj.) S. M. 953 (M. F.).  
*β. setifolius* Cld.

*γ. obtusatus* Cld.

Mai-juillet. Prairies basses et humides. **AR. II** : Saint-Yzans, Ordonnac, Blaignan, Couquèques, Arsac;  
**III** : Saint-Savin, Saugon, Saint-Mariens, Laruscade, Cavignac; **IV** : Montussan.

1025. **L. montanus** (L.) Bernh. *L. macrorhizus* Wimm.; Cld. 333; Fl. C. et Ry.; *Orob. tuberosus* L. Lat. 179; Ll. F. 114.

*α. genuinus* Godr.

*β. Pyrenaicus* DC.

*γ. variifolius* Martn.

*ε. tenuifolius* Roth. Race *L. Rothii* Ry.

Avril-juin. Bois, buissons. *α* C.; *β* et *γ* non signalés;  
*ε* R. Gaillan, Saint-Ciers-la-Lande, Le Nizan, Naujan et Postiac.

1026. **L. niger** Bernh. Cld. 333. *Orob. niger* L. Lat. 179; Ll. F. 114.

*α. genuinus* Ry.

Mai-juillet. Coteaux des terrains calcaires. **III** : Saint-Mariens, Guîtres; **IV Bord.** : Bègles, Léognan au Thil; **Bl., Lib.** et **E. d. M.** AC.

1027. **L. tuberosus** L. Lat. 178; Cld. 330; Ll. F. 113.

Juillet-août. Haies, moissons, champs calcaires ou argileux. **RR. IV Bord.** : Pessac (Lat.), Villenave-d'Ornon (Jj.); **Baz.** : Lignac et sur d'autres points du Bazadais; **E. d. M.** : Floirac, Haux.

1028. **L. palustris** L. Lat. 178; Cld. 330; Ll. F. 114.

*α. latifolius* Lamk.; *α. genuinus* G. G. Cld.

*β. linearifolius* Ser.

Mai-août. Prairies humides, marais, bords des eaux. **RR. IV Bord.** : Blanquefort, berges de la Jalle (Ram., 1851); Preignac (Bel.); **Lib.** : palus d'Arveyres (Lat.).

1029. **L. silvestris** (L.) P. F. Représenté par deux s.-esp.

S.-esp. *L. eu-silvestris* P. F.

Juin-juillet. Haies, bois, taillis; parfois dans les moissons. **PC. IV Bord.** : Blanquefort, Bègles, Barsac; **Baz.** : Grignols; **Bl.** : Bourg; **E. d. M.** : La Souys, Les Bons-Enfants, Lignan, Daignac, Targon, Sainte-Foy-la-Grande.

S.-esp. *L. latifolius* L. Lat. 178; Cld. 319; Ll. F. 114.

*α. genuinus* G. G.

*β. neglectus* Pucl.

Juillet-août. Haies, taillis, bords des bois C.  $\beta$ . Pom-pignac (Lesp.), Blanquefort (Neyr.).

GENRE 361. — *PISUM* (Tourn.) L. (POIS)

1030. **P. sativum** L.

S.-esp. *P. hortense* Neilr. *P. sativum* L. Cld. 336 (*Petit pois*).

S.-esp. *P. arvense* L. Cld. 337 (*Pisaille, Pois de pigeon*).

S.-esp. *P. elatius* Stev. *P. Tuffetii* Less. Cld. 338; Ll. F. 111.

Avril-juillet. De nombreuses variétés sont cultivées.

*P. elatius* indiqué dans la Charente-Inférieure et le Lot-et-Garonne, est à rechercher dans nos limites.

GENRE 362. — *PHASEOLUS* (Tourn.) L. (HARICOT)

1031. **P. vulgaris** L. Lat. 179; Cld. 301.

Var. *communis* Asch.

Var. *nanus* L.

Juin-septembre. Cultivé sous de nombreuses variétés.

FAMILLE LXXIV. — LYTHRACÉES

GENRE 363. — *LYTHRUM* L. (SALICAIRE)

1032. **L. Salicaria** L. Lat. 184; Ll. F. 135.

$\alpha$ . *vulgare* DC.

S.-var. *alternifolium* C. et G.

S.-var. *verticillatum* C. et G.

S.-var. *cinereum* C. et G.

S.-var. *bracteatum* Bieb. et M.

$\beta$ . *gracile* DC.

Juin-septembre. Lieux humides et bords des eaux. C.

$\beta$ . Lèdes du Cap-Ferret (Neyr.), de Lège (Mot.).

1033. **L. hyssopifolia** L. Lat. 184; Ll. F. 135.

$\beta$ . *biflorum* Ry.

Mai-septembre. Lieux humides PC. **I** : Pauillac, Vertheuil, Soulac, La Teste, Le Teich; **II** : Castelnau, Facture; **III** : Coutras; **IV Bord.** : Bruges, Gradignan  $\beta$  (Jal.); **Baz.** : Bazas, Birac, Bieujac; **E. d. M.** : Bassens, Cadillac, Saint-Maixant, La Réole, Saint-Hilaire-la-Noaille, Les Loges.

*L. flexuosum* Lag. *L. Græfferi* Ten. est, d'après Desmoulins, indiqué dans la Gironde par Laterrade, Lloyd et Fou-

caud, Coste et Rouy. La plante, trouvée à Carbonnieux par Desmoulins, est sans conteste un *L. Hyssopifolia* (de Litardière, Jeanj.). Un pied de *L. flexuosum*, adv., a été reconnu aux docks en 1938 (Jeanj.).

GENRE 364. — *PEPLIS* L. (POURPIER)

1034. **P. Portula** L. Lat. 184; Ll. F. 136.

Juin-septembre. Lieux humides, bords des eaux, surtout dans les terrains sableux. AC.

Race *P. longidentata* Boiss.

R. La Teste, Le Teich, Facture, Caudos, Mios le long de la route de Biganos (N.).

FAMILLE LXXV. — PUNICACÉES

GENRE 365. — *PUNICA* (Tourn.) L. (GRENADIER)

1035. **P. Granatum** L. Lat. 115.

Juin-juillet. Cultivé et parfois subspontané.

FAMILLE LXXVI. — CENOTHÉRACÉES

GENRE 366. — *LUDWIGIA* L.

1036. **L. palustris** (L.) Elliott.; *L. apetala* Walt. Fl. Ry. *Isnardia palustris* L. Lat. 182; Ll. F. 183; Fl. C.

Juin-septembre. Lieux marécageux, étangs, cours d'eau. AC. dans les terrains sableux. Soulac, Lacanau, La Teste, Cazaux, Lamothe, Mios, Salles, Lapouyade, Bruges, Blanquefort, Langon.

GENRE 367. — *CIRCEA* (Tourn.) L. (CIRCÉE)

1037. **C. Lutetiana** L. Lat. 182; Ll. F. 133.

Juin-septembre. Bois, lieux frais et couverts. PC.  
**II** : Grayan, Cestas; **IV Bord.** : Villenave-d'Ornon, Labrède; **Baz.** : Langon, Castets; **Lib.** : Vayres;  
**E. d. M.** : Floirac, Cénac, La Tresne, Haux, Roquebrune, Saint-Seurin, où il est C. (Queyr.).

GENRE 368. — *TRAPA* L. (MACRE, CHATAIGNE D'EAU)

1038. **T. natans** L. Lat. 183; Ll. F. 133; S. R. 2625 (Merl.).

Juin-juillet. Mares et étangs, parfois dans les cours d'eau. **R. III** : Coutras, Camps dans l'Isle, Abzac, Saint-Médard-de-Guizières.

GENRE 369. — *JUSSIEUA* L.

1039. **J. repens** L. S.-esp. *J. grandiflora* Michx.

Juillet-septembre. Lieux humides. Naturalisé dans les environs de Bordeaux et le Réolais, en voie d'extension; **IV Bord.** : Bruges, Saint-Médard-d'Eyrans; **E. d. M.** : Bassens, La Bastide, abondant dans l'escournet du Dropt, à Gironde, et au Prieur, dans l'ancien bras de la Garonne (Queyr.).

GENRE 370. — *ÆNOTHERA* L. (ONAGRE)

1040. **Æ. stricta** Ledeb.

Juillet-septembre. Lieux vagues, surtout sableux. **R.**  
**I** : Pauillac, Lacanau-Océan, La Teste, Arcachon;  
**IV Bord.** : Bruges, Bègles, Villenave-d'Ornon.

1041. **Æ. muricata** L. S.-esp. *eu-muricata* (L.) P. F. Cen. 2400  
(Bch. sub. *Æ. parviflora* L.).

Juin-août. Lieux vagues. **I** : Arcachon; **IV Bord.** : Villenave-d'Ornon; **E. d. M.** : Bassens, Lormont.

1042. **Æ. biennis** L.

S.-esp. *Æ. eu-biennis* (L.) P. F.; Lat. 182; Ll. F. 132.

Juin-septembre. Lieux sableux, terrains vagues, berges des cours d'eau, talus des voies ferrées. **AR.**  
**I** : Soulac, La Teste; **II** : Saint-Laurent; **III** : Coutras; **IV Bord.** : Bègles, Villenave-d'Ornon, Léognan; **E. d. M.** : Bassens, Gensac, La Réole, Gironde.

S.-esp. *Æ. suaveolens* Desf.

Juin-septembre. **RR.** **I** : Arcachon; **II** : Mios;  
**IV Bord.** : Villenave-d'Ornon; **E. d. M.** : Bassens.

GENRE 371. — *EPILOBIUM* L. (EPILOBE)

*E. collinum* Gmel. *E. lanceolatum* β. *collinum* Lat. 637.  
Indiqué par Laterrade à Cenon, n'y a pas été retrouvé.

1043. **E. lanceolatum** Seb. et M. Lat. 637; Ll. F. 131.

Juin-septembre. Bois, haies, talus, C.

1044. **E. hirsutum** L. Lat. 181; Ll. F. 130.  
β. *villosissimum* Koch.; β. *intermedium* Lat. 181.  
γ. *subglabrum* Koch.  
Juin-septembre. Fossés humides, bords des eaux, C.;  
les var. PR.
1045. **E. parviflorum** Schreb. Lat. 181; Ll. F. 131.  
β. *intermedium* Mérat.  
γ. *verticillatum* Ry. et C.  
δ. *subglabrum* Koch.  
ε. *menthoides* Boiss.  
Juin-septembre. Lieux humides, C.; β, γ, δ çà et là  
PR.; ε Villenave-d'Ornon (Jj.).
1046. **E. tetragonum** L. Représenté par deux sous-espèces.  
S.-esp. *E. adnatum* Griseb. *E. tetrag.* L. Lat. 181; Ll. F. 132;  
Fl. C.  
Juin-septembre. Lieux frais, fossés, marais, AC.  
**I** : Cazaux, Vertheuil; **IV Bord.** : Bordeaux, rue  
Carle-Vernet, Le Bouscat, Bruges, Blanquefort,  
Parempuyre, Villenave-d'Ornon; **Baz.** : Villan-  
draut; **Lib.** : Saint-Michel-la-Rivière; **E. d. M.** :  
Bassens, La Réole; abondant sur les bords du  
Dropt (Queyr.).  
S.-esp. *E. Lamyi* Schultz.  
R. **I** : Lacanau, Arès; **IV Bord.** : Bordeaux, rue  
Carle-Vernet, Bruges route de Parempuyre, Ville-  
nave-d'Ornon; **E. d. M.** : Verdelaïs, Roquetaillade.
1047. **E. obscurum** Schreb.  
β. *congestum* Cld. P.-V. (1890).  
Juin-septembre. Généralement dans les endroits  
humides. R. **I** : Le Teich, Arès; **III** : Saint-Ciers-  
la-Lande, Donnezac; **IV E. d. M.** : La Réole;  
β. Arès (Cld.), La Réole.
1048. **E. palustre** L. Lat. 181; Ll. F. 131.  
Juin-septembre. Marais, lieux humides. RR. **I** :  
Marais près de la Leyre (Lat.); Arès, lèdes de  
Pitchourlin (Cld.); lèdes de Piquey.  
× *E. sericeum* Schum. *E. hirsutum* × *parviflorum*.  
Villenave-d'Ornon (Jeanj., 1937), La Teste, route  
d'Arcachon (Jeanj., 1939).  
× *E. Weissemburgense* Schultz. *E. parviflorum* × *adnatum*.  
Cazaux (Cld., 1890), un pied.



× *E. Burdigalense* Jeanj. *E. adnatum* × *parviflorum*.  
 $\alpha$ . *peradnatum*.

$\beta$ . *superadnatum* var. *Raymondiense* Lamb.

Villenave-d'Ornon, terrain nivelé par la C<sup>ie</sup> du  
 Midi, où il était assez abondant (Jeanj., 1929),  
 Bruges, allées de Boutaut (Jeanj.), La Teste, route  
 d'Arcachon (Jeanj.).

× *E. Imbaultianum* Lamb. *E. Lamyi* × *parviflorum* Cld.  
 in hb.

Lacanau (Dur.), Arès, lèdes de Pitchourlin (Cld.).

## FAMILLE LXXVII. — HALORRHAGIDACÉES

GENRE 372. — *MYRIOPHYLLUM* (Vaill.) L.

1049. **M. alterniflorum** DC. Lat. 637; Ll. F. 134.

Juillet-septembre. Ruisseaux, eaux stagnantes surtout  
 des terrains siliceux. C. (Lat., 1847).

1050. **M. spicatum** L. Lat. 183; Ll. F. 134.

Juillet-septembre. Mares, étangs, eaux stagnantes, C.

1051. **M. verticillatum** L. Lat. 183; Ll. F. 134.

$\alpha$ . *pennatifidum* Walbr.

$\beta$ . *intermedium* Koch.

$\gamma$ . *pectinatum* Walbr.

Juin-août. Fossés, mares, étangs, marais, C.  $\beta$ . Allées  
 de Boutaut (Neyr.);  $\gamma$ . Barsac (Bel.).

1052. **M. Brasiliense** Cambess. *M. proserpinacoides* Gill.  
 S. F. 3416 (Beh.).

Juin-septembre. Fossés aquatiques, marais. Plante  
 originaire de l'Amérique du Sud, naturalisée dans  
 les environs de Bordeaux où elle se répand de  
 plus en plus : Bruges, La Bastide.

## FAMILLE LXXVIII. — HIPPURIDACÉES

GENRE 373. — *HIPPURIS* L.

1053. **H. vulgaris** L. Lat. 199; Ll. F. 134.

Mai-août. Fossés, mares, cours d'eau, AR. **I** : Pauil-  
 lac; **IV Bord.** : Bruges, allées de Boutaut, Blan-  
 quefort, Bègles, Saint - Médard - d'Eyrans; **Bl.** :  
 indiqué dans le Blayais.

FAMILLE LXXIX. — MALVACÉES

GENRE 374. — *MALVA* L. (MAUVE)

1054. **M. Alcea** L. Lat. 88; Cld. 190; Ll. F. 72.

*β. fastigiata* Cav. (pro prol. Fl. Ry.).

Juin-septembre. Haies, lisières des bois, carrières abandonnées, R. **IV Bord.** : Caudéran (Lat.);

**E. d. M.** : Artigues, Saint-Maixant, Saint-Macaire, La Réole; *β.* Bassens (Neyr. et Bch.).

1055. **M. moschata** L. Lat. 88; Cld. 190; Ll. F. 73.

*α. laciniata* G. G.

*β. heterophylla* Lej. et Court. *b. intermedia* G. G. Cld. 191.

Juin-septembre. Lieux secs et arides, lisières des bois. AC. **I** : Arès; **III** : Coutras, Les Eglisottes;

**IV Bord.** : Bordeaux, rue Carle-Vernet *β*; Caudéran, Pessac, Léognan, Gradignan, Villenave-d'Ornon, Barsac *β*; **Lib.** : Libourne; **E. d. M.** : Saint-Jean-de-Blaignac, Ste-Foy-la-Grande, Hure.

1056. **M. silvestris** L. Lat. 88; Cld. 191; Ll. F. 73.

*α. latiloba* Celak.

*β. angustiloba* Celak.

S.-var. *parvifolia* Schur.

Mai-octobre. Lieux incultes, haies, décombres, bords des chemins. C. *β.* R.; la s.-var. à La Grave-d'Ambarès (Desm.).

1057. **M. rotundifolia** L. Lat. 88; Cld. 192; Ll. F. 73.

Mai-août. Bords des chemins, lieux incultes. C.

1058. **M. Nicæensis** All. Lat. 89; Cld. 191; Ll. F. 73.

*Lavatera arborea* L. Plante méditerranéenne souvent plantée et que l'on peut trouver hors des jardins. Paraît naturalisée sur le coteau calc. de Gauriac, près de Bourg (Mot.).

GENRE 375. — *ALTHEA* L. (GUIMAUVE)

1059. **A. hirsuta** L. Lat. 89; Cld. 194; Ll. F. 74.

Juin-septembre. Champs des terrains calcaires.

**III** : Saint-Savin, Saint-Mariens; **IV Bord.** : Léognan à Carbonnieux; **Baz.** : Sauternes, Grignols; **Bl.**, **Lib.** : Saint-Christoly, Bourg, Plas-

sac, Marcamps, Saint-André-de-Cubzac, Castillon; **E. d. M.** : C.

1060. **A. officinalis** L. Lat. 89; Cld. 193; Ll. F. 73. S. F. 1606 (Beh.).

*β. ambigua* Ry.

Juin-août. Lieux humides ou marécageux, bords des fossés, des cours d'eau. C. *β.* Bordeaux rue Carle-Vernet, Bruges, Cap-Ferret (Neyr.).

1061. **A. cannabina** L. Cld. 193; Ll. F. 74; Cen. 2069 (Beh.).

Juin-août. Haies, bords des chemins, coteaux. AC.  
**IV Méd.** : Ordonnac; **Bord.** : Léognan, Parem-puyre; **Baz.** : Grignols; **Bl., Lib.** : Blaye, Saint-Ciers, Saint-André-de-Cubzac, Castillon, Saint-Laurent-des-Combes, St-Etienne-de-Lisse; **E. d. M.** : Lormont, La Souys, Bouliac, La Tresne, Camiac, Cubzac, Saint-Emilion, La Réole, Sainte-Foy-la-Grande, Rauzan.

GENRE 376. — *HIBISCUS* L.

1062. **H. Moscheutos** L. S.-esp. *H. roseus* Thore Cld. 194.

Juillet-septembre. **I** : Biganos, marais des bords de La Leyre (de Mensignac, 1877; Broch., 1892); non revu depuis.

## FAMILLE LXXX. — TILIACÉES

GENRE 377. — *TILIA* (Tourn.) L. (TILLEUL)

1063. **T. platyphyllos** Scop. Cld. 187; *T. grandifolia* Ehrh. L. F. 75.

Juin-juillet. Fréquemment planté sur les places publiques, dans les parcs et autour des habitations..

1064. **T. cordata** Mill. *T. Europæa* L. Lat. 90; *T. silvestris* Desf. Cld. 188. *T. ulmifolia* Scop. Fl. Ry.; *T. parvifolia* Ehrh. Ll. F. 75; Fl. C.

*α. ovalifolia* Spach.

*β. cordifolia* Spach.

*γ. parvifolia* Rchb.

Juin-août. Plus rarement planté que le précédent.

**IV Baz.** : paraît être spontané à Préchac, sur les bords accidentés du Ciron, au Moulin de Pompéjac (Cld.); *β* et *γ* même station.

OBS. — Clavaud, 187, donne un tableau analytique d'autres

espèces de *Tilia* plantées dans nos villes, dans les parcs et les jardins. A Bordeaux et dans les environs, *T. argentea* Desf. à feuilles blanches cotonneuses en dessous et à fruits ovoïdes à côtes peu saillantes, est assez souvent planté.

## FAMILLE LXXXI. — LINACÉES

GENRE 378. — *RADIOLA* (Dillen.) Roth.

1065. **R. linoides** Roth. Lat. 136; Cld. 186; Ll. F. 72. S. F. 381<sup>ter</sup> (Jeanj.).

Juin-août. Lieux humides et sablonneux; fossés inondés l'hiver **I**, **II**, **III** CC.; **IV** moins C.

GENRE 379. — *LINUM* (Tourn.) L. (LIN)

1066. **L. catharticum** L. Lat. 135; Cld. 185; Ll. F. 72.

Juin-août. Prés, pelouses, clairières des bois, bords des chemins, C.

1067. **L. Gallicum** L. Lat. 134; Cld. 182; Ll. F. 71.

Juin-août. Moissons, pelouses, lieux incultes. PC. **III** : Saint-Mariens; **IV Bord.** : Gradignan, Villenave-d'Ornon, Le Pian; **Baz.** : Roaillan; **Lib.** : Castillon; **E. d. M.** : Lormont, Cenon, Floirac, Cénac, Haux, Yvrac, Saint-Genès-de-Lombaud, Saint-Caprais.

1068. **L. corymbulosum** Rehb. Lat. 134; Cld. 183; *L. strictum*. S.-esp. *L. corymb.* Fl. Ry.

Mai-juillet. Lieux incultes, pelouses, R. **IV Méd.** : Saint-Yzans; **Bl.** : Bourg au Pain de Sucre, Saint-André-de-Cubzac; **E. d. M.** : Lormont, Haux.

1069. **L. strictum** L. Lat. 135; Cld. 183; Ll. F. 71.

Mai-août. Coteaux secs calcaires; **IV Baz.** : Langon, Fargues, Grignols; **Bl.**, **Lib.** : La Roque-de-Tau, Saint-Michel-la-Rivière; **E. d. M.** : C.

1070. **L. tenuifolium** L. Lat. 135; Cld. 184; Ll. F. 71.

Juin-août. Coteaux calcaires arides, lieux secs et stériles; **IV Méd.** : Ordonnac, Lesparre, Saint-Germain; **Bord.** : Blanquefort, Gajac, Saint-Médard-en-Jalles; **Baz.** : Fargues; **Bl.**, **Lib.** et **E. d. M.** : C.

1071. **L. angustifolium** Huds. Lat. 135; Cld. 184; Ll. F. 72.  
Mai-juillet. Bords des chemins, prairies, lieux herbeux, C.
1072. **L. usitatissimum** L. Lat. 135; Cld. 185; Ll. F. 72.  
Mai-juillet. Cult. autrefois; se rencontre encore, subsp., çà et là.

## FAMILLE LXXXII. — OXALIDACÉES

### GENRE 380. — *OXALIS* L.

1073. **O. Acetosella** L. Cld. 217; Ll. F. 82.  
Avril-juin. Lieux ombragés et bois humides, R.  
**Baz.** : Bazas, Bieujac, Savignac, Birac; **E. d. M.** : Soullignac, Monségur, La Réole.
1074. **O. corniculata** L. Lat. 110; Cld. 216; Ll. F. 82.  
*α. genuina* Ry.  
*β. villosa* Hohen.  
*γ. atropurpurea* Van Houtte. Cen. 2749 (Beh. sub. var. *rubra* Hort.).  
Mai-octobre. Murs, friches, jardins, lieux cult. C.  
*β.* Floirac, Toulonne; *γ.* cult. dans les jardins d'où il s'échappe fréquemment.
1075. **O. stricta** L. Cld. 216.  
Juin-octobre. Plante originaire de l'Amérique du Nord, naturalisée au Haillan, dans les vignes du Château Catros (Groupe bot. 1927).  
*O. cernua* Thunb., originaire du Cap de Bonne-Espérance et naturalisée en Provence; a été cueillie sur nos côtes, à Soulac et à Lacanau.

## FAMILLE LXXXIII. — GÉRANIACÉES

### GENRE 381. — *GERANIUM* L.

1076. **G. sanguineum** L. Lat. 108; Cld. 196; Ll. F. 79.  
Mai-septembre. Lieux secs des terrains calcaires et sablonneux. PC. **III** : Saint-Mariens, Saint-Savin, Saint-Christophe; **IV Méd.** : Saint-Laurent, Saint-Julien; **Bord.** : Blanquefort, Léognan, Gradignan, Villenave-d'Ornon à Sarcignan; **Baz.** : Fargues, Bazas, Cazeneuve, Pompéjac, Préchac, Cudos;

**Bl., Lib. :** Saint-Laurent-d'Arce, Martillac, Etauliers, Saint-André-de-Cubzac, La Rivière, Saint-Emilion.

1077. **G. Robertianum** L. Lat. 109; Cld. 199; Ll. F. 79.  
S.-esp. *G. eu-Robertianum* Briq. *G. Robert.* Lat. 109; Cld. 199; Ll. F. 79.  
*β. rubricaula* Horn.  
*γ. crassicaule* Ry.  
Avril-octobre. Haies, vieux murs, décombres, lieux frais, C. *β.* AR.; *γ.* Bordeaux, boulevard J.-J.-Bosc, Bègles (Neyr.).  
S.-esp. *G. purpureum* Vill. *G. purpur.* Cld. 199; Ll. F. 79.  
*β. modestum* Jd. S. F. 5170 (Jal.).  
*γ. minutiflorum* Jd.  
C. *β.* AR.; *γ.* Saint-Macaire, vieux murs du village.
1078. **G. lucidum** L. Cld. 198.  
Mai-août. Haies, talus, vieux murs. Rencontré par Cld. dans une localité qu'il n'a pu préciser. Existe dans le Lot-et-Garonne, les Landes, la Charente-Maritime. A rechercher.
1079. **G. rotundifolium** L. Lat. 108; Cld. 198; Ll. F. 79.  
*α. genuinum* Ry.  
Mai-octobre. Haies, talus, champs, vignes, C.
1080. **G. columbinum** L. Lat. 108; Cld. 198; Ll. F. 79.  
Juin-septembre. Champs incultes, lieux pierreux, C.
1081. **G. dissectum** L. Lat. 108; Cld. 198; Ll. F. 79.  
Juin-septembre. Haies, lieux pierreux, bords des chemins, champs cultivés, C.
1082. **G. molle** L. Lat. 108; Cld. 197; Ll. F. 78.  
Lieux pierreux ou herbeux, décombres, bords des chemins, C.
1083. **G. pusillum** Burm.  
Mai-septembre. Lieux pierreux ou herbeux, vignes, bords des chemins, C.

GENRE 382. — *ERODIUM* L'Hérit. (BEC DE GRUE)

1084. **E. malachoides** (L.) Willd. Lat. 110; Cld. 200; Ll. F. 80.  
*β. althæoides* Jd. S. F. 4409 (Bch.).



Mai-août. Bords des chemins, talus des fossés. R.

**IV Bord.** : Talence, Bègles, Villenave-d'Ornon;

**Bl.** : Blaye; **E. d. M.** : Sainte-Foy, Saint-Maixant.

1085. **E. moschatum** (Burm.) L'Hérit.; Lat. 110; Cld. 201; Ll. F. 80.

Mai-septembre. Champs arides, lieux sabl., pied des murs, bords des chemins. **PC. I** : La Teste, La Hume; **IV Méd.** : Saint-Julien, Moulis; **Bord.** : Blanquefort, Talence, Bègles; **Baz.** : Langon; **Bl., Lib.** : Blaye, Libourne; **E. d. M.** : La Souys, Citon-Cénac, Sainte-Foy, Saint-Maixant.

1086. **E. cicutarium** (L.) L'Hérit. Lat. 109; Cld. 201; Ll. F. 80. S.-esp. *E. eu-cicutarium* Briq. Très polymorphe; d'après la flore de Ry., nos formes rentrent dans la race *E. pimpinellifolium* Sibth. *E. cicut.* A. *cinctum* Cld. 202.

*α. genuinum* Ry. a. *chærophyllum* s.-var. *rubriflorum* Cld. 202.

*β. subalbidum* Car. et St-Lag. s.-var. *Boreauanum* Jd. s.-var. *pallidiflorum* Cld. 202.

*γ. commixtum* Car. et St-Lag. b. *pimpinellifolium* s.-var. *ochrostigma* Cld. 202.

S.-var. *prætermisum* Jd. b. s.-var. *porphyrostigma* Cld. 202.

Avril-octobre. Lieux incultes, terrains sabl., champs cultivés; *α. C.*; *β* et *γ* à reconnaître.

- S.-esp. *E. bipinnatum* (Cav.) Ry. *E. cicut.* B. *fossum* Cld. 202.

*α. pilosum* Jd. a. *arenarium* s.-var. *vestitum* Cld. 202; S. F. 5423 (Jal).

*β. glabrescens* Ry. a. s.-var. *subglabrum* Cld. 202; S. F. 4916 (Jeanj.).

*γ. sabulicola* Lge. a. s.-var. *glutinosum* Cld. 202.

Même hab. *α. C.*; *β.* moins *C.*; surtout dans les terrains sablonneux : Eysines, Le Taillan, Villenave-d'Ornon, de Langon à Pujols, etc. *γ* rég. marit. : Cap-Ferret, Arès, etc.

## FAMILLE LXXXIV. — ZYGOPHYLLACÉES

GENRE 383. — *TRIBULUS* (Tourn.) L. (CROIX DE MALTE)

1087. **T. terrestris** L. Lat. 111. Cld. 218; Ll. F. 82.

Juin-septembre. Lieux vagues, terrains sabl. AR.

**I** : Arcachon, La Teste; **IV Bord.** : Bordeaux, aux Docks, Gajac, Villenave-d'Ornon, Bègles, Labrède; **Baz.** : Langon, Uzeste, Noaillan, Léogéats; **E. d. M.** : Artigues, Bassens.

FAMILLE LXXXV. — RUTACÉES

GENRE 384. — *RUTA* (Tourn.) L. (RUE)

1088. **R. chalepensis** L. S.-esp. *R. bracteosa* DC. Cld. 220. S. R. 2826 (Bon.).

Mai-juillet. Lieux très secs. **R. IV Bl.** : La Roque-de-Tau, Gauriac; **E. d. M.** : Saint-Quentin-de-Baron, Sainte-Croix-du-Mont, La Réole, sur les vieux murs.

1089. **R. graveolens** L. Lat. 111; Cld. 219; Ll. F. 83.

Mai-juillet. Lieux arides et pierreux, vieilles murailles. **R. IV Bl., Lib.** : La Roque-de-Tau, Gauriac, Fronsac, Vayres, Cubzac, St-Emilion; **E. d. M.** : Cadillac, Saint-Quentin-de-Baron.

*Ailanthus glandulosa* Desf. (*Ailante, Vernis du Japon*). Cld. obs. 231. Arbre de la famille des *Simarubacées*. Originaire de Chine; planté dans les parcs, les jardins, parfois sur les bords des routes.

FAMILLE LXXXVI. — POLYGALACÉES

GENRE 385. — *POLYGALA* (Tourn.) L.

1090. **P. comosa** Schk. S.-esp. *eu-comosa* P. F. var. *brachycomosa* Jd.

Mai-juillet. RR. **I** : La Teste, landes sur la route de Cazaux.

1091. **P. calcarea** Schultz. Cld. 140; Ll. F. 53. S. R. 203<sup>2</sup> (Bon.).

Mai-juin. Coteaux, pelouses, prairies, clairières des terrains calcaires. **IV Méd., Bord., Bl., Lib.** AR; **E. d. M.** C.

1092. **P. serpyllifolia** Hose. *P. serpyllacea* Weihe. Fl. C., Ry.; *P. depressa* Wend. Lat. 94; Cld. 139; Ll. F. 53.

*α. genuina* Ry. et F.

*β. mutabile* Dum.

*γ. laxa* Ry. et F.

Mai-juillet. C. dans les pelouses, les bruyères et les bois de pins de la partie landaise;  $\alpha$  et  $\gamma$  moins C. que  $\beta$ .

1093. **P. vulgaris** L. Lat. 94; Cld. 136.

S.-esp. *P. eu-vulgaris* Syme. *P. vulg.* Gren. Cld. 137.

$\alpha$ , *genuina* Ry. et F. S. F. 1194 (Fit.).

S.-var. *grandiflora* Cld. 137. S. F. 5645 (Jal.).

Race *P. calliptera* Legr.

Mai-juillet, Prairies, bois, bruyères, pelouses. CC. La race : Caudrot, talus de la route de Sainte-Foy, au Pas-Saint-Georges.

S.-esp. *P. oxyptera* Rehb. *P. oxypterum* Rehb. *dubium* Bel. et *dunense* Dum. Fl. Ry.

Race *P. dubia* Bel. (pro var. P. F.).

**IV E. d. M.** RR. Cadillac : ancien chemin allant au Château de Benaugue (Neyr.) Arbis.

Race *P. dunensis* Dum. (pro var. P. F.). *P. aquitanica*

Cld. 138; *P. vulg.*  $\beta$ . *oxyptera* Ll. F. 53. H. N. 5008 (N.).

$\beta$ . *littorea* Cld. 138.

**I.** AC. dans les dunes du littoral.

## FAMILLE LXXXVII. — ANACARDIACÉES

GENRE 386. — *RHUS* (Tourn.) L. (SUMAC)

1094. **R. coriaria** L. Lat. 194; Cld. 230.

Fl. mai-juin; fr. juillet-août. Coteaux calcaires, escarpements rocheux. R. **IV Bl.** : Bourg. Très abondant à l'abri des rochers sur le versant méridional des coteaux qui s'étendent de Saint-Laurent à Saint-Etienne-de-Lisse; Saint-Emilion; **E. d. M.** : Sibirol, La Souys, Pineuilh, Eynesse.

*R. typhina* L. Cultivé dans les jardins et naturalisé sur plusieurs points du Lot-et-Garonne; peut se rencontrer à l'état subspontané.

## FAMILLE LXXXVIII. — ACÉRACÉES

GENRE 387. — *ACER* (Tourn.) L. (ERABLE)

1095. **A. Pseudoplatanus** L. Lat. 106; Cld. 212; Ll. F. 78.

Fl. mai; fr. juin-juillet. Planté dans les parcs les avenues, les promenades publiques, parfois subsp.

1096. **A. platanoides** L. Cld. 211.  
Fl. avril; fr. juin-juillet. Planté dans les mêmes  
lieux que le précédent.
1097. **A. Monspessulanum** L. Cld. 211; Ll. F. 78.  
Fl. avril; fr. juin-juillet. Planté dans les parcs. Spon-  
tané dans les départements limitrophes sauf les  
Landes. A rechercher.
1098. **A. opulus** Mill. *A. opulifolium* Vill. Cld. 211; Fl. C.  
Fl. mars-avril; fr. septembre. Planté assez rarement  
dans les parcs et les avenues.
1099. **A. campestre** L. S.-esp. *A. hebecarpum* DC. *A. camp.*  
Lat. 106; Cld. 210; Lld. F. 77.  
Fl. mai; fr. juin-septembre. Haies, bois, taillis. C.
1100. **A. Negundo** L. Ll. F. 78; *Negundo fraxinifolius* Nutt.  
Cld. 212.  
Fl. avril-mai; fr. juin-juillet. Originaire de l'Améri-  
que du Nord; fréquemment planté.

#### FAMILLE LXXXIX. — HIPPOCASTANACÉES

GENRE 388. — *ÆSCULUS* L. (MARRONNIER)

1101. **Æ. Hippocastanum** (Tourn.) L. Cld. 214.  
Fl. mai; fr. septembre-octobre. Cultivé comme orne-  
ment et fréquemment planté sur les promenades,  
les boulevards, les avenues, les places publiques.
1102. **Æ. rubicunda** Lois. Cld. 215 obs.  
Fl. avril-mai; fr. septembre. Moins fréquemment  
planté.

#### FAMILLE XC. — AQUIFOLIACÉES

GENRE 389. — *ILEX* L. (HOUX)

1103. **I. aquifolium** L. Lat. 296; Cld. 227; Ll. F. 224.  
*α. genuina* Ry.  
*β. heterophylla* Rchb.  
Fl. mai-juin; fr. octobre. Bois et haies. C. *β* sur  
les vieux pieds.

FAMILLE XCI. — CÉLASTRACÉES

GENRE 390. — *EVONYMUS* (Tourn.) L. (FUSAIN)

1104. **E. vulgaris** Mill. *E. Europæus* L. Lat. 193; Cld. 226; Ll. F. 83.

*α. genuinus* Ry.

*β. macrophyllus* Schleich.

Fl. mai; fr. août-septembre. Bois, haies, taillis, clairières, C. *β.* Gazinet, bois à Bourboure (Jj.).

FAMILLE XCII. — CORIARIACÉES

GENRE 391. — *CORIARIA* (Nissole) L. (CORROYÈRE)

1105. **C. myrtifolia** (Bauh.) L. Lat. 111; Cld. 221; Ll. F. 83.

Avril-Juillet. Coteaux secs et pierreux. AR. **IV Baz.** :

Grignols; **E. d. M.** : Floirac, La Souys, Bouliac, Tresses, Sainte-Foy, Caudrot, La Réole, Monségur.

FAMILLE XCIII. — RHAMNACÉES

GENRE 392. — *RHAMNUS* (Tourn.) L. (NERPRUN)

1106. **R. cathartica** L. Lat. 194; Cld. 228; Ll. F. 84.

Fl. mai-juin; fr. août-septembre. Haies, bois, taillis.

Assez répandu, mais en petite quantité. **IV Méd.** :

Castelnau, Ordonnac; **Bord.** : Blanquefort, Saint-

Médard-en-Jalles, Pessac; **Baz.** : Langon, Bazas,

Préchac, Pompéjac, Fargues, Cazeneuve, Uzeste;

**Bl.** : La Roque-de-Tau; **E. d. M.** : Montferrand,

Sainte-Eulalie-d'Ambarès, Camarsac.

1107. **R. Frangula** L. Lat. 194; Cld. 229; Ll. F. 84.

*α. genuina* Ry.

*β. subrotunda* Ry.

Fl. avril-mai; fr. juillet-septembre. Bois humides,

taillis, lieux frais. C. Particulièrement abondant à

Lège, dans les bois de pins de la région maritime;

*β.* PR.

1108. **R. Alaternus** L. Lat. 194; Cld. 229; Ll. F. 84.

*α. genuina* Magn.

*β. longifolia* Ry.

*γ. obovata* Ry.

Fl. mars-avril; fr. mai-juin. Haies, coteaux boisés.

**I** : Soulac; **IV Méd.** : Vertheuil; **Bord.** : Pessac;

**Baz.** : Langon; **Bl., Lib.** : Bourg, La Rivière;

**E. d. M.** : AC., Lormont, Floirac β. γ.; Cenon, La Souys, Sainte-Eulalie-d'Ambarès γ., Ambarès, Citon-Cénac, Camiac, Pineuilh, La Réole.

*Paliurus Spina Christi* Mill. *P. australis* Gært. Cld. 229 obs.; *P. aculeatus* Lamk. Ll. F. 84, obs. Arbrisseau de la région méditerranéenne, parfois planté dans les jardins et dans quelques haies, pourrait être rencontré naturalisé.

#### FAMILLE XCIV. — VITACÉES (AMPELIDACÉES)

GENRE 393. — *VITIS* (Tourn.) L. (VIGNE)

1109. **V. vinifera** L. S.-esp. *V. sativa* DC. Cld. 213.

Fl. juin; fr. septembre-octobre. Cultivée sous de nombreuses races et variétés.

*Parthenocissus quinquefolia* Planchon (Vigne vierge) est fréquemment cultivée comme plante grimpante le long des murs et pour garnir les tonnelles.

#### FAMILLE XCV. — CORNACÉES

GENRE 394. — *CORNUS* (Tourn.) L. (CORNOUILLER)

1110. **C. mas** L.

Fl. mars-avril; fr. septembre. Bois et haies. RR.

**II** : Cestas; **IV Baz.** : Castets (Bel.).

1111. **C. sanguinea** L. Lat. 217; Ll. F. 165.

Fl. mai-juin; fr. septembre-octobre. Haies, bois. C.

#### FAMILLE XCVI. — ARALIACÉES (HÉDÉRACÉES)

GENRE 395. — *HEDERA* (Tourn.) L. (LIERRE)

1112. **H. Helix** L. Lat. 216; Ll. F. 165.

Fl. septembre-octobre; fr. janvier-mars. Bois, murs, rochers. CC.



FAMILLE XCVII. — OMBELLIFÈRES

GENRE 396. — *HYDROCOTYLE* (Tourn.) L. (ECUELLE D'EAU)

1113. **H. vulgaris** L. Lat. 402; Ll. F. 146.

Juin-septembre. Lieux humides et marécageux, bords des étangs. C. surtout dans la partie landaise.

GENRE 397. — *SANICULA* (Tourn.) L. (SANICLE)

1114. **S. Europæa** L. Lat. 202; Ll. F. 147.

Mai-juillet. Bois, lieux couverts. PC. **III** : Abzac; **IV Bord.** : Léognan, à Carbonnieux et au Thil; **Baz.** : Mazères, Birac, Villandraut; **Bl.** : Marcamps; **E. d. M.** : Lormont, Floirac, Cambes, Le Luc, etc. C. dans le Réolais (Queyr.).

GENRE 398. — *ERYNGIUM* (Tourn.) L. (PANICAUT)

1115. **E. campestre** L. Lat. 201; Ll. F. 146.

Juin-septembre. Lieux arides, bords des chemins CC.

1116. **E. maritimum** L. Lat. 201; Ll. F. 146.

Juin-septembre. **I** : sables maritimes où il est C.

GENRE 399. — *CHÆROPHYLLUM* (Tourn.) L.  
(CERFEUIL SAUVAGE)

1117. **C. temulum** L. Lat. 213; Ll. F. 148.

Juin-juillet. Haies, buissons, lieux incultes. CC.

GENRE 400. — *ANTHRISCUS* Pers.

1118. **A. vulgaris** Pers. Lat. 213; Ll. F. 149.

Mai-juin. Lieux incultes, décombres. C. Plus abondant dans le calcaire.

1119. **A. cerefolium** (L.) Hoffm. Lat. 213; Ll. F. 149.

Mai-août. Cultivé pour les usages alimentaires; parfois subspontané.

1120. **A. silvestris** Hoffm. S.-esp. *A. eu-silvestris* Briq. *A. silv.* Lat. 213; Ll. F. 149; *A. silv.* race *A. elatior* Bess. Fl. Ry.

Mai-juillet. Haies, prés, bois. C.

GENRE 401. — *SCANDIX* (Tourn.) L.

1121. **S. Pecten Veneris** L. S.-esp. *S. eu-Pecten Veneris* Thlg.  
*S. Pect. Ven.* Lat. 212; Ll. F. 148.

Mai-août. Champs, cultures, moissons surtout. C.

GENRE 402. — *TORILIS* (Adans) Rchb.

1122. **T. nodosa** (L.) Gærtn. Ll. F. 149; *Caucalis nodosa* Willd.  
Lat. 203.

S.-var. *nana* Bréb.

*β. pedunculata* Ry. et C.

Mai-août. Lieux secs et incultes, décombres, bords des chemins. PC. **I** : Le Verdon, La Hume; **II** : Lamothe; **IV Bord.** : Talence, Blanquefort, Caudéran, Bègles; **Bl.** : Saint-André-de-Cubzac, Saint-Emilion; **E. d. M.** : Ambarès, Lormont, Cadillac, Sainte-Croix-du-Mont, Haux.

1123. **T. purpurea** (Ten.) Guss. *T. heterophylla* Guss. L. F. 149;  
Fl. C. et Ry.

Mai-juillet. Lieux secs et arides. RR. **IV Bord.** : Bègles, haies et bords des chemins (Neyr.); **E. d. M.** : Sainte-Eulalie-d'Ambarès (Mot.).

1124. **T. arvensis** (Huds.) Link. S.-esp. *T. divaricata* (Mœnch.)  
Thlung. *T. Helvetica* Gmel. Ll. F. 149; Fl. C. et Ry.

*α. genuina.*

*β. anthriscoides* DC.

Juin-septembre. Champs incultes, friches, taillis, bords des bois. C. *β.* Marcamps, Cadillac (Neyr.), Talence (Jal.).

1125. **T. Anthriscus** (L.) Gmel.; Ll. F. 149; *T. rubella* Mœnch.;  
Fl. Ry. *Caucalis Anthr.* Scop. Lat. 203.

Mai-septembre. Haies, buissons, bois, bords des chemins. CC.

GENRE 403. — *CAUCALIS* (Tourn.) L.

1126. **C. daucoïdes** L. Lat. 202; Ll. F. 150.

Mai-juillet. Champs surtout calcaires. **I** : La Teste; **II** : Saucats; **IV Bord.** : Villenave-d'Ornon, Budos, Léognan; **Bl.** : Saint-Christoly, Saint-Gervais, Saint-Laurent-d'Arce; **E. d. M.** : La Bastide, Haux, Camiac; C. dans le Réolais (Queyr.), Puysegur.

GENRE 404. — *TURGENIA* Hoffm.

1127. **T. latifolia** (L.) Hoffm. Ll. F. 150; *Caucalis latif.* L. Lat. 202.  
Mai-août. Champs des terrains calcaires. **III** : Abzac;  
**IV E. d. M.** : Haux, Camiac, Lugasson, Espiet;  
C. dans le Réolais (Queyr.).

GENRE 405. — *ORLAYA* Hoffm.

1128. **O. grandiflora** (L.) Hoffm. Lat. 203; Ll. F. 150.  
Juin-septembre. Champs calcaires; surtout dans les  
moissons. **IV Bl., Lib.** : Saint-Laurent-d'Arce,  
Libourne, Saint-Emilion; **E. d. M.** : AC. Cenon,  
Camiac, Espiet, Daignac. Saint-Maixant, Saint-  
Michel-Lapujade, Dieulivol; C. dans le Réolais  
(Queyr.), Puysegur.

GENRE 406. — *CORIANDRUM* (Tourn.) L. (CORIANDRE, ANIS)

1129. **C. sativum** L.  
Parfois cultivé pour ses fruits; a été rencontré subsp.

GENRE 407. — *BIFORA* Hoffm.

1130. **B. testiculata** (L.) DC.  
Avril-juin. Champs, de préférence sur le calcaire. R.  
**II** : Facture, aux abords de la gare (station acci-  
dentelle); **IV E. d. M.** : Le Mirail, à La Réole,  
Saint-Vivien-de-Monségur, Saint-Michel-Lapujade  
(Queyr.).  
*B. radians* MB. et le précédent existent dans le Lot-et-  
Garonne; ils sont à rechercher dans l'Entre-deux-Mers.

GENRE 408. — *SMYRNIUM* (Tourn.) L.

1131. **S. olusatrum** L. Lat. 214; Ll. F. 153.  
Avril-juillet. Haies, buissons, décombres. AC. **I** :  
Le Verdon, Pauillac, Soulac; **IV** : Lesparre;  
**IV Méd.** : Saint-Vivien; **Bord.** : Léognan, Gradi-  
gnan, Bègles; **Baz.** : Uzeste; **Bl., Lib.** : Blaye,  
La Roque-de-Tau, Plassac, Marcamps, Fronsac;  
**E. d. M.** : Cenon, Saint-Sulpice-de-Guilleragues,  
Sainte-Croix-du-Mont, Saint-Christophe.

GENRE 409. — *CONIUM* L. (GRANDE CIGUË)

1132. **C. maculatum** L. Lat. 205; Ll. F. 153.  
Juin-août. Bords des chemins, décombres, lieux  
vagues. C.

GENRE 410. — *BUPLEURUM* (Tourn.) L. (BUPLEVRE)

1133. **B. rotundifolium** L. Ll. F. 148.

Juin-août. Champs cultivés des terrains calc. PC.

**IV Bord.** : Bordeaux, rue Carle-Vernet, Bègles;

**Bl.** : Blaye, Le Rigalet, Saint-Laurent-d'Arce, Saint - Gervais, Saint - André - de - Cubzac, Cubzac;

**E. d. M.** : Yvrac, Fargues, Civrac, Espiet, Saint-Brice, Frontenac.

1134. **B. lancifolium** Horn. *B. protractum* Link. Lat. 649; Ll. F. 148; Fl. C. *B. subovatum* Link. Fl. Ry.

Juin-août. Champs et moissons des terrains calc.

Plus répandu que le précédent. **Bl., Lib.,**

**E. d. M. C.**

1135. **B. Baldense** (Turra) Thlmg. S.-esp. *B. opacum* Lange, *B. Odontites*. S.-esp. *B. opacum* Fl. Ry., *B. aristatum* Bartl. Ll. F. 147; Fl. C.

Juin-août. Lieux secs et rocailleux, pelouses des

sables maritimes. R. **I** : Pointe-de-Grave, Pauillac,

Vendays; **IV Méd.** : y a été indiqué, mais sans stations précises.

1136. **B. tenuissimum** L. Lat. 211; Ll. F. 147.

Août-octobre. Lieux et pelouses arides, terrains sabl.;

**I** : AC., Le Verdon, Ordonnac, et tout autour du

Bassin d'Arcachon; **IV E. d. M.** : R., Lormont, Sadirac, Sainte-Foy.

1137. **B. fruticosum** L. Lat. 211.

Août-septembre. Cultivé parfois comme ornement;

souvent planté en haies : Villenave-d'Ornon, La

Souys, Cambes, etc.

1138. **B. falcatum** L. S.-esp. *B. eu-falcatum* Wollf. Ll. F. 148.

Juillet-octobre. Coteaux, lieux arides, RR. **IV Bl.** :

Saint-André-de-Cubzac (Dubalen).

GENRE 411. — *PETROSELINUM* Hill. (PERSIL)

1139. **P. segetum** (L.) Koch. Lat. 210; Ll. F. 152; S. R. 1963<sup>2</sup> (Bon.).

Juillet-septembre. Champs argileux et lieux frais. PC.

**IV Bord.** : Bruges; **E. d. M.** : Lormont, Saint-

Vincent, Arbis, Créon, Haux, Cénac, Cadillac,

Espiet.

1140. **P. hortense** Hoffm. *P. sativum* Hoffm. Lat. 210; Ll. F. 152; Fl. C.

Juin-septembre. Cultivé pour les usages domestiques ainsi que ses deux variétés : *latifolium* Gaud. et *crispum* Gaud. Assez souvent subspontané.

GENRE 412. — *THORELLA* Briq.

1141. **T. bulbosa** (Thore) P. F. *Ptychotis Thorei* G. G. Ll. F. 154; Fl. C. et Ry. *Helosciadium bulbosum* Koch. Lat. 208, 638; S. R. 5048 et H. N. 4335 (Neyr.).

Juillet-septembre. Lieux marécageux, bords des étangs, AR. **I** : Marensin, La Teste, bords du canal de La Hume à Cazaux, Cazaux, Lacanau, Hourstin; **II** : Saucats, Gazinet (Lesp. 1845), Cestas; **IV E. d. M.** : Landiras, Ambès.

GENRE 413. — *APIUM* (Tourn.) L. (ACHE)

1142. **A. graveolens** L. Lat. 216; Ll. F. 151.

α. *silvestre* Presl.

β. *dulce* Mill. (Céleri-à-côtes).

γ. *rapaceum* Mill. (Céleri-rave).

Juillet-septembre. AR. Marais du littoral; parfois rencontré à l'intérieur. R. **I** : Soulac, Le Verdon; **IV Bord.** : Bordeaux, quai de la Moulinatte; **Bl., Lib.** : Saint-Aubin, Cubzac; **E. d. M.** : La Réole; β et γ cult.

1143. **A. nodiflorum** (L.) Lag. Représenté par deux s.-esp. : S.-esp. *A. eu-nodiflorum* Thlmg. *Helosciadium nodifl.* Koch. Lat. 208; Ll. F. 154; Fl. C. et Ry.

β. *repentiforme* Ry. et C. var. *reptans* L. 208.

γ. *ochreatum* DC.

Juin-septembre. Ruisseaux, fossés, marais, étangs, CC.

β. Pauillac (Lat.), Le Teich, Bègles (Neyr.);

γ. Bordeaux, derrière le Stade (Neyr.).

S.-esp. *A. repens* Jacq. *Helosciadium repens* Koch. Ll. F. 154; Fl. C. et Ry.

**II** : Balizac, bords de l'étang de la Ferrière (Bel.).

1144. **A. inundatum** L. *Helosciadium inund.* Koch. Lat. 208; Ll. F. 154; Fl. C. et Ry.

Juin-juillet. Mares, étangs, ruisseaux. AC. **I** : Lacanau, Cazaux, La Hume, Le Teich; **II** : Gazinet, de Léognan à Saucats, Caudos; **III** : Grayan, Coutras; **IV Bord.** : Eysines, Canéjan, Mérignac à Beutre, Saint-Médard-en-Jalles, Pessac, Léognan; **Bl.** : La Roque-de-Tau; **E. d. M.** : Montferrand.

*Ridolfia Segetum* Moris. Rive droite de la Garonne, entre La Réole et Gironde (ab. Lussac, 1883); n'y a pas été revu.

GENRE 414. — *SISON* (Mor.) L.

1145. **S. Amomum** L. Lat. 209; Ll. F. 155.

Juillet-septembre. Haies, fossés, bords des chemins.

**IV Baz.** : Saint-Michel-de-Lapujade; **Bord.** : Bruges, Blanquefort, Bourg; **E. d. M.** : Bassens, Lormont, La Souys. AC. dans le Réolais (Queyr.).

GENRE 415. — *AMMI* (Tourn.) L.

1146. **A. visnaga** Link. Lat. 204; Ll. F. 155; S. F. 2099 (Fit.).

Juin-juillet. Champs et lieux sabl. **PC. I** : Pauillac, à Trompeloup; **IV Bord.** : Bordeaux, rue Carle-Vernet, Bacalan; **Bl.** : Blaye, Cubzac; **E. d. M.** : Saint-Vincent-de-Paul, Bassens, La Souys, Citon-Cénac, La Tresne, Cambes, Verdélais.

1147. **A. majus** L. Lat. 204; Ll. F. 155

*α. serratum* Mutel.

*β. intermedium* G. G. S. F. 2098 (Fit.).

*γ. glaucifolium* Noul. *A. glaucifolium* L. Lat. 204; Ll. F. 155.

Juillet-septembre. Champs, lieux sabl. **I** : Le Verdon;

**II** : St-Trélody; **III** : Coutras; **IV Bord.** : Pessac;

**Bl., Lib., E. d. M.** : C.

GENRE 416. — *FALCARIA* (Riv.) Bernh.

1148. **F. vulgaris** Bernh. *F. Rivini* Host. Ll. F. 154; *Sium Falcaria* Lat. 108; S. R. 2160 (Bon.).

Juin-septembre. Champs calcaires; **IV Bl.** : C. de Blaye à Plassac; **E. d. M.** : Cubzac.

GENRE 417. — *CARUM* (Tourn.) L.

1149. **C. verticillatum** (L.) Koch. Ll. F. 156; *Sium verticil.* Lat. 209.

Juin-septembre. Prés et pâturages marécageux, surtout des terrains siliceux. C.



GENRE 418. — *CONOPODIUM* Koch.

1150. **C. majus** (Gouan) Lor. et B. *C. denudatum* Koch. Ll. F. 156;  
Fl. C. *Bunium denudatum* DC. Lat. 205.

*α. genuinum* Ry. et C.

S.-var. *ramosissimum* J. Gay. S. F. 5898 (Jal.).

Juin-juillet. Prés et bois des terrains siliceux, alluvions des cours d'eau. PC. **II** : Cestas; **IV Bord.** : Villenave-d'Ornon, Léognan, au Thil et à Carbonieux, Cadaujac, Saint-Médard-d'Eyrans; **Baz.** : Langon, Cudos; **E. d. M.** : Haux, Frontenac, Verdelaïs; R. dans le Réolais (Queyr.); la s.-var. avec le type.

GENRE 419. — *PIMPINELLA* (Rivin) L. (BOUCAGE)

1151. **P. major** (L.) Huds. *P. magna* L. Lat. 215; Ll. F. 156;  
Fl. C. et Ry.

Juin-août. Bois, pâturages frais. AC. **IV Bord.** : Mérignac, Gajac, Bègles, La Brède; **Baz.** : Bazas, Mazères, Saint-Pardon; **Bl., Lib.** : Marceuais, Saint-Emilion; **E. d. M.** : Sainte-Croix-du-Mont, Verdelaïs, Sainte-Foy, Eynesse, Arbis, Daubèze, Saint-André-du-Bois, La Réole.

1152. **P. Saxifraga** (L.) Huds. Lat. 215; Ll. F. 156.

*α. rotundifolia* Beck.

*β. poteriiifolia* Walbr.

*γ. seselifolia* Ry. et C. *β. dissectifolia* Ll. F. 156.

Juillet-octobre. Coteaux arides et pâturages secs. AR. **III** : Cavignac, Laruscade; **IV Bord.** : Le Haillan; **Baz.** : Langon, Fargues; **E. d. M.** : Lormont, Saint-Genès-de-Lombaud.

GENRE 420. — *SIUM* (Tourn.) L. (BERLE)

1153. **S. latifolium** L. Ll. F. 157.

*α. genuinum* Ry. et C.

Juillet-septembre. Fossés, marécages, bords des cours d'eau. C.

1154. **S. erectum** Huds. *S. angustifolium* L. Lat. 207; Ll. F. 156.  
*Berula angustifolia* Koch. Fl. Ry.

Juin-septembre. Mares, fossés, ruisseaux. PC. **I** : Soulac; **II** : Saint-Vivien; **IV Bord.** : Bruges,

Blanquefort, Bacalan, Bordeaux, cours de Luze et rue Carle-Vernet, Bègles; **Baz.** : Bieujac, Villandraut; **Bl.** : Marcamps; **E. d. M.** : Ambès, Bouliac, Camiac, Saint-Jean-de-Blaignac.

GENRE 421. — *CRITHMUM* (Tourn.) L.

1155. **C. maritimum** L. Lat. 206; Ll. F. 160.

Juillet-octobre. **I** : Sables du littoral où il est rare. Le Verdon, Montalivet, Le Gulp, Cap-Ferret, Arcahon, au Moulleau, La Teste.

GENRE 422. — *SESELI* (Bœhr.) L.

1156. **S. montanum** L. Lat. 213; Ll. F. 159.

*α. brevifolium* Ry. et C.

*β. longifolium* Ry. et C.

Juillet-octobre. Coteaux secs, surtout calcaires, C.

GENRE 423. — *ŒNANTHE* (Tourn.) L.

1157. **Œ. Phellandrium** (L.) Link. Ll. F. 158. *Phellandrium aquaticum* Lat. 212.

Juillet-septembre. Marais, mares, étangs. R. **II** : Saucats; **IV Bord.** : Bruges, allées de Boutaut; **E. d. M.** : Montferrand, Cadillac, Saint-Philippe.

1158. **Œ. pimpinelloides** L. Lat. 209; Ll. F. 157. *β. chærophylloides* DC.

Juin-juillet. Bois et prairies humides, prés secs de la région maritime. C. *β.* Léognan, Canéjan, Floirac (N.).

1159. **Œ. crocata** L. Lat. 639; Ll. F. 158. *β. apiifolia* Willk.

Juin-juillet. Prairies humides, bords des rivières. RR. **I** : Le Teich (Lat.), Lamothe, bords de la Leyre, entre ces deux localités; *β.* Audenge, dans les fossés des prés-salés.

1160. **Œ. fistulosa** L. Lat. 209; Ll. F. 157.

Juin-septembre. Marais, fossés, prés très humides. PC. **I** : Pauillac, Soulac; **II** : Lamothe; **III** : Grayan; **IV Bord.** : Bruges, allées de Boutaut, Blanquefort; **Bl.** : St-Laurent-d'Arce; **E. d. M.** : Saint-Vincent-de-Paul, Frontenac.

1161. **Æ. peucedanifolia** Poll. Lat. 639; Ll. F. 157.

Juin-juillet. Prairies humides. AR. **I** : Cap-Ferret, La Teste; **II** : Lamothe; **III** : Grayan; **IV Bord.** : Bordeaux rue Carle-Vernet, près de l'estey, Villenave-d'Ornon, La Bastide; **E. d. M.** : Castelmoron.

*Æ. silaifolia* M.B. S.-esp. *Æ. media* Griseb. A pu être confondu avec le précédent. A rechercher.

1162. **Æ. Lachenali** Gmel. Lat. 210; Ll. F. 158.

Juillet-septembre. Prairies et lieux humides. AR. **I** : Lèdes du Cap-Ferret, Le Teich, Taussat; **IV Lib.** : Libourne; **E. d. M.** : La Souys, Cadillac aux bords de la Garonne.

(? X) *Æ. Foucaudi* Tess. Ll. F. 158. Intermédiaire entre *Æ. crocata* et *Æ. Lachenali*; race de ce dernier; feuil. inf. de l'*Æ. crocata*; omb. moyennes à 12 - 25 ray. grêles à la maturité; fr. ovoïde ou oblong.

Bords vaseux de la Garonne et de la Dordogne. RR. Bordeaux, Bègles, Saint-Pardon.

GENRE 424. — *ÆTHUSA* L. (PETITE CIGUË)

1163. **Æ. Cynapium** L. Lat. 212; Ll. F. 158.

Juin-octobre. Cultures, bois, décombres. C.

GENRE 425. — *FÆNICULUM* (Cœs.) Mill. (FENOUIL)

1164. **F. vulgare** (Mill.) Gœrtn. S.-esp. *F. capillaceum* Gilib. *F. officinale* All. Lat. 215; Ll. F. 158; S. R. 2158 (Bon.).

Race *F. dulce* DC.

Juillet-octobre. Lieux arides. C. La race est assez souvent cultivée; subspontané autour de Lacanau, sur les coteaux de Sainte-Croix-du-Mont.

GENRE 426. — *ANETHUM* (Tourn.) L.

1165. **A. graveolens** L. Lat. 214; Ll. F. 163.

Avril-juillet. Cultivé mais assez rarement; subsp. à Lacanau, dans les environs immédiats de Bordeaux, à Léognan, La Tresne, Libourne, Saint-Christophe.

GENRE 427. — *SILAU* Mill.

1166. **S. flavescens** Bernh. *S. pratensis* Bess. Ll. F. 160; Fl. C. *Peucedanum silaus* Lat. 211.

Juin-août. Prés et landes humides. C.

GENRE 428. — *ANGELICA* (Rivin.) L. (ANGÉLIQUE)

1167. **A. silvestris** L. Lat. 207; Ll. F. 160.

*α. vulgaris* Fisch.

*β. grossedentata* Ry. et C.

Juillet-septembre. Prés humides, bois, bords des cours d'eau. C. *β.* Bègles, bords vaseux de la Garonne (Neyr.).

1168. **A. heterocarpa** Lloyd. Ll. F. 160; Fl. S. 3007 et H. N. 3407 (Neyr.); S. F. 3784 (Bch. et Fit.).

Juillet-octobre. Bords vaseux des cours d'eau. C. sur les bords de la Gironde, de la Garonne et de la Dordogne; plus rare et moins abondant dans les stations en amont de Bordeaux jusque dans le Réolais. Bords du canal latéral à Hure, Fontet, Castets, Barie (Queyr.).

GENRE 429. — *PEUCEDANUM* (Tourn.) L.

1169. **P. Cervaria** (L.) Lap. Ll. F. 162; *Athamante Cervaria* L. Lat. 205.

*β. cuspidatum* C. et G.

*γ. latifolium* Viv.

Juillet-octobre. Bois et coteaux secs, surtout calc. AC.

**IV Lib.** : Fronsac, La Rivière, Saint-Michel-la-Rivière; **E. d. M.** : Lugon, Floirac, Bouliac, La Sauve, Espiet, Camiac, St-André-Appelles, Saint-Philippe, Daignac, Sainte-Foy-la-Grande; C. dans le Réolais (Queyr.); les var. PR.

1170. **P. Gallicum** Latour. Ll. F. 161; *P. Parisiense* DC. Lat. 639.

Juin-septembre. Prés secs, bruyères et bois. RR.

**III** : Coutras (Lussac); **IV Baz.** : Birac, Monmorillon.

1171. **P. officinale** L. Lat. 211; Ll. F. 161.

Juillet-septembre. Prés, champs humides, bois. RR.

**IV Baz.** : Bords du Beuve (Lat.); **Lib.** : Libourne.

GENRE 430. — *PASTINACA* (Tourn.) L. (PANAIS)

1172. **P. sativa** L. Lat. 214.

S.-esp. *P. silvestris* Mill. Ll. F. 163.

*β. pratensis* Jd.

*γ. bipennatifolia* Bab.

Juillet-septembre. Prés secs, friches, lieux incultes. C. *β.* Verdélais dans les carrières (Neyr.); *γ.* Bègles, le long de la Garonne.

S.-esp. *P. eu-sativa* Briq. Ll. F. 164.

Juillet-septembre. Cultivé comme plante potagère (Panaïs).

GENRE 431. — *HERACLEUM* L. (BERCE)

1173. **H. sphondylium** L. Lat. 206; Ll. F. 164.

*α. Delphinense* Jd.

*β. Occidentale* Ry. et C.

Juin-septembre. Prairies, bois humides, bords des chemins et des cours d'eau. C. *β.* Saint-Pierre-de-Mons, route de Langoiran à Bieujac (Neyr.).

S.-esp. *H. Sibiricum* L. race *H. Lecoqi* G. G. Ll. F. obs. 164.

Juin-août. Bois et prairies. PC. **I** : Le Verdon, Soulac; **III** : Guîtres; **IV Baz.** : Bazas, Bommès, Saint-Pierre-de-Mons; **Bl.** : Plassac, Saugon, Campugnan; **E. d. M.** : Sadirac, Frontenac, Daignac, Langoiran.

*H. Persicum* (Desf.) Fisch. Espèce provenant du Jardin botanique de Toulouse, introduite en 1893 par M. Queyron dans son jardin à Roquebrune, s'en est échappée et est aujourd'hui C. sur les bords du Dropt, depuis Caudrot jusqu'à la hauteur, en amont, de Monségur et Dieulivol.

GENRE 432. — *TORDYLIUM* (Tourn.) L.

1174. **T. maximum** L. Lat. 202; Ll. F. 164.

Juin-août. Lieux incultes, secs et pierreux. C.

GENRE 433. — *LASERPITIUM* L.

1175. **L. latifolium** L. Lat. 206; Ll. F. 165.

S.-var. *glabrum* L.

S.-var. *asperum* Crantz.

Juillet-août. Bois et lieux humides montueux. RR. Saint-Mariens (Merl.), La Souys (Lat.).

GENRE 434. — *DAUCUS* (Tourn.) L. (CAROTTE)

1176. **D. Carota** (L.) Paol. Représenté par deux sous-espèces :  
S.-esp. *D. Carota* L. Lat. 203; Ll. F. 151.  
    *β. microcarpus* Timb.  
        Mai-octobre. Champs, prés, friches. CC. *β.* Bordeaux,  
        rue Carle-Vernet (N.).  
S.-esp. *D. sativus* Hoffm. Racine renflée, charnue, savou-  
reuse dès la première année. Cult.
- 

**II. — Sous-Classe Sympétales**

FAMILLE XCVIII. — PIROLACÉES

GENRE 435. — *MONOTROPA* L.

1177. **M. Hypopitis** L. Lat. 192; Ll. F. 223. *Hypopitis multiflora*  
Scop. Fl. Ry.  
Race *H. hypophegea* Walbr.  
    Juin-août. Au pied des arbres dans les bois et les  
    parcs. R. **I** : Pointe-de-Grave, Soulac, La Teste;  
    **II** : Cestas; **IV Baz.** : Bazas. La race dans les  
    bois de pins entre Cestas et Gazinet (N.).

FAMILLE XCIX. — ERICACÉES

GENRE 436. — *ARBUTUS* (Tourn.) L. (ARBOUSIER)

1178. **A. Unedo** L. Lat. 190; Ll. F. 223.  
    Fl. octobre-février; fr. un an après. Lieux secs. R.  
    **I** : Cap-Ferret, Le Piquey, Arcachon où il abonde  
    dans la forêt, La Teste; **IV Bord.** : Mérignac.  
    Parfois planté.

GENRE 437. — *DABÆCIA* (L.) Don.

1179. **D. Cantabrica** (Huds.) Koch. *D. polifolia* Don. Ll. F. 222;  
    *Menziezia Dabæcii* DC. Lat. 192.  
    Juin-octobre. Bois. RR. **IV Bord.** : Léognan (Bar-  
    dié); **Lib.** : Gensac (Barreau et Sudre, 1830), où  
    il n'a pas été retrouvé.



GENRE 438. — *CALLUNA* Salisb.

1180. **C. vulgaris** (L.) Hull. Lat. 190; Ll. F. 122; *C. Erica* DC.  
Fl. Ry.

*β. hirsuta* Gray.

Landes siliceuses, lieux humides des terrains  
sableux. C. *β.* PR.

GENRE 439. — *ERICA* (Tourn.) L. (BRUYÈRE)

1181. **E. Tetralix** L. Lat. 191; Ll. F. 122.

Juin-septembre. Bois sabl., landes, terrains siliceux  
humides. **I, II, III** : C. ou CC.; **IV** : moins C.

1182. **E. ciliaris** L. Lat. 191; Ll. F. 221.

Juin-septembre. Même habitat que le précédent.  
C. ou CC.

× *E. Watsoni* DC. *E. ciliaris* × *Tetralix*.

*α. glandulosa* Chev. S. R. 4762 (N.); S. F. 1348 (Beh.).

*β. eglandulosa* Chev. S. R. 4761 et H. N. 3642 (N.).

Facture, marais de Pont-Nau; Pessac (Fit.); Cané-  
jan (Jj.).

1183. **E. Mediterranea** L. Lat. 191; Ll. F. 221. Hb. Fl. Em.  
(Raulin). Fl. S. 917<sup>bis</sup> (N.); S. R. 3948 (Genty); Cen. 1750  
(Beh. et Jj.); H. N. 495 (N.), 1813 et bis (Beh. et Fit.).

Février-mars. **IV Méd.** : landes humides de la  
commune de Saint-Sauveur.

1184. **E. vagans** L. Lat. 192; Ll. F. 222.

Mai-juin. Bois sabl. et landes; **IV Bord.** : Léognan;  
**Baz.** : Langon, Le Nizan, Cazats, Cours-les-Bains,  
Roaillan, St-Germain-d'Auros; **E. d. M.** : Saint-  
Caprais, Roquebrune, Saint-Hilaire-la-Noaille.

1185. **E. cinerea** L. Lat. 191; Ll. F. 222.

Juin-septembre. Landes et terrains siliceux. CC.

1186. **E. scoparia** L. Lat. 192; Ll. F. 222.

Mai-juillet. Landes. AC. **I** : Cap-Ferret Arcachon,  
La Teste, Cazaux, Arès; **II** : Cestas, Gazinet, Lugos;  
**III** : Marensin; **IV Bord.** : Le Taillan, Gradignan;  
**Baz.** : Fargues; **Lib.** : çà et là; **E. d. M.** :  
Roquebrune, Saint-Sulpice-de-Guilleragues.

1187. **E. Lusitanica** Rud. Ll. F. 222. *E. polytrichifolia* Lat. 190<sup>3</sup>.  
Hb. Fl. Eur. (Raulin); S. F. 539 (J.); S. M. 842 (M. F.).

Fl. janvier-mars; fr. juillet. Landes hum. **I** : La  
Teste, Cazaux, Arès, Lège, Le Piquey, Cissac;  
**II** : Salles (Mot.).

FAMILLE C. — PRIMULACÉES

GENRE 440. — *HOTTONIA* (Boehr.) L.

1188. **H. palustris** L. Lat. 291; Ll. F. 285.

Mai-juin. Marais, fossés aquat. **I** : Cazaux, Vertheuil;  
**II** : Lamothe; **IV Bord.** : AC. Bruges, allées de  
Boutaut, Blanquefort, Léognan, Saint-Médard-  
d'Eyrans, Budos, Barsac; **E. d. M.** : Bassens,  
La Souys.

GENRE 441. — *CYCLAMEN* (Tourn.) L.

1189. **C. Neapolitanum** Ten. Ll. F. 285. *C. Europæum* L.  
Lat. 290, 647.

Août-septembre. RR. **II** : Saint-Laurent; **III** : Guîtres;  
**IV E. d. M.** : Cenon, Sadirac dans le parc de  
Tustal.

GENRE 442. — *PRIMULA* L. (PRIMEVÈRE)

1190. **P. acaulis** (L.) Grufb. Lat. 290; *P. vulgaris* Huds. Ll. F. 284;  
Fl. C. et Ry.

Mars-mai. Bois, prairies. CC.

1191. **P. officinalis** (L.) Hill. Lat. 290; Ll. F. 284.

Mars-mai. Prés, bois, bords des eaux. C.

× *P. brevistyla* DC. *P. variabilis* Goupil. Ll. F. 284;  
*P. officinalis* × *acaulis*.

PR. Mérignac, Gradignan, Villenave-d'Ornon à  
Madère, Saint-André-de-Cubzac, Langoiran, Léog-  
nau au Thil.

1192. **P. eliator** (L.) Schreb. Ll. F. 284.

Avril-mai. Prés, bords des ruisseaux. RR.  
**IV Bord.** : Léognan, Puisseguin.

GENRE 443. — *GLAUX* (Tourn.) L.

1193. **G. maritima** L. Lat. 293; Ll. F. 285.

Juin-juillet. Lieux humides salés; **I** : C. sur le littoral et au bord du Bassin d'Arcachon.

GENRE 444. — *CENTUNCULUS* (Dill.) L.

1194. **C. minimus** L. Lat. 293; Ll. F. 289.

Mai-juillet. Lieux sabl., bois hum., litt. AR. **I** : Pauillac, Lacanau, La Teste, Cazaux, Arès; **II** : Castelnau, Facture, Mios, Sainte-Hélène; **IV Méd.** : Lesparre; **Bord.** : Le Bouscat; **Baz.** : Langon.

GENRE 445. — *ANAGALLIS* (Tourn.) L. (MOURON)

1195. **A. crassifolia** Thore Lat. 292; Ll. F. 283. S. F. 4998 (Bch. et Jal.).

Juin-août. Lieux humides. R. **I** : La Teste à Meyran (Lafon); Cazaux au bord de l'étang, Picard (Guill., 1881), Mestras (Chant.), Gujan; **III** : Saugon; **IV Bord.** : Le Haillan.

1196. **A. tenella** L. Lat. 292; Ll. F. 283. Cen. 2698 (Jj.).

Juin-août. Prés marécageux, landes hum. C. surtout dans les terrains siliceux.

1197. **A. arvensis** L. Lat. 292; Ll. F. 283. Représenté par deux sous-espèces :

S.-esp. *A. phænicea* Scop.

S.-esp. *A. cærulea* Schreb.

Juin-septembre. Terres cult. *A. phæn.* CC.; *A. cærul.* AC. surtout dans le Blayais, le Libournais et l'E. d. M. A rechercher : *A. cærulea* × *phænicea* = × *A. carnea* Schur.

GENRE 446. — *SAMOLUS* (Tourn.) L.

1198. **S. Valerandi** L. Lat. 293; Ll. F. 285.

Juin-septembre. Lieux humides, bords des sources, prés maritimes. C.

GENRE 447. — *LYSIMACHIA* (Tourn.) L. (LYSIMAQUE)

1199. **L. vulgaris** L. Lat. 291; Ll. F. 282.

*β. stolonifera* Ry.

Juin-août. Bords des eaux, des marais. CC.

1200. **L. Nummularia** L. Lat. 291; Ll. F. 292 (Monnoyère, Herbe aux Ecus).

Juin-août. Lieux humides et ombragés. C.

1201. **L. nemorum** L. Ll. F. 282.

Juin-juillet. Bois un peu humides. RR. **IV Baz.** :  
Bazas (Delb.), Birac, bords du ruisseau aux  
Grottes de Bijoun (Delb.).

FAMILLE CI. — PLOMBAGINACÉES

GENRE 448. — *STATICE* (Tourn.) L. (*ARMERIA* Willd.)

1202. **S. Armeria** L. S.-esp. *S. maritima* Mill. *S. linearifolia*  
Lat. 294. *Armeria marit.* Willd. Ll. F. 287; Fl. C. et Ry.  
*α. genuina* God. S. F. 604 (Jj.).

*β. Linki* God. S. F. 5560 (Jal. et Jj.); S. M. 932 (Jj.)

Race *S. expansa*, *Armeria expansa* Walbr.

Mai-juillet. **I** : *α* et *β* C. La race : Arès (N.), à  
rechercher.

1203. **S. plantaginea** All. Lat. 295; *Armeria plant.* Willd. Ll.  
F. 287; Fl. C.; *Arm. rigida* Walbr. Fl. Ry. S. F. 6988 (Bch.).

Juin-juillet. Lieux sablonneux. PC. **I** : Pauillac, Cissac, Cap-Ferret, Arès; **III** : Cavignac; **IV Bord.** :  
Bruges, Arlac, Blanquefort, Gajac, Saint-Médard-en-Jalles, Pessac; **Baz.** : Langon, Léogéats, Saint-Côme, Grignols.

GENRE 449. — *LIMONIUM* (Tourn.) Mill. (*STATICE* L. pp.)

1204. **L. vulgare** Mill. *Statice Limonium* L. Lat. 295; Ll. F. 286;  
Fl. C. et Ry.

*α. typicum* Ry.

*β. Pseudolimonium* Reichb.

*γ. Behen* Boiss. S. F. 5561 (Bch.).

Août-septembre. **I** : Vases maritimes, C. *β* et *γ* avec  
le type au Cap-Ferret, à Arcachon, à la Pointe-de-  
l'Aiguillon, à La Teste (Laf., 1851).

Race *L. longidentatum* (Lafont pro. sp.) *S. longidentata*  
Act. 27 (1869), 156, tab. 8, fig. 6.

Arès (Dur.), Andernos (Laf.).

S.-esp. *L. angustifolium* (Tansch.). Var. *β Lespinassi*  
(Laf.) *S. Lespinassi* Laf. l. c. p. 156, tab. 8, fig. 5.

Arcachon, à l'île des Oiseaux; Arès (Laf.).

Race *L. serotinum* Reichb.

Arcachon, Certes (Laf., 1851).

Race *L. nigricans* Laf. (*S. nigricans* Laf. pro. spec.) l. c.  
p. 155, tab. 8, fig. 4.

Certes (Laf.).

1205. **L. bellidifolium** (Gouan) Kuntze. S.-esp. *L. Dubyi* (G. G.)  
P. F. *S. Dubyi* G. G.; Ll. F. 287; Fl. C. et Ry; *S. dichotoma*  
Lat. 295 et 647; S. R. 4146 et H. N. 4176 (N.);  
S. F. 2514 (Beh.).

Juillet-août. Bords des marais salés. Cap-Ferret,  
Arcachon, à la Pointe-de-l'Aiguillon, La Teste,  
Mestras, Andernos, Arès, Lège.

1206. **L. binervosum** (Sm.) Kuntze. Représenté sur nos côtes par  
deux sous-espèces :

S.-esp. *L. lychnidifolium* (Gir.) Kuntze. *Statice lychni-*  
*difolia* Gir. Ll. F. 286; Fl. C. et Ry. Cen. 1845 (Beh.  
et Jj.).

Juillet-août. **I** : de la Gironde au Cap-Ferret (Laf.);  
Arcachon, La Teste (Laf.), Arès.

S.-esp. *L. Dodarti* Gir. *St Dodarti* Gir. Ll. F. 286; Fl. C.  
*St binervosa* var. *Dodarti* Sym. Fl. Ry. *St auriculæfolia*  
Vahl. Lat. 295.

Juillet-août. Lèdes et bords des prés-salés. Pointe-de-  
Grave, Le Verdon, Cap-Ferret.

## FAMILLE CII. — CONVULVULACÉES

GENRE 450. — *CONVOLVULUS* (Tourn.) L. (LISERON)

1207. **C. sepium** L. Lat. 276; Ll. F. 231.

Juin-septembre. Buissons, haies, surtout dans les  
lieux frais. C.

1208. **C. Soldanella** L. Lat. 277; Ll. F. 231.

Juin-août. Sables du littoral. C.

1209. **C. arvensis** L. Lat. 276; Ll. F. 231.

*β. pumilus* Choisy.

Mai-septembre. Champs, vignes, CC. *β.* Bordeaux  
rue Carle-Vernet (N.).

1210. **C. Cantabricus** L. Lat. 277; Ll. F. 231.

Juin-juillet. Coteaux calcaires. AR. **IV Bl.** : Mar-  
camp, Saint-Laurent-d'Arce; **E. d. M.** : La  
Roquille, Margueron, Landerrouet.

FAMILLE CIII. — CUSCUTACÉES

GENRE 451. — *CUSCUTA* (Tourn.) L. (CUSCUTE)

1211. **C. suaveolens** Ser. Ll. F. 233; *C. Europæa* L. Lat. 277 et 646.

Juillet-septembre. Originaire de l'Amérique du Sud; surtout sur *Medicago sativa*. RR. **IV Bord.** : Bordeaux-Bacalan (Deb., 1849), Blanquefort, Caudéran, Parempuyre, Mérignac; **E. d. M.** : Montferrand.

1212. **C. Europæa** L. *C. major* DC. Fl. Ry.

Juin-août. RR. **Bl.** : Cubzac; **IV E. d. M.** : Saint-Vincent, près du Pont, sur *Trifolium incarnatum*.

1213. **C. Epithymum** Murr. Représenté par deux sous-espèces :  
S.-esp. *C. eu-epithymum* Beger. *C. minor* DC. Lat. 278; Ll. F. 232.  $\beta$ . *Ulicis* God.

Juin-août. Sur *Trifolium*, *Medicago*, *Helianthemum*, *Thymus*, etc. *C. \beta*. Eysines, lande de Pezeu.

S.-esp. *C. Trifolii* Bab. et G. Lat. 646; Ll. F. 232.  
Champs de Trèfle et de Luzerne. AC.

Race *C. gracilior* Ry. var. *Kotskyi* Desm.  
Villandraut, sur *Calluna vulgaris*.

FAMILLE CIV. — BORRAGINACÉES

GENRE 452. — *BORRAGO* (Tourn.) L. (BOURRACHE)

1214. **B. officinalis** L. Lat. 280; Ll. F. 238.

Juin-septembre. Champs et lieux incultes. C.

GENRE 453. — *HELIOTROPIMUM* (Tourn.) L. (HÉLIOTROPE)

1215. **H. Europæum** L. Lat. 278; Ll. F. 234.

Juin-août. Champs pierreux, vignes, décombres. PC.  
**I** : Arcachon; **IV Bord.** : Bordeaux, Podensac;  
**Baz.** : Langon; **E. d. M.** : La Tresne, Eynesse;  
C. dans le Réolais (Queyr.).

GENRE 454. — *LAPPULA* Gilib.

1216. **L. echinata** Gilib. *Echinosperrum Lappula* Lehm. Lat. 279; Ll. F. 239; Fl. C. et Ry.



Juin-août. Lieux incultes, champs et vignes du calcaire. **R. IV Lib.** : Saint-Michel-la-Rivière; **E. d. M.** : Bassens, Lormont, Tizac.

*Amsinckia angustifolia* Lehm. Originaire du Chili, rencontré à Saint-Mariens (Deloynes, 1892).

*Omphalodes littoralis* Lehm. Prés salés de La Teste (Chant., 1847); n'a pas été retrouvé depuis. Existe dans les sables du littoral de la Charente-Maritime et des Landes.

*Omphalodes linifolia* (L.) Mœnch. Plante de la région méditerranéenne trouvée à Soulac, près de la vieille Eglise (Bardié, 1890), sans doute échappée d'un jardin.

GENRE 455. — *CYNOGLOSSUM* (Tourn.) L. (CYNOGLOSSE)

1217. **C. Creticum** Mill. *C. pictum* Art. Lat. 279; Ll. F. 240; Fl. C. Mai-juillet. Lieux pierreux calcaires. **AC. II** : Castelnau, Salles; **IV Bord.** : Le Tondou, Léognan, Gradignan, Caudéran, Villenave-d'Ornon; **Baz.** : Bommès, Uzeste; **Bl.** : La Roque-de-Tau, Fronsac; **E. d. M.** : La Souys, Quinsac, Daignac, Saint-Jean-de-Blaignac, Sainte-Croix-du-Mont.

1218. **C. officinale** L. Lat. 279; Ll. F. 240.

GENRE 456. — *LITHOSPERMUM* (Tourn.) L. (GRÉMIL)

1219. **L. purpureo-cæruleum** L. Lat. 283; Ll. F. 235.

Juin-juillet. Bords des haies, des bois, surtout dans les terrains calcaires. **II** : Saint-Yzan, Saint-Germain-d'Esteuil, Gensac; **IV Baz.** : Saint-Côme; **Bl., Lib., E. d. M., C.** ou **AC.**

1220. **L. officinale** L. Lat. 283; Ll. F. 235.

Mai-juin. Bois et coteaux surtout calcaires. **PC. IV Bord.** : Léognan; **Baz.** : Sauviac; **Bl., Lib.** : La Roque-de-Tau, St-Michel-la-Rivière; **E. d. M.** : Bassens, Saint-Romain, Bellefond, Saint-Jean-de-Blaignac.

1221. **L. arvense** L. Lat. 283; Ll. F. 235.

Mai-juin. Champs et moissons. **C.** dans les terrains calcaires.

GENRE 457. — *MYOSOTIS* (Dill.) L.

1222. **M. Sicula** Guss. Ll. F. 238.

Mai-juillet. Lieux sableux humides. R. **I** : Arès, lèdes de Pitchourlin; **II** : de Sainte-Hélène à Lacanau (Dur.).

1223. **M. scorpioides** (L.) Hill.

S.-esp. *M. palustris* (L.) Herm. Lat. 284; Ll. F. 238.

Mai-juillet. Lieux sableux humides, marais, bords des eaux. AC. **I** : Cazaux; **II** : Cestas, Lamothe; **III** : Coutras; **IV Bord.** : Mérignac, Gradignan, Bègles; **Baz.** : Langon, Bernos; **E. d. M.** : La Souys, Fontet.

Race *M. commulata* R. et Sch.

α. *glabrescens* Ry. Cen. 1691 (Jj. et Beh.).

β. *strigulosa* Rehb. *M. pal.* var. *strigulosa* Lat. 646.

α. Villenave-d'Ornon, à Mādère, Canéjan (Jj.);

β. bords de La Leyre à Lamothe, Coutras.

S.-esp. *M. caespitosa* Schultz. Lat. 284; Ll. F. 238.

AC. **I** : Arès; **II** : Castelnau, Lamothe, Saucats, Saint-Symphorien; **IV Bord.** : Bruges, Blanquefort, Mérignac, Arlac, Bègles, Canéjan, Barsac; **Baz.** : Uzeste, Le Nizan; **Bl.** : Cubzac; **E. d. M.** : La Bastide, Cambes, Haux, Hure, Noaillac.

S.-esp. *M. repens* Don. Race *M. prostrata* Ry. A rechercher au bord des eaux et des marais.

S.-esp. *M. multiflora* Méral. β. *confusa* Ry.

Arès, lèdes de Pitchourlin.

1224. **M. silvatica** (Ehrh.) Hoffm. Lat. 284; Ll. F. 328.

Mai-juillet. Bois. PC. **IV Méd.** : Le Taillan, Saint-Médard-en-Jalles, Gradignan, Talence, Villenave-d'Ornon, La Brède, Beautiran; **Baz.** : Langon, Budos; **E. d. M.** : Lormont.

1225. **M. arvensis** (L.) Hill. *M. intermedia* Link. Lat. 284; Ll. F. 239; Fl. C. et Ry.

Race *M. Martini* Ry.

Mai-juillet. Champs et lieux incultes. CC. La race : landes de Toctoucau (N.).

1226. **M. collina** Hoffm. *M. hispida* Schlecht. Lat. 285; Ll. F. 239; Fl. C. et Ry.

Avril-juillet. Lieux cultivés, coteaux arides, sables du littoral. C.

1227. **M. versicolor** Smith. Lat. 285; Ll. F. 239.

S.-var. *dubia* Arrond.

*β. fallacina* Crép.

Race *M. Balbisiana* Jd. Fl. Ség. 1254 (Fouc.).

Mai-juin. Lieux cultivés. CC. *β.* CC. de Talais à Cazaux (Fouc.). La race : Saint-Vivien (Gachet, 1832), Le Gulp, Hourtin, Arcachon.

1228. **M. micrantha** Pal. *M. stricta* Link. Lat. 647; Ll. F. 239; Fl. C. et Ry.

Avril-juin. Champs et lieux sablonneux C.

GENRE 458. — *ECHIU*M (Tourn.) L. (VIPÉRINE)

1229. **E. plantagineum** L. Ll. F. 234. *E. violaceum* L. Lat. 282 et 646.

Juin-août. Lieux incultes. R. **II** : Saint-Michel-de-Castelnau; **III** : Cavignac; **IV Méd.** : Moulis; **Bord.** : Villenave-d'Ornon; **E. d. M.** : La Souys.

1230. **E. vulgare** L. Lat. 282; Ll. F. 234.

Race *E. Wierzbicki* Hab.

Mai-août. Lieux incultes, bords des chemins. CC. La race : Bègles (N.).

1231. **E. italicum** L. S.-esp. *E. Pyrenaicum* L. Lat. 282. *E. pyramidale*. Lap. Ll. F. 234.

Juin-juillet. Coteaux et terrains secs. R. **I** : Pauillac; **II** : Lesparre; **IV Bl.** : Blayais; **E. d. M.** : Cénac.

GENRE 459. — *ANCHUSA* (Dod.) L. (BUGLOSSE)

1232. **A. sempervirens** L. Lat. 281; Ll. F. 237.

Mai-juin. Lieux humides, fossés. Probablement d'origine cultivée dans nos stations : Arlac, Le Tondu (Laf.), Libourne (Mot.).

1233. **A. azurea** Mill. *A. Italica* Retz. Lat. 281; Ll. F. 237; Fl. C. et Ry.

*α. genuina* Ry. S. F. 4757 (Bch.).

*β. paniculata* Ait.

Mai-juillet. Champs et lieux incultes, surtout des terrains calcaires. AC. **II** : Cissac, Vertheuil; **III** : Civrac; **IV Bord.** : Pessac; **Bl.** : Plassac, Marcamps, Saint - Gervais, Saint - André - de - Cubzac; **E. d. M.** : Cénac, Pompignac, Montussan, Saint-André-Appelles; *β.* Saint-Gervais.

*A. officinalis* L.

*Asperugo procumbens* L. Lat. 278, indique cette plante, d'après Thore, à Captieux; elle n'a pas été depuis signalée dans la Gironde.

GENRE 460. — *LYCOPSIS* L.

1234. **L. arvensis** L. Lat. 281; Ll. F. 238. *Anchusa arvensis* M. B. Fl. C. et Ry.

Juin-septembre. Champs cultivés, surtout dans les terrains siliceux. C.

GENRE 461. — *PULMONARIA* (Tourn.) L. (PULMONAIRE)

1235. **P. affinis** Jd. Lat. 283; Ll. F. 236; S. R. 4635 et H. N. 3969 (N.).

Avril-mai. Bois, taillis, bords des ruisseaux, lieux humides; **IV Bord.** : Léognan à Carbonnieux; **Baz.** : Bieujac, Bazas, Aillas; **Bl., Lib.** : Saint-Ciers-de-Canesse; **E. d. M.** : C.

1236. **P. angustifolia** L.

S.-esp. *P. longifolia* Bast. S. F. 6406 (Jj.).

Avril-juin. Bois et prairies. PC. **II** : Cestas; **III** : Saint-Ciers-la-Lande, Saint-Mariens; **IV Bord.** : Pessac, Gradignan, Léognan au Thil; **Baz.** : Bieujac, Sauviac; **Lib.** : Saint-Emilion; **E. d. M.** : Floirac, La Souys, Artigues, Cénac, Langoiran, Capian, Cadillac.

S.-esp. *P. azurea* Bess.

Bois, prairies. AR. **II** : Saint-Germain-d'Esteuil; **IV Bord.** : Villenave-d'Ornon, Léognan; **Baz.** : Nizan; **Bl.** : indiqué à Cadillac-sur-Dordogne; **E. d. M.** : Saint-Maixant, Gensac.

S.-esp. *P. tuberosa* Schrank.

Mars-juin. RR. **IV Bord.** : Saint-Médard-d'Eyrans (N.); **E. d. M.** : de Paillet à Langoiran (N.).  
A rechercher.

? × *P. ovalifolia* (Rouy.).

Caudrot : bois le long du ruisseau qui sépare cette commune de celle de Saint-Martin (N.).

GENRE 462. — *SYMPHYTUM* (Tourn.) L. (CONSOUDE)

1237. **S. officinale** L. Lat. 281; Ll. F. 237.

S.-var. *ochroleucum* DC.

S.-var. *purpureum* Pers.

*α. latifolium* Deb.

*β. lanceolatum* Weimm.

Mai-juin et en automne. Prairies et fossés humides, bords des eaux. AC. **II** : Saint-Laurent, Facture; **IV Bord.** : Bordeaux, Le Taillan, Bègles, Villenave-d'Ornon, Saint-Médard-d'Eyrans, Léognan, Blanquefort; **Baz.** : Langon; **E. d. M.** : Montferrand; *β.* PR.

1238. **S. tuberosum** L. Lat. 282; Ll. F. 237.

Avril-juin. Bois humides, fossés, lieux ombragés. C. sauf **I** où il n'a pas été signalé et **II** où il paraît rare.

1239. **S. Orientale** L. S. *Tauricum* C. non Willd. Fl. C. S. F. 4513 (Beh.).

Mai. Naturalisé : **IV Bord.** Bordeaux, aux abords du Parc Bordelais (Ballais), Talence (Chouard).

## FAMILLE CV. — SOLANACÉES

GENRE 463. — *LYCIUM* L. (LYCIET)

1240. **L. halimifolium** Mill. *L. barbarum* L. Lat. 284. Ll. F. 241, **obs.** *L. vulgare* Dun. Fl. C. et Ry.

Mars-octobre. Haies, buissons, chemins, çà et là. **I** : Cap-Ferret; **III** : Abzac; **IV Bord.** : Bordeaux, Bègles, Cadaujac; **Lib.** : St-Emilion; **E. d. M.** : Cenon, La Réole, etc.

1241. **L. Chinense** Mill. S.-esp. *L. rhamnifolium* (Moench.) Thlmg. *L. ovatum* Poir. Ll. F. 241, **obs.**; Fl. Ry.

Avril-octobre. **IV E. d. M.** : Saint-Maixant, au Château de Lavisan.

GENRE 464. — *HYOSCYAMUS* (Tourn.) L. (JUSQUIAME)

1242. **H. niger** L. Lat. 287; Ll. F. 241.

Juin-septembre. Lieux vagues, décombres. AC. **I** : La Teste, La Hume; **II** : Saint-Laurent; **IV Méd.** : Moulis; **Bord.** : Bordeaux, Mérignac, Labrède, Saint-Selve; **Baz.** : Langon, Uzeste, Villandraut; **E. d. M.** : Quinsac, Saint-Brice, Roquebrune, Montagoudin, St-André-de-Garn, Fossés, Baleysac.

GENRE 465. — *PHYSALIS* L. (COQUERET)

1243. **P. Alkekingi** L. Lat. 287; Ll. F. 241.

Juin-septembre. Champs, vignes calcaires. **II** : Saucats; **IV Bl., Lib.** : Saint-Laurent-d'Arce, Fronsac, Saint-Germain-la-Rivière, Cubzac; **E. d. M.** : AC. Floirac, Cenon, La Tresne, Espiet, Saint-Romain, Saint-Caprais, Puysegur, Moulon, La Réole à la Croisille.

*Nicandra physaloides* (L.), Gært. Plante américaine ornementale, cultivée parfois dans les jardins d'où elle s'échappe. Saint-Laurent-de-Médoc. Bourdelles près de La Réole : très belle station dans les alluvions de la Garonne (Queyr.).

GENRE 466. — *CAPSICUM* (Tourn.) L.

1244. **C. annum** L. *Piment.*

Juin-octobre. Cultivé sous de nombreuses races horticoles.

GENRE 467. — *SOLANUM* (Tourn.) L. (MORELLE)

1245. **S. nigrum** L. *S. Morella* Desv. Fl. Ry.

S.-esp. *S. eu-nigrum* P. F. Lat. 286; Ll. F. 240.

*α. vulgatum* Dun.

*β. atriplicifolium* Dun.

*γ. stenopetalum* Doll.

Juin-septembre. Lieux cultivés et décombres. C.

*β.* Léognan, à la Louvière (Bch.); *γ.* Bordeaux, rue Carle-Vernet (N.).

Race *S. ochroleucum* (Bast). *S. nigr. β ochroleucum* Ll. F. 240.

*α. normale* Ry. S. F. 4517 (Bch.).

*β. flavum* Dun. S. F. 5539 (Bch.).

*γ. luteo-virescens* Desp.

*δ. humile* Bernh.

*α.* Martillac, Saint-Mariens; *β.* Bordeaux, rue Carle-Vernet, Lormont, Bassens (N.); *γ.* Arbanats (Bch.); *δ.* Léognan, à la Louvière (Bch.).

S.-esp. *S. alatum* Mönch. Cen. 1956 et S. F. 4203 (Bch.).

*β. villosissimum* Dun.

Beautiran, Preignac; *β.* Bordeaux, cours Journu-Aubert (Neyr.).



S.-esp. *S. luteum* Mill.

Signalé dans les environs de Bordeaux et l'E. d. M., sans indication de localité.

1246. **S. gracile** Otto. S. F. 6703 et Cen. 3102 (Beh.).

Plante sud-américaine naturalisée. **I** : Soulac, dunes entre l'Amélie et le Gulp (Seigneurin, 1912; Temp., 1929); **IV Bord.** : abords de la gare Saint-Louis (Beh., 1930).

1247. **S. Melongena** L. (Aubergine).

Été. Cultivé pour l'alimentation.

1248. **S. tuberosum** L.

Juin-juillet. Originaire de l'Amérique du Sud, introduit en Espagne vers 1560 et en France vers 1588. Cultivé; très nombreuses races horticoles.

1249. **S. Lycopersicum** L.

Juin-octobre. Cultivé; nombreuses races horticoles; originaire d'Amérique du Sud, introduit vers 1596.

1250. **S. Dulcamara** L. Lat. 285; Ll. F. 241 (Douce amère).

*β. indivisum* Boiss.

*γ. villosissimum* Desv.

Juin-août. Haies, bois humides, bords des ruisseaux.

AC. **I** : Soulac; **II** : Saucats, Salaunes; **IV Bord.** : Bordeaux rue C.-Vernet, Bacalan, Pessac, Bègles, Cadaujac, St-Médard-d'Eyrans; **Baz.** : Langon; **E. d. M.** : Bassens, Sadirac; *β.* PR.; *γ.* Bègles, Bassens.

GENRE 468. — *DATURA* L. (STRAMOINE)

1251. **D. Stramonium** L. S.-esp. *D. eu-Stramonium* P. F. Lat. 283; Ll. F. 242.

Juin-août. Terrains vagues, bords des cours d'eau.

AR. **I** : Arcachon, Cestas; **IV Bord.** : Bordeaux;

**Baz.** : Langon; **E. d. M.** : Cadillac.

S.-esp. *D. Tatula* L. *D. Stram.* *β. chalibea* Koch. Fl. Ry.

Bordeaux, rue Carle-Vernet et boulevard J.-J.-Bosc (N.).

GENRE 469. — *NICOTIANA* (Tourn.) L. (TABAC)

1252. **N. Tabacum** L. (Grand tabac).

Juin-septembre. Cultivé dans le Réolais.

FAMILLE CVI. — SCROFULARIACÉES

GENRE 470. — *VERBASCUM* (Tourn.) L.  
(MOLÈNE, BOUILLON BLANC)

1253. **V. Blattaria** L. Lat. 289; Ll. F. 244. S. F. 5950 (Jal.).

*α. crenatum* Ry.

*β. heterophyllum* Mill.

Juin-août. Lieux incultes, bords des chemins. AC.

**IV Bord.** : Blanquefort, Gradignan, Parempuyre;

**Baz.** : Langon, Sauternes, Saint-Côme; **Lib.** :

Fronsac; **E. d. M.** : Bassens, Cadillac, Arbis,

Saint-Maixant; *β.* PR.

1254. **V. blattarioides** Lamk. *V. virgatum* With. Lat. 647;  
Ll. F. 244; Fl. C.

Lieux incultes, champs maigres. PC. **I** : Le Verdon,

Soulac, La Teste, Saint-Julien; **IV Baz.** : Langon;

**Bord.** : Bordeaux rue Carle-Vernet et boulevard

J.-J.-Bosc, Villenave-d'Ornon; **Bl.** : Prignac, Saint-

André-de-Cubzac.

1255. **V. sinuatum** L. Lat. 289; Ll. F. 243.

Juin-septembre. Lieux secs et arides. PC. **I** : Le

Verdon, La Teste; **IV Bord.** : Bordeaux boul.

J.-J.-Bosc, Bègles, Villenave-d'Ornon; **E. d. M.** :

La Souys, Bouliac, Langoiran, Rions, Sainte-Croix-

du-Mont, Saint-Macaire, La Réole.

1256. **V. Thapsus** L. Ll. F. 242 (Bouillon blanc).

*β. subviride* Ll. F. 242.

*γ. montanum* Car. et St-L.

Juin-septembre. Lieux incultes, décombres. PC. **I** :

Le Verdon, Soulac, Cap-Ferret, La Teste, Ander-

nos, Arès; **III** : Saint-Mariens; **IV Bord.** : Bor-

deaux rue Carle-Vernet, boul. J.-J.-Bosc, Talence,

Bègles, Villenave-d'Ornon; **Baz.** : Langon, Nizan,

Roaillan, Roquetaillade. Les var. PR.

1257. **V. phlomoides** L. Ll. F. 243.

*β. semi-decurrens* M. et K.

Juin-août. Lieux incultes, surtout sableux. RR.

**IV Bord.** : Villenave-d'Ornon; **E. d. M.** : *β.* La

Réole, au bord de la Garonne.

S.-esp. *V. thapsiforme* Schrad.

*β. cuspidatum* Wirtg.

RR. Bègles, le type et la variété (Jj., 1939) (Bch.).

1258. **V. nigrum** L. Lat. 289; Ll. F. 243.  
Juin-septembre. Bois siliceux. AR. **II** : Castelnau;  
**IV Bord.** : Martillac, Budos; **Baz.** : Légeats,  
Villandraut, Uzeste; **E. d. M.** : Castelmoron.
1259. **V. floccosum** W. et K. Ll. F. 243. *V. pulverulentum* Vill.  
Lat. 289; Fl. C.  
Juin-août. Chemins, lieux incultes. PC. **II** : Salles,  
Caudos; **III** : Abzac; **IV Bord.** : Bordeaux boul.  
J.-J.-Bosc, Bègles, Villenave-d'Ornon, St-Médard-  
d'Eyrans, Budos; **Baz.** : Langon, Roaillan, Bieu-  
jac; **E. d. M.** : Bassens, La Souys, Dagnac, La  
Réole, Caudrot.
1260. **V. Lychnitis** L. Lat. 289; Ll. F. 243.  
S.-var. *albiflorum* Ry. S.-var. *aureiflorum* Ry.  
Juin-septembre. Lieux secs, clairières. AC. **II** :  
Castelnau; **III** : Coutras, Saint-Mariens; **IV Bord.** :  
Eysines, Léognan, Budos; **Baz.** : Roaillan, Caze-  
neuve, Uzeste, Pompéjac, Légeats, Villandraut;  
**E. d. M.** : Camiac, Sallebœuf, Saint-Germain-du-  
Puch, La Réole.  
× *V. Godroni* Bor. *V. Thapsus* × *floccosum*. Langon (Bel.).  
× *V. hybridum* Brot. *V. floccosum* × *sinuatum*. Entre La  
Souys et La Tresne (Cld.); Bègles, près de la gare (Jj.).  
× *V. mixtum* Ram. *V. floccosum* × *nigrum*. Route de Budos  
à Barsac (Cld.).

GENRE 471. — *LINARIA* (Tourn.) Adans. (LINAIRE)

1261. **L. Cymbalaria** (L.) Mill. Lat. 300; Ll. F. 247 (*Cymbalaire*).  
Mai-octobre. Rochers et vieux murs. AC. **III** :  
Coutras; **IV Bord.** : Bègles, Le Tondu, Talence;  
**Baz.** : Langon, Préchac; **Bl., Lib.** : Saint-André-  
de-Cubzac, Fronsac; **E. d. M.** : Floirac, La Souys,  
Cubzac, Cadillac, Verdélais, Saint-Martin-du-Puy,  
La Réole.
1262. **L. Elatine** L. S.-esp. *L. eu-Elatine* P. F. Lat. 300; Ll. F. 248.  
Juin-septembre. Lieux cultivés. CC.
1263. **L. cirrosa** (L.) Willd. Ll. F. 248.  
Juin-août. Lieux sablonneux. R. **III** : Laruscade  
(Merl., 1882), Saint-Mariens (Func. et Lafitte);  
**IV Bl.** : Saint-Christoly; **E. d. M.** : Saint-  
Macaire (N.).

1264. **L. commutata** Bernh. Ll. F. 248. *L. Græca* Chav. Lat. 648.  
Juin-octobre. **IV E. d. M.** : Cenon, à mi-côte, près  
du chemin qui conduit à l'Eglise (Lat.).
1265. **L. spuria** (L.) Mill. Lat. 300; Ll. F. 248.  
*β dentata* Chav.  
*γ. Toussainti* Corb.  
Juin-octobre. Champs cultivés. C. Les var. R.
1266. **L. Pelliceriana** (L.) Mill. Lat. 301; Ll. F. 249.  
Mai-juillet. Champs et terrains sablonneux. AC.  
**I** : Pauillac, Lacanau; **II** : Pierroton, Toustoucau;  
**III** : Saint-Savin, Saint-Mariens, Laruscade, Saint-  
Christophe-de-Double; **IV Bord.** : Le Bouscat,  
Eysines, Caudéran, Pessac, Léognan, Martignac;  
**Baz.** : Mazères; **E. d. M.** : Ambarès, Saint-Phi-  
lippe-du-Seignal, Camiac.
1267. **L. striata** DC. Lat. 302; Ll. F. 250. *L. repens* Mill. Fl. Ry.  
S. F. 993 (Jj.).  
S.-var. *albiflora* Car. et S. Lag. S. F. 6709 (Jj.).  
*β. conferta* Benth.  
*γ. galioides* Chav.  
Juin-septembre. Terrains vagues, lieux arides,  
champs maigres. AC. **I** : Arcachon, La Teste,  
Cazaux, Le Teich; **II** : Lamothe, Cestas; **III** :  
Saint-Mariens; **IV Méd.** : Saint-Laurent; **Bord.** :  
Bordeaux, Bruges, Saint-Médard-en-Jalles, Blan-  
quefort, Villenave-d'Ornon, Léognan; **Bl., Lib.** :  
Saint-André-de-Cubzac, Saint - Michel - la - Rivière;  
**E. d. M.** : Bassens, La Bastide, La Tresne, Dai-  
gnac, Arbis, Caudrot; *β.* Bassens; *γ.* Le Teich,  
Cazaux.  
× *L. sepium* Allm. *L. striata* × *vulgaris*. *L. striata* var.  
*ochroleuca* Ll. F. 250.  
*α. intermedia* Bab.  
*β. ochroleuca* Brél.  
*γ. Boullui* Ry. S. F. 5952 (Bch.).  
Le Rigalet (Cld.), Bourg *β* (Merlet); appontements  
de Bassens : *α, β, γ* (N., Jj., Bch.).
1268. **L. vulgaris** Mill. Lat. 301; Ll. F. 250.  
Juin-septembre. Lieux incultes, bords des cours  
d'eau. C.

1269. **L. spartea** Hoffm. et Link. Ll. F. 249. *L. juncea* Desf. Lat. 301. R. mail. 20 (Mot.).

*α. genuina* Lange Pl. Gal. (Durieu), Cen. 1846 (Beh., Jj.).

Juin-juillet. Champs et moissons surtout des terrains sableux. C.

1270. **L. thymifolia** (Vahl.) DC. Lat. 301; Ll. F. 249.

Juin-juillet. Sables maritimes où il est C.

1271. **L. supina** Desf. S.-esp. *L. eu-supina* P.F. Lat. 301; Ll. F. 250.

*β. maritima* Duby. S. F. 1366 (Beh.).

Juin-septembre. Lieux incultes et arides. AC.

**IV Méd.** : Bruges, Mérignac, Villenave-d'Ornon, Léognan; **Baz.** : Langon, Uzeste, Nizan, Villandraut, Cudos, Toulence; **Bl., Lib.** : Marcamps, Saint-André-de-Cubzac, Fronsac, Saint-Emilion; **E. d. M.** : Bassens, Cadillac, Verdelaïs, Caudrot; *β.* Sables maritimes.

1272. **L. arenaria** (Poir.) DC. Ll. F. 251.

*β. Candollei* Chav. *L. saxatilis* DC. Ll. F. 251.

Mai-août. **I** : sables maritimes. RR. Le Verdon (Mot.), Arès (Dur.).

GENRE 472. — *CHÆNORRHINUM* (DC.) Rib.

1273. **C. minus** (L.) Lange. *Linaria minor* Desf. Lat. 302; Ll. F. 249. Fl. C.

Juin-septembre. Champs et lieux arides. AC.

**IV Méd.** : Ordonnac, Vertheuil; **Bord.** : Villenave-d'Ornon; **Baz.** : Langon; **Bl.** : St-Laurent-d'Arce; Saint-André-de-Cubzac; **E. d. M.** : Bassens, La Bastide, Génissac, Paillet, Sainte-Croix-du-Mont, Verdelaïs.

GENRE 473. — *ANTIRRHINUM* (Tourn.) L. (MUFLIER)

1274. **A. Orontium** L. Lat. 300; Ll. F. 247.

Juin-septembre. Champs cultivés. C.

1275. **A. majus** L. S.-esp. *A. eu-majus* P.F. Lat. 300; Ll. F. 247.

Juillet-août. Cultivé comme plante d'ornement et naturalisé sur les vieux murs, les rochers. **III** : Saint-Mariens; **IV Bord.** : Gradignan; **E. d. M.** : Lormont, Floirac, Daignac, La Réole, Monségur.

GENRE 474. — *SCROFULARIA* (Tourn.) L. (SCROFULAIRE)

1276. **S. canina** Lat. 303; Ll. F. 245.

*α. genuina* Ry.

*β. dissecta* Ry.

Juin-septembre. Décombres, terrains vagues, bords des eaux. AC. **I** : La Teste, Facture; **IV Bord.** : Villenave - d'Ornon, Podensac; **Baz.** : Langon, Saint-Pierre-de-Mons; **E. d. M.** : La Bastide, Lormont, Sainte-Foy-la-Grande, Saint-Maixant, La Réole, Caudrot; *β.* Villenave-d'Ornon (Jj.).

1277. **S. peregrina** L. Lat. 302; Ll. F. 245.

Mai - juillet. Bords des haies, des talus. RR. **IV Bord.** : Bacalan, Bègles; **Baz.** : Langon.

1278. **S. nodosa** L. Lat. 303; Ll. F. 245.

Juin-août. Bords des eaux. PC. **I** : Cazaux; **II** : Mios, Salles; **IV Méd.** : Castelnau; **Bord.** : Le Taillan; **Baz.** : Langon, Saint-Côme; **E. d. M.** : La Tresne, Ste-Foy-la-Grande, Ste-Croix-du-Mont, Preignac.

1279. **S. aquatica** L. Ll. F. 245. *S. Balbisii* Horn. Lat. 302.

*β. appendiculata* Merat.

Juin-août. Fossés, bords des eaux. C.

GENRE 475. — *GRATIOLA* (Bauhin) L. (GRATIOLE)

1280. **G. officinalis** L. Lat. 299; Ll. F. 246.

Juillet-septembre. Bords des marais, des étangs, des cours d'eau. AC. **I** : La Hume; **III** : Saint-Mariens, Saint-Savin, Saugon; **IV Bord.** : Blanquefort, Eysines, Bruges, Pessac, Le Haillan, Virelade; **Baz.** : Bassanne, Puybarban; **Bl., Lib.** : Bourg, marais du Moron, Ste-Terre, Castillon; **E. d. M.** : bords du canal latéral à Fontet

GENRE 476. — *LINDERNIA* All.

1281. **L. Pyxidaria** All. Lat. 304; Ll. F. 246.

Juin-août. RR. Vases de la Garonne à Génissac (Br.) et Moulon (D<sup>r</sup> Moynes, 1833).



GENRE 477. — *LIMOSELLA* L.

1282. **L. aquatica** L. Lat. 304; Ll. F. 255.

Juillet-septembre. RR. **IV Lib.** : Libourne, vases de la Dordogne (Lat.).

GENRE 478. — *VERONICA* (Tourn.) L. (VÉRONIQUE)

1283. **V. hederæfolia** L. Lat. 327; Ll. F. 254.

*α. communis* Ry.

*β. Lappago* Schrank.

*γ. triloba* Beck.

Mars-mai. Champs, jardins, vignes. C. *β.*, à rechercher; *γ.* Bordeaux, rue Carle-Vernet (N.).

1284. **V. Persica** Poir. *V. Buxbaumi* Ten. Lat. 327; Ll. F. 254; Fl. Ry. S. F. 3866 (Bch.).

*β. Kochiana* God.

Mars-juin. Champs. AC. **I** : Pauillac; **III** : Abzac; **IV Bord.** : Bordeaux, Talence, Villenave-d'Ornon; **Baz.** : Langon, Bommès; **Lib.** : St-Denis-de-Piles; **E. d. M.** : Bassens, Lormont, Cadillac, Saint-Maixant, Verdélais.

1285. **V. agrestis** L. Lat. 327; Ll. F. 254.

*β. versicolor* Math.

Mars-juillet. Lieux cultivés. AC. **I** : Gujan; **II** : Lamothe, Cestas; **IV Bord.** : Bordeaux, rue Carle-Vernet, Saint-Médard-en-Jalles, Le Tondou, Cadaujac; **E. d. M.** : Langoiran, Verdélais, etc. *β.* Jardin Botanique de Talence, en dehors des cultures.

1286. **V. polita** Fr. Ll. F. 254. S. F. 187<sup>bis</sup>. *V. agrestis* s.-esp. *V. polita* Fl. Ry. S. R. 3805 (N.).

*β. gracilis* God. S. R. 3805 (N.).

Mars-septembre. AC. **IV Bord.** : Bordeaux, Bègles, Le Bouscat, Gradignan, Talence; **Baz.** : Langon; **E. d. M.** : La Bastide, Saint-Maixant, Sainte-Foy-la-Grande, etc. *β.* Bordeaux, boul. J.-J.-Bosc.

1287. **V. Teucrium** L. S.-esp. *V. eu-Teucrium* P. F. Lat. 326; Ll. F. 252.

Juin-août. Lieux secs, coteaux pierreux. RR. **IV Bl.** : Marcamps (Lat.); **E. d. M.** : Espiet (Jj., 1924).

1288. **V. officinalis** L. Lat. 326; Ll. F. 252.  
Mai-juillet. Haies, bois. C.
1289. **V. Chamædrys** L. Lat. 326; Ll. F. 252.  
*α. typica* Ry.  
*β. lamiifolia* Beck.  
*γ. pilosa* Benth.  
Avril-juin. Lieux incultes, haies, bois. AC. **I** : Arcachon; **II** : Cestas, Salles; **III** : Coutras, Abzac; **IV Bord.** : Pessac, Gradignan, Léognan; **E. d. M.** : Branne, Cadillac, Frontenac, Verdelais; *β.* Gradignan, bords du Malorès (Jj.); *γ.* Arcachon.
1290. **V. montana** L. Lat. 326; Ll. F. 252.  
Mai-juin. Bois humides et lieux ombragés. AR. **I** : La Teste, Cestas; **IV Bord.** : Bègles, à Tartifume; **Bl.** : Saint-Aubin-la-Lande; **E. d. M.** : La Tresne, Cadillac, Roquebrune.
1291. **V. scutellata** L. Lat. 325; Ll. F. 251.  
Mai-septembre. Lieux humides ou marécageux. AR. **I** : Lacanau, La Teste, Cazaux, Le Teich; **II** : Saucats, Salles, Mios; **IV Méd.** : Avensan; **Bord.** : Bruges, Léognan; **Baz.** : Langon.
1292. **V. Anagallis** L. S.-esp. *V. eu-Anagallis* P. F. Lat. 325; Ll. F. 251.  
*β. minor* Vahl.  
*γ. anagalliformis* Franch.  
Juin-septembre. Lieux humides, marais. AC. **I** : Pauillac, Vertheuil; **III** : Coutras; **IV Bord.** : Bruges, Gradignan, Villenave-d'Ornon; **Baz.** : Uzeste; **Bl.** : Tauriac; **E. d. M.** : La Bastide, Branne, Caudrot. *β.* PR.; *γ.* Villenave-d'Ornon (Jj.).
1293. **V. anagalloides** Guss. S. F. 6187 (Jj.).  
Mai-août. **IV Bord.** : Bruges, allées du Pont de Laroque, à l'usine à gaz (Jj.).
1294. **V. Beccabunga** L. Lat. 325; Ll. F. 252.  
*β. umbrosa* Tin.  
Mai-septembre. Fossés et marais. AC. **II** : Saucats; **IV Méd.** : Castelnau; **Bord.** : Cadaujac, Saint-Médard-d'Eyrans, Léognan, Ludon; **Baz.** : Saint-

Pardon, Uzeste; **E. d. M.** : La Bastide, Branne, Cadillac, Langoiran, La Réole. **β.** Ludon.

1295. **V. arvensis** L. Lat. 326; Ll. F. 253.

**β.** *glandulosa* Legr.

**γ.** *polyantha* Math.

Avril-Juillet. Champs et cultures. **C. β.** Bassens (J.);  
**γ.** Bordeaux, rue Carle-Vernet, près de l'estey, Preignac (N.).

1296. **V. triphyllos** L. Ll. F. 253.

Mars-juin. Champs. **R. IV E. d. M.** : Camiac, Sainte-Foy-la-Grande, Pineuilh.

1297. **V. acinifolia** L. Lat. 326; Ll. F. 253.

Avril-juin. Champs humides. **AC. I** : Gujan;  
**IV Bord.** : Villenave-d'Ornon, Le Bouscaut, Pour-  
rignac, Coimères; **E. d. M.** : Lormont, Camblan-  
nes, Saint-Caprais, Haux, Sainte-Croix-du-Mont,  
Verdelais, Sainte-Foy-la-Grande.

1298. **V. serpyllifolia** L. *V. eu-serpyllifolia* P. F. Lat. 326;  
Ll. F. 253.

**β.** *nummulariifolia* Thuill.

Mai-septembre. Champs et lieux humides. **AR.**  
**II** : Caudos, Saint-Symphorien; **IV Bord.** :  
Arlac, Blanquefort; **Baz.** : Langon; **E. d. M.** :  
Sainte-Foy-la-Grande, Lungue. **β.** Blanquefort (N.).

GENRE 479. — *DIGITALIS* (Tourn.) L. (DIGITALE)

1299. **D. purpurea** L. Lat. 648; Ll. F. 247.

Juin-août. Bois, champs siliceux. **RR. IV Bl.** :  
Saint-Palais, taillis de chênes (Petit Lafitte, 1853).

GENRE 480. — *MELAMPYRUM* (Tourn.) L. (MELAMPYRE)

1300. **M. arvense** L. Ll. F. 255.

Juin - juillet. Champs surtout calcaires. **AR.**  
**IV Bord.** : Bordeaux, Bruges, St-Médard-en-Jalles;  
**Baz.** : Langon; **E. d. M.** : Floirac, Daignac,  
Lamothe-Landerron.

1301. **M. pratense** L. Lat. 307; Ll. F. 255.

**α.** *paludosum* Gaud.

**β.** *latifolium* Lge.

Juin-août. Bois. **CC. β. PR.**

GENRE 481. — *EUPHRASIA* (Tourn.) L. (EUPHRAISE)

1302. **E. Rostkowiana** Hayne. *E. officinalis* L. Lat. 309 ?;  
Ll. F. 258; Fl. C.

Mai-août.

1303. **E. stricta** Host. *E. Tatarica* Fish. race *E. stricta* Host. Fl.  
Ry. S. F. 4216 (Beh. et Fit.).

*α. rigidula* Jd.

*β. ericetorum* Jd.

Juin-septembre. Prés secs, bois, bruyères. PC. **I** :  
Cissac, La Teste; **II** : Mios, Caudos; **III** : Saint-  
Mariens; **IV Bl., Lib.** : Saint-Laurent-d'Arce,  
Camps, Castillon; **Bord.** : Léognan; **Baz.** :  
Mazères; **E. d. M.** : Pompignac, Sadirac. Les  
échantillons examinés appartiennent à la var. *β*.

GENRE 482. — *PARENTUCELLIA* Viv.

1304. **P. viscosa** (L.) Caruel. *Bartsia visc.* L. Lat. 308, Fl. C.  
*Euphrasia visc.* Gris. Ll. F. 256; S. F. 571<sup>bis</sup> (Jal.).

Mai-août. Champs, prés, sables humides. C.

GENRE 483. — *ODONTITES* Gmelin

1305. **O. lutea** L. S.-esp. *O. eu-lutea* P. F. Ll. F. 258. *Euphrasia*  
*lutea* Fl. Ry.

Septembre-octobre. Coteaux et pelouses calcaires. R.  
**IV Lib.** : le Fronsadais (Laf.), Saint-Germain-la-  
Rivière.

1306. **O. Jaubertiana** (Bor.) Districh. S.-esp. *O. eu-Jaubertiana*  
P. F. Ll. F. 257; *Euphrasia Jaubert.* Bor. Fl. Ry.

Septembre-octobre. Champs et pâturages des coteaux  
calcaires. R. La Roque-de-Tau, Saint-Christoly,  
Espiet, Saint-André-Appelles.

1307. **O. rubra** Gilib. Représenté par deux sous-espèces :

S.-esp. *O. verna* Rechb. Ll. F. 257. *Euphrasia Odontites* L.  
Lat. 309. Fl. Ry.

Mai-juillet. Champs, bois, pâturages. R. **I** : Arcachon;  
**IV Baz.** : Langon; **E. d. M.** : Arbis, Donzac.

S.-esp. *O. serotina* Lamk. Ll. F. 257. *E. odontites* L. race  
*E. serot.* Lamk. Fl. Ry.

Avril-octobre. PC. **I** : Cap-Ferret, Le Verdon;

**IV Méd.** : Saint-Laurent, Saint-Trélody; **Bord.** : Léognan; **E. d. M.** : Sainte-Eulalie-d'Ambarès, Haux, Créon, Pompignac, Daignac, Sainte-Croix-du-Mont, Verdélais, Castets.

GENRE 484. — *RHINANTHUS* L. (RHINANTHE)

1308. **R. minor** Ehrh. *Rh. glaber* Lamk. Ll. F. 256. *Alectorolophus parviflorus* Wabr. Fl. Ry. S.-var. *vittulatus* Gremli.  
S.-esp. *R. eu-minor* (Wettst.).  
S.-esp. *R. elatior* (Schur.).  
Mai-juillet. Prés. C. La s.-var. AC.
1309. **R. major** Ehrh. *R. Crista Galli* (p. p.) Lat. 308. *Alectorolophus grandiflorus* Walbr. Fl. Ry.  
S.-esp. *R. eu-major* Sternb.  
S.-esp. *R. æstivalis* Zinger.  
Mai-août. Prés, clairières. C.
- × *R. fallax* Chabert. *R. major* × *minor*.  
Lignan, prairie sur le chemin de Bonneteau (Jj.).  
RR. Gradignan, prairie à Pontet. PR. (Jj.).

GENRE 485. — *PEDICULARIS* (Tourn.) L. (PÉDICULAIRE)

1310. **P. palustris** L. Lat. 307; Ll. F. 256.  
Prairies humides, marais; **IV Baz.** : marais du Bazadais, Birac (Lat. Fl.).
1311. **P. silvatica** L. Lat. 308; Ll. F. 255.  
Mai-juillet. Bois, landes, prés humides. C.

FAMILLE CVII. — OROBANCHACÉES

GENRE 486. — *LATHRÆA* L.

1312. **L. clandestina** (Tourn.) L. H. N. 3980 (N.); Lat. 307; Ll. F. 262.  
Mars-mai. Bords des ruisseaux, lieux ombragés surtout sur les racines des peupliers. C.

GENRE 487. — *PHELYPÆA* (Tourn.) Meyer

1313. **Ph. ramosa** (L.) Meyer. *Orobanche ramosa* L. Lat. 306; Ll. F. 262.  
Juillet-septembre. Parasite surtout du tabac, ren-

contré en outre sur *Cannabis*, *Humulus*, *Vicia*, *Sonchus*, *Valerianella* et diverses *Rubiacées*.  
**IV Méd.** : Ordonnac, Saint-Yzans; **Bord.** : Bordeaux; **E. d. M.** : Camiac, Créon, Sainte-Présentine, cultures du tabac du Réolais, etc.

1314. **Ph. purpurea** (Jacq.) Asch. *Ph. cærulea* Mey. Fl. C. et Ry. *Orobanche cærulea* Vill. Lat. 306; Ll. F. 261.

Juin-juillet. Sur *Artemisia vulgaris*, *Achillea Millefolium*. R. **IV Méd.** : Saint-Laurent; **Bord.** : Léognan; **E. d. M.** : Blaignac, Saint-Loubès.

GENRE 488. — *OROBANCHE* (Tourn.) L. (*OROBANCHE*)

1315. **O. Rapum-Genistæ** (de l'Obel) Thuill. S.-esp. *O. eu-Rapum* P. F. Lat. 304; Ll. F. 259.

Juin-juillet. Sur *Genista scoparia* et *tinctoria*. AR. **I** : Arcachon; **IV Bord.** : Léognan; **Baz.** : Uzeste; **E. d. M.** : Saint-Philippe-de-Seignal, Ligneux, Créon, Roquebrune, Baleyssac, Fossés, Bourgueil.

1316. **O. Epithymum** DC.

Juin-juillet. Sur *Thymus*. RR. **IV E. d. M.** : Roquebrune (Queyr.).

1317. **O. gracilis** Smith. *O. cruenta* Bert. Lat. 305; Ll. F. 258; Fl. C. S. R. 2910 (Bon.).

*α. typica* Beck.

*β. Ulicis* Desm. *O. Ulicis* Desm. Lat. 305; Ll. F. 259.

*γ. polyantha* Beck.

Juin-juillet. Sur de nombreuses Papilionacées. AC. **III** : Cussac; **IV Méd.** : Lesparre, Saint-Germain-d'Esteuil; **Bord.** : Léognan; **Baz.** : Birac, Cudos; **Bl., Lib.** : La Roque-de-Tau, Saint-Michel-la-Rivière, Gauriac.

Plutôt C. *β.* sur *Ulex*; *γ.* Léognan, au Thil (J.).

1318. **O. amethystea** Thuill. Ll. F. 261. S. M. 662 (Jal.).

Juin-juillet. Surtout sur *Eryngium campestre* et *maritimum*. AR. **IV Bord.** : Eysines, Blanquefort; **Baz.** : Pompéjac, Cazeneuve; **Bl., Lib.** : Saint-André-de-Cubzac, La Roque-de-Tau, La Rivière, Saint-Michel-la-Rivière.

1319. **O. caryophyllacea** Smith. *O. Galii* Duby Lat. 305; Ll. F. 259.



Mai-juillet. Surtout sur *Galium*. R. **I** : Le Verdon, Soulac; **IV Bord.** : Pessac; **Baz.** : Langon, Bazas; **Bl.** : La Roque-de-Tau.

1320. **O. minor** Sutt. S.-esp. *O. eu-minor* P. F. Lat. 305; Ll. F. 260.  
*α. typica* Beck.  
*β. pedunculata* Noulet.

Mai-juillet. Parasite surtout sur *Trifolium*; parfois très abondant dans les champs de Trèfles cultivés. **I** : La Teste; **III** : Coutras; **IV Bord.** : Bordeaux, Caudéran, Léognan, Gradignan; **Baz.** : Uzeste, Saint-Pardon; **Lib.** : Saint-Emilion; **E. d. M.** : Cadillac; *β.* Cestas (Jal.).

1321. **O. Hederæ** Duby. Lat. 306; Ll. F. 261.  
S.-var. *monochroa* Beck.  
*β. megaphyllon* Beck.  
Mai-juillet. C. sur le lierre; la s.-var. à Cadillac; *β.* Gradignan, Cadillac.

## FAMILLE CVIII. — UTRICULARIACÉES

GENRE 489. — *PINGUICULA* (Tourn.) L. (GRASSETTE)

1322. **P. Lusitanica** L. H. N. 4758 (N.). Lat. 327; Ll. F. 280.  
Mai-juillet. Landes et prés marécageux. C.

GENRE 490. — *UTRICULARIA* L. (UTRICULAIRE)

1323. **U. vulgaris** L. Lat. 328; Ll. F. 281.  
Juin-août. Marais, étangs, fossés aquatiques. C.
1324. **U. major** Schmid. *U. vulg.* race *U. major* Schm. Fl. Ry. *U. neglecta* Lehm.; Ll. F.; Fl. C.  
Juin-août. Même habitat. R. **I** : Lacanau, Cazaux; **II** : Lamothe, Mios; **IV Bord.** : Bègles. Peut-être parfois confondu avec le précédent.
1325. **U. intermedia** Hayne L. F. 281.  
Juin-août. Même habitat. AR. **I** : Lacanau, Cazaux, La Hume dans le canal, Biganos; **II** : Facture; **IV E. d. M.** : Castets.
1326. **U. ochroleuca** Hartm.  
Juin-août. Même habitat. **IV Bord.** : Budos (Func. sub. *intermedia* in ex hb. Ry.).

1327. **U. minor** L. Lat. 328; Ll. F. 281.

Juin-août. Fossés des landes, marais tourbeux. AC.  
**I** : Lacanau, Cazaux; **II** : St-Michel-de-Castelnau,  
Lamothe, Facture; **III** : Saint-Mariens, Laruscade;  
**IV Bord.** : Arlac, Budos; **Bl., Lib.** : Saint-Ciers,  
Saint-Michel-de-Castillon.

## FAMILLE CIX. — VERBÉNACÉES

GENRE 491. — *LIPPIA* (Houston) L.

1328. **L. canescens** Humb. Bonp. et K. *L. nodiflora* Rich. Fl. C.  
*L. nodifl.* race *L. repens* Spreng. Fl. Ry.

Juin-octobre. **IV E. d. M.** : plante ornementale  
naturalisée à La Réole, dans des enrochements  
devant la gare, et sur les francs bords de la  
Garonne; st. se développant sensiblement depuis  
quelques années (Queyr.).

GENRE 492. — *VERBENA* (Tourn.) L. (VERVEINE)

1329. **V. officinalis** L. Lat. 324; Ll. F. 280.

Juin-octobre. Champs, bords des chemins. CC.

## FAMILLE CX. — LABIÉES

GENRE 493. — *AJUGA* L. (BUGLE)

1330. **A. reptans** L. Lat. 310; Ll. F. 278.

Mai-juillet. Prés humides, bords des fossés. CC.

1331. **A. Genevensis** L. Lat. 310; Ll. F. 278.

Mai-juillet. Champs calcaires, bords des chemins.  
PC. **IV Méd.** : Castelnau; **Bord.** : Barsac, Illats;  
**Baz.** : Langon; **E. d. M.** : Frontenac, Lestiac,  
Paillet, Saint-Maixant, Saint-Macaire, Verdélais.

1332. **A. Chamæpitys** (L.) Schreb. Lat. 311; Ll. F. 279.

Champs et coteaux calcaires. AC. **IV Méd.** : Ver-  
theuil, Saint-Laurent; **Bord.** : Léognan, Saint-  
Médard-en-Jalles; **Baz.** : Uzeste; **Bl., Lib.** : Mar-  
camps, Saint-Michel-la-Rivière, Saint-Emilion,  
Cubzac; **E. d. M.** : Le Pian, Monségur, Roque-  
brune.

GENRE 494. — *TEUCRIUM* (Tourn.) L. (GERMANDRÉE)

1333. **T. Scorodonia** L. Lat. 311; Ll. F. 279.  
Juin-septembre. Bois, taillis, bords des chemins. CC.
1334. **T. montanum** L. Lat. 312; Ll. F. 280.  
*α. lanceolatum* Ry.  
*β. lavandulifolium* Ry.  
Juin-juillet. Coteaux et carrières calcaires. PC.  
**IV Méd.** : Lesparre, Saint - Germain - d'Esteuil;  
**Bord.** : Saint-Médard-en-Jalles; **Bl., Lib.** : Saint-Laurent-d'Arce, St-Michel-la-Rivière; **E. d. M.** : Carbon-Blanc, Cenon, Daignac, Espiet, Haux, Roquebrune.
1335. **T. Botrys** L. Lat. 311; Ll. F. 279.  
Juin-août. Champs et coteaux calcaires. AR.  
**IV Baz.** : Bazadais; **Lib.** : Fronsac, Saint-Emilion; **E. d. M.** : Daignac, Haux, Saint-Maixant, Branne, Tizac, Caudrot.
1336. **T. Scordium** L. S.-esp. *T. palustre* Lamk. *T. Scord.* Lat. 311; Ll. F. 279; Fl. C. et Ry.  
Juin-septembre. Marais, fossés et prairies humides.  
AR. **I** : Soulac; **III** : Coutras; **IV Bord.** : Bruges, Blanquefort, Parempuyre, Eysines; **Bl.** : marais du Moron, Saint-André-de-Cubzac.
1337. **T. Chamædrys** L. Lat. 311; Ll. F. 279; S. R. 2458<sup>bis</sup> (Bon.).  
Juin-septembre. Coteaux surtout calcaires. C.
1338. **T. Polium** (L.) Ry. S.-esp. *T. eu-Polium* (Briq.). Lat. 312; Ll. F. 280.  
Juin-août. Lieux secs. RR. **IV E. d. M.** : Frontenac (Lam.), La Réole (Lat.).

GENRE 495. — *ROSMARINUS* (Tourn.) L. (ROMARIN)

1339. **R. officinalis** L.  
Souvent cultivé, se rencontre naturalisé et subsp.

GENRE 496. — *SCUTELLARIA* (Rivin) L.  
(SCUTELLAIRE, TOQUE)

1340. **S. minor** L. Lat. 322; Ll. F. 277.

Juin-septembre. Marais, lieux humides. C. surtout dans **I** et **II**.

1341. **S. galericulata** L. Lat. 321; Ll. F. 277.

Juin-septembre. Marais, bords des eaux. C.

GENRE 497. — *MARRUBIUM* (Tourn.) L. (MARRUBE)

1342. **M. vulgare** L. Lat. 318; Ll. F. 276.

Juin-septembre. Bords des chemins, lieux pierreux.

PC. **I** : Pointe-de-Grave; **II** : Cestas; **IV Bord.** : Castres; **Baz.** : Toulence, Boïmmes; **E. d. M.** : Lormont, Bassens, Langoiran, Cadillac, Arbis, Sainte-Croix-du-Mont, Monségur, Saint-Lager.

GENRE 498. — *NEPETA* (Rivin) L.

(CHATAIRE, HERBE AUX CHATS)

1343. **N. Cataria** L. Lat. 312; Ll. F. 271.

Juin-août. Bords des chemins, décombres, R.

**III** : Laruscade; **IV Méd.** : Vertheuil; **Bord.** : Saint-Médard-en-Jalles; **E. d. M.** : Monségur.

GENRE 499. — *GLECHOMA* L. (LIERRE TERRESTRE)

1344. **G. hederaceum** L. Lat. 314; Ll. F. 271.

*α. typica* Ry.

*β. heterophylla* Opiz.

*γ. major* Gaud.

Mars-mai. Bords des haies, prairies, bois. C.

*β.* A rechercher. *γ.* PR.

GENRE 500. — *BRUNELLA* (De l'Ecl., Dod., Bauh.) L.

(BRUNELLE)

1345. **B. hyssopifolia** L. Lat. 322; Ll. F. 278.

Juin-août. Lieux secs. **IV Baz.** C. dans le Bazadais (Lat. Fl.), Cavanieu.

1346. **B. vulgaris** L. Lat. 322; Ll. F. 277.

*β. silvestris* Timb.

*γ. pennatifida* Godr.

Mai-septembre. Prairies, friches, bords des chemins.

CC. *β.* Bègles, au bord de la Garonne (Jj.); *γ.* PR.

1347. **B. laciniata** L. *B. alba* Pall. Lat. 322; Ll. F. 278; Fl. C.  
*α. pennatifida* Briq.  
*β. subintegra* Ham.

Juin-août. Lieux arides des coteaux calcaires, bords des chemins. AC. **IV Bord.** : Pessac, Léognan à Carbonnieux; Villenave-d'Ornon, Budos; **Baz.** : Langon, Sauviac; **Bl.** : Saint-André-de-Cubzac; **E. d. M.** : Citon-Cénac, Saint-Jean-de-Blaignac, Arbis, Daignac, Targon, Saint-Michel-Lapujade, Faleyras, Caudrot; *β.* Sauviac, Sarcignan (Deys.).

× *B. hybrida* Knaf. *B. laciniata* × *vulgaris* S. F. 6290 (Jal. sub. *B. vulg.* var. *pennatifida*).

Arlac (Ducot), Léognan au Thil (Jj., Jal.).

GENRE 501. — *MELITTIS* (Sauv.) L. (MÉLISSE SAUVAGE)

1348. **M. Melissophyllum** L. Lat. 321; Ll. F. 272.  
*α. typica* Ry.  
*β. grandiflora* Bonnet.

Juin-juillet. Bois et taillis des coteaux calcaires. R.

**III** : Guitres, Saint-Christophe - de - Double *β.*

**IV Bl.** : Saint-Ciers-de-Canesse, Marcamps.

GENRE 502. — *GALEOPSIS* L.

1349. **G. Tetrahit** L. S.-esp. *G. eu-Tetrahit* P. F. Lat. 315; Ll. F. 273.

Juillet-octobre. Terrains vagues, champs cultivés.

AR. **IV Bord.** : Gradignan, Léognan, Villenave-

d'Ornon; **Baz.** : Saint-Côme; **Lib.** : Libourne;

**E. d. M.** : La Bastide, Bouliac.

1350. **G. Ladanum** L. Représenté par la s.-esp. et la race ci-après :  
S.-esp. *G. angustifolia* Ehrh. *G. Ladan.* L. Lat. 315; Ll. F. 273.

*β. spinosa* Benth.

Juillet-octobre. Champs surtout calcaires. A recher-  
cher. *β.* La Bastide, quai de Queyries (N.).

Race *G. calcarea* Schön.

Champs calcaires. C. ?

1351. **G. dubia** Leers. Ll. F. 273, *G. ochroleuca* Lamk. Lat. 315.  
S.-var. *bicolor* Ry.

Juillet-octobre. Champs siliceux. R. Cestas, Bordeaux  
cours Journu-Aubert, Bruges, Arlac, Blanquefort,  
Ambarès s.-var.

GENRE 503. — *LAMIUM* (Tourn.) L. (LAMIER)

1352. **L. Galeobdolon** (L.) Crantz. Lat. 316; Ll. F. 273. *Galeobdolon lateum* Huds. Fl. Ry.

Avril-juin. Taillis, buissons ombragés. AC. **III** : Coutras; **IV Bord.** : Léognan; **Baz.** : Langon, Bazas, Bieujac, Roaillan, Birac, Le Nizan, Mazères; **Bl., Lib.** : Marcamps, La Roque-de-Thau, Fronsac; **E. d. M.** : Citon-Cénac, Camiac, Sainte-Présentine, Frontenac, Langoiran, Haux, Eynesse, Verdélais, Saint-Pardon, Monségur, La Réole, Roquebrune.

1353. **L. amplexicaule** L. Lat. 315; Ll. F. 272.

f. *clandestinum* (Rehb.).

Avril-juillet. Lieux cultivés, sables maritimes. C.

1354. **L. hybridum** Vill. *L. incisum* Willd. Ll. 272.

Mars-mai. Champs, lieux cultivés. RR. **IV Bl.** : Blayais; **E. d. M.** : Blaignac, Saint-Macaire.

1355. **L. album** L. Lat. 314; Ll. F. 272.

Avril-juin. Haies, décombres, bords des chemins et des cours d'eau. AR. **III** : Coutras, Abzac; **IV Bord.** : Bacalan, Bruges, Saint-Médard-en-Jalles; **E. d. M.** : La Souys, Quinsac, Sainte-Foy-la-Grande, Caudrot.

1356. **L. purpureum** L. Lat. 315; Ll. F. 272; S. F. 5026 (Jj. et Beh.).

Mars-septembre. Champs, bords des chemins. CC.

1357. **L. maculatum** L. Lat. 315; Ll. F. 272.

α. *typicum* Rehb.

β. *hirsutum* Lamk.

γ. *rubrum* Walbr.

Mars-septembre. Haies, fossés, bords des chemins et des cours d'eau. AC. **IV Bord.** : Barsac, Podensac, Cérons; **Baz.** : Bieujac; **Lib.** : Libourne, Castillon, Saint-Sulpice-de-Faleyrens; **E. d. M.** : Langoiran, Moulon, Eynesse, Sainte-Foy-la-Grande, Blaignac, Frontenac, La Réole, Castets, Saint-Pardon. La var. γ paraît seule avoir été rencontrée.



GENRE 504. — *LEONURUS* (Tourn.) L.

1358. **L. Cardiaca** L. Lat. 318; Ll. F. 277.

Juin-août. Haies, décombres, bords des chemins. AR.

**I** : La Teste; **IV Méd.** : Saint-Laurent; **Bord.** : Bordeaux, Léognan, Castres; **Baz.** : Léoqeats, Uzeste; **Bl.** : Reignac; **E. d. M.** : Montferrand.

GENRE 505. — *BALLOTA* (Tourn.) L. (BALLOTE)

1359. **B. nigra** L. S.-esp. *B. fœtida* Lamk. *B. nigra* L. Lat. 318; Ll. F. 276.

Juin-août. Haies, bords des chemins, pied des murs. CC.

GENRE 506. — *STACHYS* (Tourn.) L. (EPIAIRE)

1360. **S. officinalis** (L.) Trev. *Betonica offic.* L. Lat. 316; Ll. F. 276; Fl. C.

*α. glabratus* Koch.

*β. hirtus* Leyss.

Juin-septembre. Taillis, bords des chemins, landes C. *β.* Saint-Mariens.

1361. **S. annuus** L. Lat. 317; Ll. F. 275.

Juin-septembre. Champs calcaires. PC. **IV Méd.** : Ordonnac; **Bord.** : Podensac; **Baz.** : Langon; **Lib.** : Saint-Michel-la-Rivière; **E. d. M.** : Cenon, Pompignac, Haux, Tizac.

1362. **S. rectus** L. Lat. 317; Ll. F. 275.

*α. genuinus* G. G.

*β. alpinus* G. G.

*γ. stenophyllus* Briq.

Juillet-septembre. Lieux arides et rocailleux des terrains calcaires. C. *β.* Uzeste (N.).

1363. **S. Germanicus** L. S.-esp. *S. eu-Germanicus* P. F. Lat. 317; Ll. F. 274.

Juillet-août. Coteaux et lieux pierreux surtout calcaires. R. **IV Baz.** : Bieujac; **Lib.** : Fronsac; **E. d. M.** : Sainte - Eulalie - d'Ambarès, Baurech, Cambes, Yvrac, Saint-Caprais, Sainte-Gemme.

1364. **S. arvensis** L. Lat. 317; Ll. F. 275; S. F. 2217 (Merl.).

Juin-septembre. Champs, moissons. C.

1365. **S. palustris** L. Lat. 317; Ll. F. 275. S. R. 2916 (Merl.).  
*β. petiolatus* Clos.

Juin-septembre. Marais, fossés, bords des eaux. C.  
*β.* La Roque-de-Tau.

1366. **S. silvaticus** L. Lat. 316; Ll. F. 275.

Mai-août. Lieux ombragés, bords des ruisseaux. C.

GENRE 507. — *SALVIA* (Tourn.) L. (SAUGE)

1367. **S. officinalis** L. Lat. 323.

Juin-juillet. Cultivé dans les jardins. Subspontané ou  
naturalisé à Pointe-de-Grave, Saint-Laurent-de-  
Médoc, Marcamps, Saint-Emilion, Lamothe-Lan-  
derron.

*S. verticillata* L. S. F. 588<sup>bis</sup> (Jj.).

Introduite à Bordeaux, rue Achard, rue Carle-  
Vernet et boulevard J.-J.-Bosc.

1368. **S. Sclarea** L. Lat. 323; Ll. F. 277.

Juin-juillet. Lieux secs, bords des chemins. AR.  
**IV Bord.** : Léognan, Gradignan; **Baz.** : Langon;  
**Lib.** : Catisso, près de Libourne, Vayres, Castil-  
lon; **E. d. M.** : Quinsac.

1369. **S. pratensis** L. S.-esp. *S. eu-pratensis* P. F. Lat. 323;  
Ll. F. 268.

*α. rostrata* Rchb.

*β. vulgaris* Rchb.

Mai-juillet. Prairies, lieux secs. C. *β.* Langon, Saint-  
Emilion, Caudrot (N.).

1370. **S. Verbenaca** (L.) Briq. *S. Linnæi* Ry. Espèce très varia-  
ble, représentée par trois sous-espèces :

S.-esp. I. *S. eu-Verbenaca* P. F. *α. sinuata* Vis. S. F. 6977  
(Bch.).

Avril-septembre. Lieux secs, talus. AC. **I** : Pointe-  
de-Grave, Cissac, Soulac, Arcachon; **II** : Salles;  
**IV Méd.** : Saint-Trélody; **Bord.** : Le Taillan,  
Léognan, Cestas, Labrède, Villenave-d'Ornon;  
**Baz.** : Langon, Roaillan; **Lib.** : Saint-Michel-la-  
Rivière, Saint-Emilion; **E. d. M.** : La Tresne,  
Cadillac, Saint-Martin-du-Puy.

S.-esp. II. *S. Clandestina* L. var. *pallidiflora* Ry.

Avril-septembre. PC. **IV Bord.** : Léognan, Canéjan,  
Villenave-d'Ornon, Cestas, Portets, Cérons; **Baz.** :

Langon, Sauternes, Bernos, Préchac; **E. d. M.** : Saint-Sulpice-de-Guilleragues, Saint-Maixant, Castets, Verdelais, Saint-Martin-du-Puy, Monségur, Caudrot.

S.-esp. III. *S. horminoides* Pourr.

Mai-août. RR. **I** : Cissac; **IV Bord.** : Mérignac, Bordeaux, rue Carle-Vernet; **E. d. M.** : Sainte-Croix-du-Mont, Monségur.

GENRE 508. — *MELISSA* (Tourn.) L. (MÉLISSE)

1371. **M. officinalis** L. Lat. 320; Ll. F. 270.

Juin-août. Assez souvent cultivé dans les jardins, probablement subspontané dans nos stations : Bordeaux, Bègles, Villenave-d'Ornon, Saint-Emilion, La Souys, Roquebrune.

GENRE 509. — *SATUREIA* (Tourn.) L. (SARRIETTE)

1372. **S. hortensis** L. Lat. 320; Ll. F. 269.

Juin-octobre. Cultivé dans les jardins comme condiment; sans doute subspontané dans les stations suivantes : Bordeaux, rue Carle-Vernet et derrière le stand; Léognan; coteaux de Sainte-Foy où il est peut-être naturalisé.

1373. **S. montana** L. Ll. F. 269.

Juillet-août. Coteaux secs. **III** : Coutras (Lussac), où il n'a pas été retrouvé. **Lib.** : Saint-Michel-la-Rivière (Del).

GENRE 510. — *CALAMINTHA* (Tourn.) Lamk. (CALAMENT)

1374. **C. Clinopodium** (L.) Moris. *Clinopodium vulgare* L. Lat. 319; Ll. F. 270. *Satureia clinopodium* Car. Fl. Ry.

*β. diminuta* Simon.

Juillet-septembre. Landes, buissons, taillis. C.

1375. **C. Acinos** (L.) Clairv. Lat. 321; Ll. F. 269. *Satureia Acinos* Schecl. Fl. Ry.

Juin-août. Champs, lieux incultes. PC. **IV Méd.** : Vertheuil, Ordonnac; **Bord.** : Le Taillan, Saint-Médard - en - Jalles, Léognan, Podensac; **Baz.** : Villandraut, Romagne, Mazères; **Lib.** : Saint-Michel-la-Rivière; **E. d. M.** : Pompignac, Daignac, Arbis, Saint-Caprais.

1376. **C. officinalis** Mœnch. *Satureia vulgaris* Ry.

Espèce représentée dans nos limites par quatre s.-esp. :

S.-esp. I. *C. silvatica* Bromf. Ll. F. 270. *C. officinalis* Mœnch. Lat. 321; Fl. C. *Satureia Calamintha* Scheele. Fl. Ry.

Juillet-septembre. Bois, bords des haies, coteaux. AR.

**II** : Saucats; **IV Bord.** : Léognan, Le Pian;

**Baz.** : Mazères, Léogéats, bords du Ciron.

S.-esp. II. *C. menthaefolia* Host. *C. adscendens* Jd. Ll.

F. 270; Fl. C. *Satureia adscendens* Briq. Fl. Ry.

Juin-septembre. Bords des chemins, des haies, pied

des murs. AC. **I** : Arcachon; **II** : Caudos; **III** :

Laruscade, Cézac; **IV Méd.** : Macau, Saint-

Germain-d'Esteuil; **Bord.** : Gradignan, Bègles,

Villenave-d'Ornon; **Lib.** : Lugon; **E. d. M.** :

Cenon, Saint-Martin-de-Sescas, Ste-Foy-la-Grande,

Caudrot.

S.-esp. III. *C. Nepeta* Savi. Lat. 321; Ll. F. 270. *Satureia*

*Nepeta* Scheele. Fl. Ry.

Juillet-septembre. Lieux secs, surtout calcaires. AR.

**IV Bord.** : Barsac; **Baz.** : Langon; **E. d. M.** :

La Souys, La Tresne, Verdélais, Saint-Léger, La

Réole.

S.-esp. IV. *C. nepetoides* Jd. *Satureia Nepeta* race *S.*

*nepetoides* Ry. Aurait été retrouvée à La Réole.

GENRE 511. — *HYSSOPUS* (Tourn.) L. (HYSOPE)

1377. **H. officinalis** L. S.-esp. *H. eu-officinalis* P. F.

Juillet-septembre. Cultivé dans les jardins et utilisé  
comme condiment.

GENRE 512. — *ORIGANUM* (Tourn.) L. (ORIGAN, MARJOLAINE)

1378. **O. vulgare** L. Lat. 319; Ll. F. 268; S. R. 2211 (Merl.).

*α. glabrescens* Beck.

*β. virescens* Car. et St-Lag.

*γ. macrostachyum* Brot. *β. prismaticum* Gaud. Ll. F. 268

Juillet-septembre. Pâtures, lieux secs. *C. β* et *γ* PR.

GENRE 513. — *THYMUS* (Tourn.) L. (THYM, SERPOLET)

1379. **T. serpyllum** L. Très polymorphe.

S.-esp. *T. serpyllum* (L.) Lyka. Ll. F. 369.

S.-var. *citriodorus*.

Mai-septembre. Prés, lieux incultes, bords des chemins. C. La s.-var, çà et là dans la région marit.

S.-esp. *T. Chamædrys* Fr. Ll. F. 369.

AR. **I** : Pauillac; **II** : Cestas; **III** : Saint-Mariens;  
**IV Méd.** : Saint-Laurent, Saint-Germain-d'Es-  
teuil; **Bord.** : Martillac.

GENRE 514. — *LYCOPUS* (Tourn.) L.

1380. **L. Europæus** L. Lat. 322; Ll. F. 267.

*α. vulgaris* Court.

*β. elatior* Lange.

*γ. laciniatus* Ry.

Juillet-septembre. Fossés, bords des eaux. CC.

GENRE 515. — *MENTHA* (Tourn.) L. (MENTHE)

1381. **M. Pulegium** L. Lat. 313; Ll. F. 266.

*α. erecta* Wirtg.

*β. vulgaris* Briq.

*γ. hirsuta* Briq.

*δ. pubescens* Boenn.

Juillet-octobre. Bords des eaux, fossés, lieux inondés  
l'hiver. CC. Les var. AC.

1382. **M. arvensis** L. Lat. 313; Ll. F. 266. M. Exs. 482 (Jj.).

*α. subcordata* (cal.) Ry.

*β. agrestis* Beck.

*γ. marrubiastrum* Beck.

*δ. præcox* Sole.

*ε. Beckeriana*.

*ζ. obtusifolia* Lej. et C.

*ι. parietariæfolia* Bor.

*η. Hostii* Bor.

Juillet-septembre. Tous les terrains. CC. Les var.  
çà et là.

1383. **M. aquatica** L. Lat. 313; Ll. F. 265. M. exs. 231, 234, 235,  
236, 237, 269, 293, 297, 657, 658, 666 (Jj.) (sous-variété  
*hirsuta* Ry.).

*α. capitata* Opiz.

*β. Weiheana* Briq.

*γ. Lobeliana* Beck.

*δ. affinis* Bor.

*ε. Lloydii* Gren.

*ζ. denticulata* Braun.

*η. grandidentata.*

Juin-septembre. Bords des eaux, fossés, lieux humides. CC.  $\alpha$ . C.;  $\beta$ . région maritime surtout;  $\eta$ . à rechercher; les autres var. PR.

1384. **M. rotundifolia** L. Lat. 313; Ll. F. 264. M. exs. 566, 567 (Jj.).

$\alpha$ . *rugosa* Wirtg.

$\beta$ . *Meduanensis* Des.

$\gamma$ . *serrata* Per.

$\delta$ . *glabrescens* Timb.

Juillet-septembre. Lieux humides. CC.  $\alpha$ . C.;  $\beta$ . à rechercher;  $\gamma$ .  $\delta$ . PC.

1385. **M. viridis** L.

$\beta$ . *laevigata* Mald.

Août-octobre. Cultivé dans les jardins et parfois subspontané. Biganos, Audenge, etc.  $\beta$ . Bordeaux, rue C.-Vernet, boulevard J.-J.-Bosc; Bassens (N.).

1386. **M. longifolia** (L.) Huds. *M. silvestris* L. Lat. 313; Ll. F. 264; Fl. C.

Juillet-septembre. Lieux humides. **IV Bord.** : Le Pian, Labrède; **Baz.** : Langon, Castets; **E. d. M.** : La Réole.

HYBRIDES

*M. aquatica*  $\times$  *arvensis*.

$\times$  *M. verticillata* L. *M. sativa* L. Lat. 313. M. exs. 328, 329, 428 (Jj.).

$\alpha$ . *obtusata* Opiz.

$\beta$ . *peduncularis*.

$\gamma$ . *paludosa* Sole.

$\delta$ . *subspicata* Weihe.

$\epsilon$ . *nilida* Host.

$\zeta$ . *Weidenhofferi* Opiz.

*M. rotundifolia*  $\times$  *longifolia* ou *viridis*.

$\times$  *M. alopecuroides* Hull. *M. rotundifolia*  $>$  *longifolia* (ou *viridis*).

$\beta$ . *Lamarckii* Ry.

Ancienne pépinière Catros-Gérard à Tivoli (Broch.).

$\times$  *M. amaurophylla* Timb. *M. rotundifolia*  $<$  *viridis*.

Bordeaux, entre l'estey et la rue Carle-Vernet (N.).

$\times$  *M. villosa* Huds. *M. rotund.*  $<$  *longif.* M. exs. 630 (Jj.).

$\alpha$ . *nemorosa* Willd.

$\beta$ . *Rosani* Strail.

Lormont, La Bastide;  $\alpha$ . Bègles, à Tartifume (N.);

$\beta$ . Bordeaux, boulevard Brandenburg (N.).



*M. longifolia* × *viridis*.

× *M. Nouletiana* Timb.

La Souys, La Tresne (Cld.), Castets (Broch.).

*M. rotundifolia* × *aquatica*.

× *M. canescens* Roth.

Rive droite de la Garonne, entre La Bastide et Lormont.

*M. aquatica* × *viridis*.

× *M. piperita* Huds.

Cultivé dans les jardins d'où il s'échappe parfois. Bègles (N.).

## FAMILLE CXI. — GLOBULARIACÉES

GENRE 516. — *GLOBULARIA* (Tourn.) L. (GLOBULAIRE)

1387. **G. vulgaris** L. S.-esp. *G. Willkommi* Nym. *G. vulg.* Lat. 297; Ll. F. 175; Fl. C.

Mai-juillet. Coteaux et friches calcaires secs. AC.

**IV Méd.** : Saint-Germain-d'Esteuil; **Bord.** : Villenave-d'Ornon; **Baz.** : Mazères, Nizan, Roquetaillade; **Bl., Lib.** : Saint-Laurent-d'Arce, La Rivière, Saint-Michel-la-Rivière, Saint-Emilion; **E. d. M.** : La Souys, Floirac, Daignac, Haux, Capian, Saint-André-Appelles, Lugasson, Gensac, Naujan.

## FAMILLE CXII. — PLANTAGINACÉES

GENRE 517. — *LITORELLA* Berg.

1388. **L. lacustris** L. Lat. 297; Ll. F. 288; *L. juncea* Berg. Fl. Ry.

Juin-août. **I** : bords sableux des étangs de Lacanau, Hourtin, Cazaux; **II** : Cestas.

GENRE 518. — *PLANTAGO* (Tourn.) L. (PLANTAIN)

1389. **P. Cynops** L. Lat. 298; Ll. F. 289.

Juin-juillet. Lieux incultes. RR. **II** : Lamothe; **IV E. d. M.** : Sainte-Foy-la-Grande (Maillard), Le Sac.

1390. **P. ramosa** (Gilib) Asch. *P. arenaria* W. et K. Lat. 298; Ll. F. 289; Fl. C. et Ry.

Juin-août. Lieux sableux. AC. **I** : Pointe-de-Grave,

Soulac; **III** : Laruscade, Marcenais, Saint-Mariens;  
**IV Bord.** : Bordeaux, Bruges, Léognan, Gradi-  
gnan, Villenave-d'Ornon, Budos; **Baz.** : Sauternes,  
Villandraut; **Bl., Lib.** : Saint-André-de-Cubzac,  
Saint-Emilion; **E. d. M.** : Cérons, Sainte-Foy-la-  
Grande.

1391. **P. Coronopus** L. S.-esp. *P. eu-Coronopus* P.F. Lat. 299;  
Ll. F. 289.

*α. vulgaris* G. G.

*β. maritima* G. G.

Juillet-août. Lieux sableux, pelouses, chemins. C.

1392. **P. recurvata** L. *P. carinata* Schrad. Lat. 298 et 648;  
Ll. F. 288; Fl. C.

Mai-juillet. Lieux sableux, surtout du littoral. **I** :  
Paillac, bords du Bassin d'Arcachon; **II** : Cestas;  
**IV Méd.** : Castelnau; **III** : Marensin, Laruscade,  
Saint-Mariens; **Baz.** : Saint-Sauveur; **Bord.** :  
Saint-Médard-en-Jalles, Mérignac, Arlac.

1393. **P. maritima** L. Lat. 298; Ll. F. 289.

*β. dentata* Bl. et Fing.

Mai-août. Prés salés et marais où il est C. *β.* Le  
Verdon, bords de la Leyre, entre Lamothe et Le  
Teich.

1394. **P. lanceolata** L. Lat. 298; Ll. F. 288.

*α. communis* Schlecht.

*β. Timbali* Gant.

*γ. lanuginosa* Bl. et Fing.

*δ. sphærostachya* M. et K.

*ε. capillata* Sond.

Avril-septembre. Prairies, pelouses, champs, che-  
mins. CC. *β.* et *γ.* AC; *δ.* et *ε.* R.

1395. **P. media** L. Lat. 277; Ll. F. 288.

Mai-septembre. Champs, pelouses, bords des che-  
mins. C.

1396. **P. major** L. Lat. 297; Ll. F. 288.

*α. megastachya* Walbr.

*β. leptostachya* Walbr.

Mai-septembre. Lieux incultes, bords des chemins.  
CC.

FAMILLE CXIII. — GENTIANACÉES

GENRE 519. — *CICENDIA* Adans.

1397. **C. filiformis** (L.) Delarbre. Ll. F. 230. *Gentiana filif.*  
L. Lat. 275.

Juin-août. Bords des étangs, des fossés, landes,  
chemins humides des terrains siliceux. C.

GENRE 520. — *MICROCALA* Hoffm. et Link.

1398. **M. pusilla** (Link.) Don. *Erythræa pusilla* Lat. 276; *Cicendia*  
*pusilla* Griseb. Ll. F. 230; Fl. C. *Exaculum pusillum* Car.  
Fl. Ry.

*α. genuina* Ry.

*β. Candollei* Bast.

Juin-août. Pelouses et bruyères humides; bords des  
étangs dans les terrains siliceux. C. *β.* AC.

GENRE 521. — *CHLORA* Adans.

1399. **C. perfoliata** L. Lat. 274; Ll. F. 227.

Juillet-août. Lieux rocaillieux et sableux C.

1400. **C. imperfoliata** L. Ll. F. 227. *C. sessifolia* Desv. Lat. 274.  
*β. lanceolata* Koch.

Juin-août. Sables humides du littoral; R. à l'inté-  
rieur. **I** : Pointe-de-Grave, Soulac, Cap-Ferret, Le  
Piquey, La Teste; **II** : Castelnau; **IV Méd.** :  
Moulis; **Bord.** : Léognan; **Bl.** : marais du  
Moron; *β.* lèdes du Cap-Ferret (N.).

GENRE 522. — *CENTAURIUM* Adans. (PETITE CENTAURÉE)

1401. **C. maritimum** (L.) Fritsch. *Erythræa maritima* Pers.  
Fl. C. et Ry.

Juin-juillet. Prés salés de La Teste.

1402. **C. spicatum** (L.) Fritsch. *Erythræa spicata* Pers. Lat. 275;  
Ll. F. 229. Fl. C. et Ry.

Juillet-septembre. Lieux humides de la région  
maritime. R. **I** : Arcachon, à la Pointe de l'Aiguil-  
lon, La Teste, La Hume.

1403. **C. umbellatum** Gilib. S.-esp. *C. eu-umbellatum* P. F. *Erythræa centaurium* Pers. Lat. 275; Ll. F. 229; Fl. C. et Ry.  
Juin-août. Haies, bois, pâturages humides. C.

1404. **C. pulchellum** (Swartz) Druce.

Représenté par les deux sous-espèces ci-après :

S.-esp. *C. ramosissimum* (Vill.) P. F. *Erythræa ramosissima* Pers. Fl. Ry. *E. pulchella* Horn. Lat. 275; Ll. F. 228; Fl. C.

*α. genuina* Ry.

*β. intermedia* Méral.

*γ. pulchella* Griseb.

*δ. contracta* Wittr.

Juin-septembre. Lieux humides, pâturages, sables maritimes **AC. I** : Pauillac, Soulac, Cissac, Cap-Ferret, La Teste; **III** : Saint-Mariens; **II** : Grayan; **IV Bord.** : Arlac, Pessac, Labrède; **Bl.** : Saint-André-de-Cubzac; **E. d. M.** : Camiac. *β.* Cap-Ferret, Saint-Mariens; *γ.* A rechercher; *δ.* Cap-Ferret.

S.-esp. *C. tenuiflorum* (Hoffm. et Lk.) *Erythræa tenuiflora* Hoff. et Lk.; Ll. F. 229; Fl. Ry.; *E. latifolia* Sm. Lat. 645; Fl. C.

*β. affinis* Ry.

Vases maritimes et lieux humides du littoral. **I** : Saint-Julien, Le Verdon, Cap-Ferret, Arcachon, La Teste, La Hume, entre Le Teich et Lamothe; **IV Bl.** : Saint-Ciers-la-Lande, Saint-Seurin-de-Cadourne, Saint-Vincent.

1405. **C. vulgare** Rafn. S.-esp. *C. chloodes* (Brot.) P. F. *Erythræa chloodes* G. G. Lat. 645; Ll. F. 229; Fl. C.; *E. conferta* Pers. Fl. Ry. S. R. 5093 (Jous.).

Juillet-septembre. **I** : lèdes du littoral, Soulac, Grayan, Montalivet, Le Gurg, Cap-Ferret, La Teste.

#### GENRE 523. — GENTIANA (Tourn.) L. (GENTIANE)

1406. **G. Pneumonanthe** L. Lat. 274; Ll. F. 228.

Juillet-septembre. Landes et pâturages marécageux. **I** : La Teste; **II** : Toctoucau, Pierroton, Caudos; **III** : Saint-Mariens; **IV Bord.** : Léognan; **Baz.** : Mazères.

FAMILLE CXIV. — MÉNYANTHACÉES

GENRE 524. — *MENYANTHES* (Tourn.) L. (TRÈFLE D'EAU)

1407. **M. trifoliata** L. Lat. 273; Ll. F. 226.

Avril. Marais, étangs, bords des eaux. AR. **II** : Saint-Vivien, marais de Balizac, Montalivet, marais du Porge; **IV Bord.** : Bruges, Blanquefort, Cérons, marais de Barsac, Issac jalle de la Capelle.

GENRE 525. — *NYMPHOIDES* (Tourn.) Hill.

1408. **N. peltata** (Gmel.) Kuntze. *Limnanthemum peltatum* Gmel. Fl. C. et Ry. *L. nymphoides* Lamk. Ll. F. 227. *Villarsia nymph.* Vent. Lat. 274.

Juillet-septembre. Fossés aquatiques, étangs. R. **I** : Pauillac; **II** : Marcheprime; **IV Méd.** : Saint-Estèphe; **Bord.** : Léognan.

FAMILLE CXV. — APOCYNACÉES

GENRE 526. — *VINCA* L. (PERVENCHE)

1409. **V. minor** L. Lat. 273; Ll. F. 225.

Avril-mai, parfois en automne. Haies, bois humides. AC. **III** : Coutras; **IV Bord.** : Léognan; **Baz.** : Le Nizan, Langon, Mazères, Toulence; **Bl., Lib.** : Tauriac, Libourne, Castillon; **E. d. M.** : Langoiran, Citon-Cénac, Fargues, Saint-Romain, Cadillac, Coirac, Saint-Genès-de-Lom baud, Sainte-Croix-du-Mont, Paillet, Lestiac.

1410. **V. major** L. Lat. 273; Ll. F. 225.

Avril-mai. Bois humides, haies. PC. **I** : Pointe-de-Grave, La Teste; **IV Bord.** : Canéjan; **Baz.** : Langon, Toulence; **Bl., Lib.** : Bourg, Saint-Emilion, Cubzac; **E. d. M.** : Saint-Genès-des-Bois. Cultivé dans les jardins et naturalisé au voisinage des habitations.

FAMILLE CXVI. — ASCLÉPIADACÉES

GENRE 527. — *VINCETOXICUM* T. Walter. (DOMPTE VENIN)

1411. **V. officinale** Moench. Ll. F. 226. *Cynanchum vincetoxicum* Lat. 272.

Juin-juillet. Lieux pierreux incultes. PC. **I** : Le Verdon; **III** : Saint-Mariens; **IV Bord.** : Saint-Morillon; **Baz.** : Léogeats; **Lib.** : Saint-Michel-la-Rivière; **E. d. M.** : Cenon, Floirac, Saint-André-Appelles, Frontenac, Daignac, Landerrouet, Margueron, La Roquille.

FAMILLE CXVII. — OLÉACÉES

GENRE 528. — *LIGUSTRUM* (Tourn.) L. (TROÈNE)

1412. **L. vulgare** L. Lat. 328; Ll. F. 224.

Fl. mai-juin; fr. septembre. Haies et bois. C.

GENRE 529. — *SYRINGA* L. (LILAS)

1413. **S. vulgaris** L.

Avril-mai. Cultivé comme arbrisseau d'ornement; naturalisé çà et là.

GENRE 530. — *PHILLYREA* (Tourn.) L.

1414. **P. latifolia** (L.) Fliche. S.-esp. *P. eu-media* L. *P. angustifolia* L. S.-esp. *P. media* L. Fl. Ry.; *P. media* L. Ll. F. 224; Fl. C. *P. latifolia* L. Lat. 328 et 650.

*β. buxifolia* Ait.

Fl. avril-mai; fr. septembre. Coteaux calcaires. R. **IV Méd.** : Saint-Germain-d'Esteuil; **Bl., Lib.** : Bourg, Saint-Emilion, Saint-Magne; **E. d. M.** : La Souys; *β.* Floirac.

GENRE 531. — *JASMINUM* (Tourn.) L. (JASMIN)

1415. **J. fruticans** L. Lat. 330; Ll. F. **obs.** 225.

Fl. mai; fr. juin-juillet. communément cultivé; naturalisé à Floirac, Fargues, Bazas, Langoiran, Saint-Romain, etc.



*J. officinale* L. souvent cultivé dans les jardins.

GENRE 532. — *FRAXINUS* (Tourn.) L. (FRÊNE)

1416. **F. excelsior** L. Lat. 329; Ll. F. 224.

Fl. avril-mai; fr. septembre. Souvent planté.

1417. **F. oxyphylla** M. Bieb. *F. excelsior* race *F. oxycarpa* Willd.  
Fl. Ry.

Fl. avril-mai; fr. septembre. Plus C. que *F. excelsior*  
dans les environs de Bordeaux.

1418. **F. Ornus** L. *Ornus Europæa* Pers. Fl. Ry.

Fl. mai; fr. août-septembre. Planté comme orne-  
ment dans les parcs.

FAMILLE CXVIII. — RUBIACÉES

GENRE 533. — *SHERARDIA* (Dill.) L.

1419. **S. arvensis** L. Lat. 220; Ll. F. 172.

Avril-septembre. Champs cultivés, pelouses sèches,  
dunes. C.

GENRE 534. — *RUBIA* (Tourn.) L. (GARANCE)

1420. **R. peregrina** L. Lat. 225; Ll. F. 167.

*α. typica* Ry. et C.

*β. latifolia* G. G.

*γ. lucida* L.

*δ. vulgaris* Ry. et C.

Fl. juin-juillet; fr. août-septembre. Haies, bois,  
champs incultes. *δ.* C.; *β.* et *α.* AR; *γ.* indiquée à  
Arcachon par Thore, est à rechercher.

*R. tinctorum* L. Lat. 225; Ll. F. **obs.** 168. Cultivé autre-  
fois dans le département, a été trouvé subspontané ou  
adventice à Cazaux et à Cubzac, La Souys.

GENRE 535. — *GALIUM* (Tourn.) L. (GAILLET)

1421. **G. uliginosum** L. Lat. 222; Ll. 169.

Mai-juillet. Marais, fossés, prés humides. C.

1422. **G. palustre** L. Représenté par deux sous-espèces :

S.-esp. *G. eu-palustre* P. F. Lat. 222; Ll. F. 170.

*α. genuinum* Cont.

*β. brachyphyllum* Opiz.

*γ. rupicola* Desm.

*δ. umbrosum* Asch.

Mai-juillet. Marais, prés humides, fossés. *α.* C.;  
*β.* Cap-Ferret, Salles; *γ.* Bacalan, Bordeaux rue  
Carle-Vernet; *δ.* près de l'estey de la rue Carle-  
Vernet, Bègles (N.).

S.-esp. *G. constrictum* Chaub. Ll. F. 170. *G. pal.*; s.-esp.  
*G. debile* Desv. Fl. Ry. S. F. 2106 (Fit.).

AC. **I** : Pauillac, Lacanau, Lanton, Cazaux; **II** :  
Sainte-Hélène, Caudos, landes route de Sanguinet;  
**IV Bord.** : Bruges, Le Bouscat, Blanquefort, Méri-  
gnac, Gradignan, Martillac.

1423. **G. Parisiense** L. Représenté par deux sous-espèces :

S.-esp. *G. divaricatum* Lamk.

*β. lasiocarpum* Reut.

Juin-juillet. Lieux secs. RR. **III** : Abzac; **IV Baz.** :  
Langon *β.* (Bel.).

S.-esp. *G. Anglicum* Huds. Ll. F. 170. *G. Parisiense* L. Fl. C.  
*α. leiocarpum* Tausch.

*β. ruricolum* Jd.

Coteaux, champs maigres. AR. **I** : Arès; **II** : Salles;  
**IV Bord.** : Bordeaux rue Carle-Vernet; **Baz.** :  
Langon; **Lib.** : Fronsac, Saint-Michel-la-Rivière.

1424. **G. Aparine** L. S.-esp. *G. eu-Aparine* P. F. Lat. 224;  
Ll. F. 171.

Juin-septembre. Haies, champs cultivés. C.

La s.-esp. *G. spurium* L. *β. echinospermum* Desf. a été  
trouvée à Bordeaux, rue Carle-Vernet (N.); station  
sans doute accidentelle.

1425. **G. tricorne** Withg. Lat. 225; Ll. F. 171.

Juin-juillet. Champs calcaires et argileux, moissons.  
PC. **I** : La Teste; **IV Bord.** : Bordeaux rue  
Carle-Vernet, Le Haillan; **Bl., Lib.** : Saint-André-  
de-Cubzac, La Rivière, Saint-Michel-la-Rivière;  
**E. d. M.** : Fargues, Daignac.

1426. **G. verum** L. S.-esp. *G. eu-verum* (Hayek.) Lat. 223;  
Ll. F. 168 (Caille lait).

*α. typicum* Ry.

S.-var. *ochroleucum* L.

*β. littorale* Bréb.

Juin-août. Coteaux, lieux secs, sables maritimes.  
*α. C.* dans les terrains calcaires; *β.* à rechercher  
sur le littoral.

1427. **G. arenarium** Lois. Lat. 223; Ll. F. 168. S. F. 1304<sup>bis</sup> (Fit.).  
Juin-septembre. C. dans les dunes du littoral.

1428. **G. Mollugo** L. Représenté dans nos limites par deux  
sous-espèces :

S.-esp. *G. elatum* Thuill. *G. Mollugo* L. Ll. F. 169; Fl. C.  
*α. genuinum* Ry.  
*β. umbrosum* G. G.  
*γ. dumetorum* Jd.

Mai-août. Haies, buissons, bois. AC. **II** : Facture et  
Salles *β*; **IV Bord.** : Bordeaux, rue C.-Vernet *γ*,  
Bruges, Blanquefort; **Baz.** : Langon *γ*; **E. d. M.** :  
Cadillac, Daignac, Saint-Jean-de-Blaignac, Targon,  
Romagne, Haux.

S.-esp. *G. erectum* Huds. *G. Mol. β.* Ll. F. 169.

Mai-juillet. Prés, bois, coteaux calcaires. **I** : Ver-  
theuil; **IV Bord.** : Talence; **Lib.** : Saint-Emilion,  
autour de la ville; **E. d. M.** : Lormont, Saint-  
Maixant.

*G. silvaticum* L., indiqué à Bellefond, sans doute adventice.

1429. **G. asperum** Schreb. *G. commune* Ry.

Représenté par deux sous-espèces :

S.-esp. *G. umbellatum* Lamk. *G. silvestre* Poll. Ll. F. 171,  
Fl. C.

*α. vulgare* Ry.

S.-var. *glabrum* Schrad.

S.-var. *asperum* Schreb.

*β. Thuillieri* Ry. S.-var. *laeve* Thuill. Lat. 223.

Juin-juillet. Pelouses sèches, bords des bois, surtout  
dans le calcaire. **I** : Saint-Julien; **IV Bord.** : Ville-  
nave-d'Ornon, Martillac, Mérignac, Léognan à  
Carbonnieux; **Baz.** : Sauviac *β*; **E. d. M.** : Dai-  
gnac, Romagne, Saint-Aubin-de-Blaignac, Saint-  
Macaire, Saint-Michel-Lapujade, Quinsac *β*.

S.-esp. *G. Jordani* Lor. et Barr.

Juin-août. RR. **IV E. d. M.** : Cenon. A rechercher.

1430. **G. Hercynicum** Weig. *G. saxatile* L. Ll. F. 170; Fl. C.

*α. genuinum* Ry.

*β. transiens* Ry.

Mai-juillet. Landes, coteaux, bois. C.

1431. **G. boreale** L. Lat. 221; Ll. F. 169.

*α. typicum* Ry. et C.

*β. intermedium* Wirtg.

*γ. hyssopifolium* DC.

Juin-août. Prés et lieux humides. PC. **I** : Pauillac;  
**II** : Castelnau, Goualade; **IV Méd.** : Saint-Yzans;  
**Bord.** : Blanquefort, Le Haillan, Gradignan;  
**Baz.** : entre Lerme et Grignols, Le Nizan;  
**E. d. M.** : Le Pian, La Réole; *β.* Le Nizan;  
*γ.* à rechercher.

1432. **G. Cruciata** L. Lat. 223; Ll. F. 168.

Avril-Juin. Haies, buissons. C.

1433. **G. vernum** Scop. race *G. crebrifolium* Ry. *G. vernum* Scop.  
Ll. F. 168. *G. nitidum* Lat. 223.

Juin-juillet. Haies, buissons, bords des bois humides. PC. **II** : Saucats; **IV Bord.** : Le Bouscaut, Léognan au Thil, à Carbonnieux, dans les bois de Baret, Martillac, Saint-Médard-d'Eyrans;  
**Baz.** : Fargues, Le Nizan, Langon, Cudos.

GENRE 536. — *ASPERULA* L. (ASPERULE)

1434. **A. arvensis** L. Lat. 221; Ll. F. 172.

Mai-juillet. Moissons surtout du calcaire. AR.

**IV Bord.** : Martillac; **Baz.** : Langon; **Lib.** : Saint-Michel-la-Rivière; **E. d. M.** : Cadillac, Daignac, Camiac, Frontenac.

1435. **A. odorata** L. Lat. 221; Ll. F. 172.

Mai-juin. Bois frais. AR. **IV Bord.** : Le Taillan;

**Bl.** : Bourg, Marcamps; **E. d. M.** : Sainte-Présentine, Monségur, Frontenac, Langoiran, Roquebrune.

1436. **A. cynanchica** (Bauhin) L. Lat. 221; Ll. F. 172.

*α. typica* Ry.

*β. densiflora* G. G.

Juin-septembre. Pelouses sèches, sables, coteaux arides. C. *β.* Sables du littoral.

*A. tinctoria* L. Lat. 221 aurait été trouvé dans les prés, à Arlac.

1437. **A. glauca** (L.) Besser. *A. galioides* M. B. Fl. C. et Ry.

*α. grandiflora* Ry.

Mai-juillet. Coteaux calcaires, pelouses. R. **I** : Prairies entre La Teste et La Hume; **IV E. d. M.** : Naujan, Daignac (Beil. et Del., 1900), Bellefond, Cissac, Saint-Michel-Lapujade.

FAMILLE CXIX. — CAPRIFOLIACÉES

GENRE 537. — *SAMBUCUS* (Tourn.) L. (SUREAU)

1438. **S. ebulus** L. Lat. 217; Ll. F. 166 (Yèble).

Juillet-août. Bords des chemins, terres incultes. C.

1439. **S. nigra** L. Lat. 217; Ll. F. 166.

*β. laciniata* L.

Fl. juin; fr. septembre-octobre. Haies et bois. C.  
*β.* Castets, talus de la route longeant le canal latéral; sans doute d'origine cultivée.

GENRE 538. — *VIBURNUM* (Tourn.) L. (VIERNE)

1440. **V. Opulus** L. Lat. 218; Ll. F. 167.

*β. sterilis* Coss. et G.

Mai-juin. Lieux marécageux et bois frais. PC. **I** : Beychevelle; **II** : Lamothe, Cestas; **IV Bord.** : Villenave-d'Ornon, Gradignan, Cérons; **Baz.** : Roaillan; **E. d. M.** : Lignan, Avensan, Créon, Sadirac. *β.* Cultivé comme ornement.

1441. **V. Lantana** L. Lat. 218; Ll. F. 166.

Fl. avril-mai; fr. juillet-août. Haies et taillis. **I** : Pauillac; **II** : Avensan; **IV Bl.** : AC. **E. d. M.** : AC. Bassens, La Tresne, Langoiran, La Souys, Floirac, Lignan, Saint-Maixant, Tabanac, etc.

1442. **V. Tinus** L. Lat. 218; Ll. F. **obs.** 167 (Laurier Tin).

Fl. mai-juillet; fr. août. Cultivé comme plante d'ornement. Naturalisé à La Souys. Souvent subspontané. Langoiran, Cadillac, Caudrot, Montagoudin.

GENRE 539. — *LONICERA* L. (CHÈVREFEUILLE)

1443. **L. Xylosteum** L. Lat. 219; Ll. F. 167.

Fl. mai-juin; fr. juillet-septembre. Haies et bois du calcaire; **IV Bord.** : Saint-Médard-en-Jalles, Villenave-d'Ornon; **Baz.** : Uzeste; **E. d. M.** : Langoiran; C.

1444. **L. Periclymenum** L. Lat. 219; Ll. F. 167.  
Fl. juin-août; fr. septembre-octobre. Haies et bois. C.
1445. **L. Etrusca** Santi. Ll. F. **obs.** 167.  
Mai-août. Fréquemment cultivé; **IV Lib.** Naturalisé sur les coteaux de Saint-Michel-la-Rivière.  
*L. Caprifolium* L. Cultivé dans les jardins; très rarement subspontané.

GENRE 540. — *SYMPHORICARPUS* (Dill.) Jussieu

1446. **S. racemosa** Michx. Lat. 219.  
Fl. juin-septembre; fr. octobre-novembre. Originaire du Canada. Souvent planté, naturalisé sur plusieurs points.

## FAMILLE CXX. — VALÉRIANACÉES

GENRE 541. — *CENTRANTHUS* DC.

1447. **C. ruber** (L.) DC. Lat. 326. *Valeriana rubra* L. Ll. F. 173  
S. R. 2167 (Bon.).  
Juin-septembre. Vieux murs, rochers calcaires.  
**IV Baz.** : Langon; **Bl., Lib.** : La Roque-de-Tau, Fronsac, Saint-Emilion, Saint-Laurent-d'Arce;  
**E. d. M.** : Lormont, Cambes, Langoiran, Saint-Michel.
1448. **C. Calcitrapa** DC.  
Mai-juin. Ordinairement dans les lieux arides.  
**IV E. d. M.** : La Réole, près devant la gare (Queyr.).

GENRE 542. — *VALERIANA* (Tourn.) L. (VALÉRIANE)

1449. **V. officinalis** L. Lat. 225; Ll. F. 173.  
*α. genuina* Ry.  
*β. latifolia* Vahl.  
Juin-juillet. Bords des eaux et lieux frais. **AC. II** : Lamothe; **III** : Saint-Mariens; **IV Bord.** : Bruges, Le Taillan, Gradignan, Léognan, Villenave-d'Ornon, Cestas, Portets; **Baz.** : Saint-Pierre-de-Mons, bords du Ciron, Bernos, Saint-Côme, Lan-



gon, Le Nizan; **E. d. M.** : La Souys, Castelmoron, Saint-Martin-de-Sescas; C. dans le Réolais.

1450. **V. dioica** L. Lat. 226; Ll. F. 173.  
Mai-juin. Lieux marécageux. C.

GENRE 543. — *VALERIANELLA* (Tourn.) L.  
(MACHE, DOUCETTE)

1451. **V. olitoria** (L.) Poll. Lat. 226; Ll. F. 173.  
Mars-mai. Lieux cultivés. C.

1452. **V. carinata** Lois. Ll. F. 173; *V. olitoria* var. *carinata* Lois.  
Lat. 227 et 640.  
Avril-juin. Champs et moissons. C.

1453. **V. Morisoni** DC. Lat. 640; Ll. F. 174. S. R. 2865 (Merl.).  
*α. leiocarpa* DC.  
*β. lasiocarpa* Boiss.  
Mai-août. Moissons, cultures. PC. **III** : Coutras, Saint-Médard-de-Guizières; **IV Baz.** : Langon; **E.d.M.** : La Tresne, Sadirac, Saint-Jean-de-Blaignac, Sainte-Croix-du-Mont, Romagne, Caudrot, de La Réole à Saint-Michel. *β.* plus commun qu'*α*.

1454. **V. membranacea** Lois. *V. pumila* DC. Fl. C.  
Mai-juin. Champs et lieux sableux. RR. **IV E. d. M.** : La Bastide, Foncaude.

1455. **V. rimosa** Bast. var. *Auricula* DC. *V. dentata* DC. Lat. 227.  
*V. Auricula* DC.; Ll. F. 174; Fl. C.  
Mai-août. Champs cultivés, moissons. C.

1456. **V. eriocarpa** Desv. Lat. 227; Ll. F. 174. S. F. 4709 (Jj.).  
*β. truncata* Lor. et Barr.  
Moissons, champs, vignes. AR. **I** : Pointe-de-Grave, Pauillac, Arcachon; **IV Lib.** : Saint-Michel-la-Rivière, Saint-Emilion; **Bord.** : Bordeaux, rue Carle-Vernet, Eysines, Le Bouscat, de Preignac à Pujols; **Baz.** : Langon; **E. d. M.** : Bouliac.

1457. **V. coronata** DC. S.-esp. *V. eu-coronata* PF. *V. hamata* Bast.  
Lat. 227; Ll. F. 174.  
Juin-juillet. Moissons. R. **IV Baz.** : Roaillan; **Bord.** : Le Taillan, Gradignan, Canéjan; **II** : Cestas; **Bl.** : Campugnan.

FAMILLE CXXI. — DIPSACÉES

GENRE 544. — *DIPSACUS* (Tourn.) L. (CARDÈRE)

1458. **D. fullonum** L. (Cabaret des Oiseaux).

Représenté par deux sous-espèces :

S.-esp. *D. silvestris* Mill. Lat. 227; Ll. F. 175.

Juillet-août. Lieux incultes, bords des chemins. C.

S.-esp. *D. laciniatus* L. Lat. 227; Ll. F. 175. *D. silv. β. laciniatus* Car. et St-Lag. Fl. Ry. S. R. 4889 (N.).

AR. **IV Bord.** : Bacalan, Blanquefort, Parempuyre, Barsac; **Baz.** : Langon; **E. d. M.** : Ambès, Bellefond, Espiet, Saint-Germain-du-Puch.

GENRE 545. — *KNAUTIA* (L.) Coult.

1459. **K. arvensis** (L.) Coult. Lat. 229; *Scabiosa arv.* L. Ll. F. 176.

Var. *polymorpha* (Schm.) Szb. f. *pratensis* (Schm.) Szb.

Juin-septembre. Prés, champs, bords des chemins.

**II** : Belin, Beliet; **IV Bord.** : Budos; **Baz.** : Sauternes; **Bl., Lib., E. d. M.** : C.

1460. **K. silvatica** Duby. Lat. 229. *Scabiosa silv.* L. Ll. F. 176.

Juin-juillet. Lieux boisés. AR. **IV Baz.** : Cazeneuve, Bazas, Uzeste, Pompéjac.

*K. Arvernensis* (Briq.) Szb. var. *gracilifolia* Szb., observé dans le Lot-et-Garonne; S. F. 1434 (Jj.); est à rechercher dans les lieux secs et boisés de l'Entre-deux-Mers.

GENRE 546. — *SCABIOSA* (Tourn.) L. (SCABIEUSE)

1461. **S. Succisa** L. Lat. 328; Ll. F. 176. *Succisa præmorsa* (Gilib.) Asch. Fl. P. F.

α. *typica* Ry.

β. *ovalis* Ry.

γ. *oblongifolia* Ry.

Juin-octobre. Landes, prés frais, bois humides. C.

1462. **S. maritima** L. Ll. F. 176.

β. *Amansii* Ry.

γ. *atropurpurea* G. G.

Juin-octobre. AR. **IV Bl.** : Le Rigalet; **E. d. M.** : La Bastide, La Souys, La Tresne, Saint-Maixant, Saint-Macaire, La Réole, Monségur. β. La Réole; γ. Cultivé.

1463. **S. Columbaria** L. S.-esp. *S. eu-Columbaria* P. F. Lat. 228; Ll. F. 176.

*α. permixta* Jd.

Juin-septembre. Terrains secs, calc. ou sableux. C.

## FAMILLE CXXII. — CUCURBITACÉES

GENRE 547. — *BRYONIA* (Tourn.) L.

(BRYONE, NAVET DU DIABLE)

1464. **B. dioica** Jacq. Lat. 197. Ll. F. 137.

Mai-août. Haies, buissons. C.

GENRE 548. — *ECBALLIUM* Rich.

1465. **E. Elaterium** L. Ll. F. 137. *Momordica Elaterium* L. Lat. 197.

Mai-septembre. Lieux vagues, décombres. R. **I** :

Beychevelle, Saint-Julien; **IV Baz.** : Bazas; **Bl.**,

**Lib.** : Bourg, Saint-Magne, Bayon, Saint-Emilion.

Les cucurbitacées ci-après sont cultivées comme plantes alimentaires :

- 1465 <sup>a</sup>. *Cucumis sativus* L. (Concombre, Cornichon).

- 1465 <sup>b</sup>. *Cucumis Melo* L. (Melon).

- 1465 <sup>c</sup>. *Cucurbita Pepo* L. (Citrouille).

- 1465 <sup>d</sup>. *Cucurbita maxima* Duch. (Courge, Potiron).

## FAMILLE CXXIII. — CAMPANULACÉES

GENRE 549. — *CAMPANULA* (Tourn.) L. (CAMPANULE)

1466. **C. Erinus** L. Lat. 370. Ll. F. 220.

Avril-juillet. Coteaux arides, champs pierreux calcaires. PC. **IV Bord.** : Bordeaux rue Carle-Vernet, Barsac; **Bl.**, **Lib.** : Saint-Gervais, Saint-Emilion; **E. d. M.** : Langoiran, Rions, Saint-Maixant, Saint-Macaire, Cadillac, Sainte-Foy, Sainte-Croix-du-Mont, La Réole.

1467. **C. Trachelium** L. Lat. 270; Ll. F. 219.

Juin-août. Bois, chemins, friches pierreuses. C.

1468. **C. glomerata** L. S.-esp. *C. eu-glomerata* P. F. Lat. 270; Ll. F. 219.

*β. congesta* R. et Sch.

Juin-août. Coteaux secs, bois surtout calcaires. PC.

**II** : Saint-Laurent; **IV Bord.** : Léognan; **Baz.** : Langon; **Lib.** : Castillon, Saint-Michel-la-Rivière;

**E. d. M.** : Cenon, Floirac, Créon. *β.* dans les lieux arides.

1469. **C. Rapunculus** L. Lat. 279; Ll. F. 219.

Mai-août. Bois, près, lieux secs. PC. **III** : Abzac,

Guîtres, Coutras, Pomerol, Saint-Ciers; **IV Méd.** : Moulis; **Bord.** : Saint-Médard-en-Jalles, Léognan;

**E. d. M.** : Roquebrune, Gironde.

1470. **C. patula** L. Lat. 270; Ll. F. 219.

Juillet-août. Ça et là, surtout dans les terrains

siliceux. AC. **II** : Castelnau; **IV Bord.** : Villenave-d'Ornon, Cestas, Le Vigean, Le Taillan, Le Haillan,

St-Médard-en-Jalles, Gradignan, Léognan; **Baz.** : Mazères, Sauviac; **E. d. M.** : Cadillac, Saint-

Pardon, Lamothe-Landerron; lieux frais du Réolais où il est *C. (Queyr.)*.

1471. **C. rotundifolia** L. S.-esp. *C. eu-rotundifolia* P. F. Lat. 645; Ll. F. 220.

Juillet-septembre. Coteaux, champs pierreux, sur-

tout calcaires. R. **IV Baz.** : environs de Bazas, Toulenne; **E. d. M.** : Sainte-Croix-du-Mont,

Branne, Saint-Macaire.

# GENRE 550. — *SPECULARIA* Hust.

1472. **S. Speculum** (L.) A. DC. Ll. F. 218; *Prismatocarpus Speculum* L'Hérit. Lat. 271 (Miroir de Vénus).

S.-var. *pubescens* Ry.

Mai-juillet. Cultures, surtout dans les moissons. AC.

**IV Bord.** : Bordeaux, Villenave-d'Ornon; **Baz.** : Langon; **Lib.** : Libourne; **E. d. M.** : Floirac,

La Tresne, Sadirac, Blésignac, Saint-Genès-de-Lom-  
baud, Caudrot, etc.

1473. **S. hybrida** A. DC. Ll. F. 218. *S. parviflora* St-Lag. Fl. Ry. *Prismatocarpus hybridus* L'Hérit. Lat. 271.

Mai-juillet. Champs et coteaux pierreux. R. **IV Bl.** :

Saint-André-de-Cubzac (Lat.); **E. d. M.** : Camiac,  
Saint-Brice, Saint-Aubin-de-Blaignac.

GENRE 551. — *PHYTEUMA* L. (RAIPONCE)

1474. **P. orbiculare** L. S.-esp. *P. eu-orbiculare* P. F.  
Juin-août. Pelouses, coteaux secs, surtout calcaires.  
RR. **IV Méd.** : Blaignac, Saint-Yzans, Couquèques.
1475. **P. spicatum** L. Lat. 289; Ll. F. 218.  
Mai-juin. Bords des bois. R. **III** : Laruscade;  
**IV Bord.** : Le Pian; **Baz.** : Le Nizan; **E. d. M.** :  
La Benauge, La Souys, Cenon, Ftoirac, Verdélais.

GENRE 552. — *WAHLENBERGIA* Schrad.

1476. **W. hederacea** Rchb. Ll. F. 220; *Campanula heder.* L.  
Lat. 270.  
Juillet-août. Marais, lieux humides des terrains sili-  
ceux. AC. dans la région maritime et la partie  
landaise. **I** : Lacanau, La Teste, Cazaux;  
**IV Bord.** : Roaillan, Cestas, Gazinet, Saucats,  
Salles, Caudos, etc. **Baz.** : Le Nizan, Uzeste,  
Birac; **Bord.** : environs de Bordeaux, Léognan.

GENRE 553. — *JASIONE* L.

1477. **J. montana** L. Lat. 269; Ll. F. 217. Fl. Sci. 2519 (N.).  
*β. major* M. et K.  
Lieux secs, surtout siliceux. C. *β.* Léognan.  
Race *J. maritima* Duf. Fl. S. (Broch. et N.).  
**I** : C. dans les sables maritimes.

FAMILLE CXXIV. — LOBÉLIACÉES

GENRE 554. — *LOBELIA* (Plum.) L.

1478. **L. urens** L. Lat. 268; Ll. F. 217.  
Juillet-août. Landes et bois humides des terrains  
siliceux. PC. **I** : Lacanau, Cissac, Soulac, Cap-  
Ferret, Cazaux; **II** : Saucats; **III** : Saint-Mariens;  
**IV Bord.** : Mérignac, Gradignan.
1479. **L. Dortmanna** L. Lat. 268; Ll. F. 217.

Mai-juin. **I** : R. Bords submergés des étangs de Lacanau, Hourtin, Cazaux (Bory de Saint-Vincent).

## FAMILLE CXXV. — COMPOSÉES

### SOUS-FAMILLE I. — **Ambrosianées**

GENRE 555. — *AMBROSIA* (Tourn.) L. (AMBROSIE)

1480. **A. artemisiæfolia** L.

Août-septembre. Originaire de l'Amérique du Nord. Introduit pendant la guerre de 1914-1918, à Bassens, appontements et camp américain. Bruges : décombres près de l'usine à gaz; avenue d'Eysines d'où il se répand dans les jardins environnants (Bal.).

*A. trifida* L.

Originaire également de l'Amérique du Nord. Impasse près du chemin de Labarde et du boulevard A.-Daney (Sigre, 1921).

× *A. Ballaisi* Jeanj. *A. artemisiæfolia* × *trifida*.

Observé par M. Ballais au Jardin Ecole de Caudéran où il avait planté les deux *Ambrosia*.

GENRE 556. — *XANTHIUM* (Tourn.) L. (LAMPOURDE)

1481. **X. spinosum** L. Lat. 268; Ll. F. 216.

Août-octobre. Lieux vagues, décombres. Plante américaine naturalisée. AC. **I** : Le Verdon, Beychevelle, Soulac, Arcachon, La Teste; **IV Bord.** : Bordeaux, Blanquefort, Saint-Médard-en-Jalles, Villenave-d'Ornon, Léognan; **Baz.** : Langon; **Lib.** : Libourne, Castillon; **E. d. M.** : La Bastide, La Souys, La Réole.

1482. **X. strumarium** L. Lat. 268; Ll. F. 216.

Juillet-octobre. Lieux incultes, bords des rivières. AC. **I** : Cap-Ferret, Arcachon, La Teste; **IV Bord.** : Bordeaux, Bruges, Blanquefort, Villenave-d'Ornon; **Baz.** : Langon; **E. d. M.** : Bassens, La Bastide, La Réole, Pontet, Gironde, Morizès.



1483. **X. echinatum** Murray. *X. italicum* Moret. Fl. C.  
Juillet-septembre. Décombres, lieux sabl. Plante  
américaine naturalisée. R. **IV Bord.** : Bordeaux,  
boulevard A.-Daney, Bègles; **E. d. M.** : Bassens,  
bord de la Garonne, de Lormont à La Souys.
1484. **X. Orientale** L. *X. macrocarpum* DC. Lat. 268; Ll. F. 216;  
Fl. C. *X. canadense* Mill. Fl. Ry.  
Juillet-septembre. Plante américaine naturalisée.  
Décombres, sables humides. AC. **IV Bord.** :  
Bordeaux, Bègles; **Baz.** : Langon; **Bl.** : Blaye;  
**E. d. M.** : Bassens, Lormont, La Bastide, La  
Souys, Bouliac, La Tresne, environs de La  
Réole, etc.

SOUS-FAMILLE II. — **Tubuliflores**

Série A. — **TUBULIFLORES** — **CYNAROCÉPHALES**

GENRE 557. — **ECHINOPS** L.

1485. **E. sphærocephalus** L. Lat. 642.  
Juillet-septembre. Lieux incultes humides. **IV Lib.** :  
Libourne, au bord de l'Isle (Lesp. Fl. Lat.). Non  
signalé depuis.
1486. **E. Ritro** L. Lat. 247; Ll. F. 196.  
Juillet-août. Lieux arides. RR. **IV Méd.** : Saint-  
Vivien; **Baz.** : Langon; **E. d. M.** : Cadillac,  
Sainte-Croix-du-Mont, La Réole, au coteau du  
Mirail.

GENRE 558. — **GALACTITES** Mœnch.

1487. **G. tomentosa** Mœnch. Ll. F. 199. *Centaurea galactites*  
— Lat. 254.  
Juillet-août. Lieux incultes, bords des chemins. R.  
**IV Baz.** : Langon; **E. d. M.** : La Bastide, bord  
de la Garonne, de La Souys à La Tresne, Fontet,  
La Réole, Saint-André-du-Garn, Roquebrune.

GENRE 559. — **ONOPORDON** L.

1488. **O. Acanthium** L. Lat. 250; Ll. F. 198.  
Juin-septembre. Lieux incultes. AC. **I** : Biganos,  
Lamothe; **IV Bord.** : Caudéran, Eysines, Bègles,

Saint-Médard-d'Eyrans; **Méd.** : Vertheuil; **Baz.** :  
Langon; **E. d. M.** : Ambarès, Montferrand.  
C. dans le Réolais (Q.).

*O. Illyricum* L. var. *Delorti* Timb.

Bègles, terrain de transport de la S. N. C. F. (1935  
et 1938, Jj.).

× *O. Arenesi* Jeanj. *O. Acanthium* × *O. Illyricum* var. *Delorti*.  
Bègles, avec les deux parents; un seul pied  
(Jj., 1938).

GENRE 560. — *SILYBUM* Adans.

1489. **S. Marianum** (L.) Gaertn. Ll. F. 198; *Carduus Marian.*  
L. Lat. 248.

Juin-juillet. Lieux incultes, décombres. PC. **I** :  
Pauillac, Mestras; **IV Bord.** : Blanquefort, Méri-  
gnac, Pessac, Léognan, Bègles, Villenave-d'Ornon,  
Le Bouscaut, Martillac; **Baz.** : Saint-Pardon, Lan-  
gon; **E. d. M.** : Cubzac, Rions, La Réole, au  
Mirail, Hure, Sainte-Croix-du-Mont.

GENRE 561. — *CYNARA* L. (ARTICHAUT)

1490. **C. Cardunculus** L. S.-esp. *C. eu-Cardunculus* (L.).

Juillet-août. RR. **IV Bl.** : coteaux de Bourg (Lat.),  
Le Rigalet, Bayon, La Roque-de-Tau.

S.-esp. *C. Scolymus* (L.) Lat. 251.

Août-septembre. Cultivée pour l'alimentation, en  
particulier dans le marais des environs de  
Bordeaux.

GENRE 562. — *CARLINA* L.

1491. **C. vulgaris** L. Lat. 251; Ll. F. 200.

*α. typica* Beck.

*β. humilis* Ry.

Juin-septembre. Lieux incultes, secs, pierreux. C.  
*β.* avec le type.

GENRE 563. — *CIRSIUM* Adans.

1492. **C. lanceolatum** (L.) Hill. Lat. 249; Ll. F. 196.

*α. vulgare* Næg.

S.-var. *hypoleucum* Ry.

*β. latilobum* Ry.

Juin-septembre. Lieux incultes, bords des chemins.  
CC. *β.* Bordeaux, rue Carle-Vernet (N.).

1493. **C. eriophorum** (L.) Scop. Lat. 249; Ll. F. 196.

*β. platyonichum* Walbr.

Juin-septembre. Lieux incultes, surtout des terrains calcaires. PC. **IV Bord.** : Bègles, Villenave-d'Ornon; **Baz.** : Langon, Saint-Côme; **E. d. M.** : Haux, Saint-Genès-de-Lombaud *β.*, Saint-Germain-du-Puch *β.*, La Réole, au coteau du Mirail.

1494. **C. palustre** (L.) Scop. Lat. 249; Ll. F. 197.

*α. genuinum* G. G.

*β. putatum* Næg.

*γ. spinosissimum* Willk.

Juin-août. Lieux humides, marais. C.

1495. **C. arvense** (L.) Scop. Lat. 250; Ll. F. 197.

S.-var. *macrocephalum* Maas.

S.-var. *stenocephalum* Schur.

S.-var. *decurrens* Walbr. S. R. 3936 (Neyr.).

*β. vestitum* Koch.

*γ. mite* W. et Gr.

*δ. horridum* W. et Gr.

Juin-septembre. Champs, lieux incultes. CC. Les var. et s.-var. PR.

1496. **C. acaule** (L.) Web. Lat. 250; Ll. F. 197.

*β. caulescens* DC. C. var. *mollis* Lat. 250.

Juin-septembre. Lieux incultes, surtout calcaires. PC. **II** : Lesparre, Saint-Germain-d'Esteuil; **IV Méd.** : Saint-Estèphe; **Baz.** : Mazères, Cours-les-Bains; **E. d. M.** : Citon-Cénac, Haux, Pompignac; C. dans le Réolais (Q.).

1497. **C. tuberosum** (L.) All. Lat. 642; Ll. F. 197.

Juin-juillet. Prairies et marais. R. **I** : Pauillac; **II** : Lesparre, St-Laurent; **III** : Saugon; **IV Bord.** : Bègles, Villenave-d'Ornon; **E. d. M.** : Camiac, Pompignac.

1498. **C. Anglicum** (Lam.) DC. Lat. 250; Ll. F. 197.

*α. typicum* Ry.

*β. angustifolium* Ry.

*γ. dissectum* Desp.

♂. *ambiguum* Ry.

Mai-juillet. Marais, près tourbeux. C. Les var. R.

GENRE 564. — *CARDUUS* L. (CHARDON)

1499. **C. tenuiflorus** Curt. Lat. 249; Ll. F. 197.

Juin-août. Bords des chemins, lieux vagues. C.

1500. **C. pycnocephalus** L. Lat. 642; Ll. F. 198.

Juin-août. Bords des chemins, lieux arides. C.

× *C. Therioti* Ry. *C. tenuiflorus* × *pycnocephalus* S. F. 7769  
et Cyn. F. 24 (Jj.).

PR. aux environs de Bordeaux : Bruges, Villenave-  
d'Ornon, Saint-Médard-d'Eyrans (N., Jeanj.).

1501. **C. crispus** L. S.-esp. *C. occidentalis* Chas. et Ar. Lat. 248;  
Ll. F. 198.

Juin-septembre. Lieux incultes, bords des routes;

**IV E. d. M.** : La Souys (Lat.). Depuis, non  
signalé ailleurs.

1502. **C. nutans** L. S.-esp. *eu-nutans* Chas. et Ar.

α. *typicus* Chas. et Ar.

S.-var. *simplex* G. G.

f. *albiflorus* J. Ar.

β. *macrocephalus* Chas. et Ar. β. *macrolepis* Ry.

Juin-septembre. Bords des chemins, décombres. C.

β. Bordeaux, boulevard J.-J.-Bosc, Bègles, Ville-  
nave-d'Ornon, peut-être plus répandu que le type.

× *C. acanthoides* L. *C. crispus* × *nutans*. *C. acanth.* (pro  
spec.) Fl. Ry.

β. *Martrini* (Timb.) Ry. S. F. 5713 (Bch.).

AC. **I** : Lacanau; **IV Bord.** : Bordeaux, boul. J.-J.-  
Bosc, Bègles, Barsac, Preignac; **Baz.** : Budos,  
Langon, Léogéats; **E. d. M.** : La Souys, Cenon,  
Bieujac, Saint-Macaire, Caudrot, Saint-Martin-de-  
Sescas, Créon, Monségur, Hure, Verdélais, Saint-  
Pardon; C. dans le Réolais (Q.); β. avec le type.  
On peut observer souvent dans les stations des  
formes plus rapprochées les unes de *C. crispus*,  
les autres de *C. nutans*.

× *C. orthocephalus* Walbr. *C. nutans* × (*C. crispus*  
× *nutans*).

× *C. palatinus* F. Schultz (*C. crispus* × *nutans*) × *nutans*  
Jeanj.

Les deux formes : Bordeaux, boulevard J.-J.-Bosc, décombres (N., Jj.).

1503. **C. spiniger** Jd.

Juin-juillet. Lieux incultes. RR. **IV Bord.** : Bordeaux, boulevard J.-J.-Bosc (N.); **E. d. M.** : Cadillac, autour du village (N.).

GENRE 565. — *CARDUNCELLUS* Adans.

1504. **C. mitissimus** DC. Ll. F. 209; *C. mitis.* et *C. Monspe-liensum* Lat. 252.

Juin-juillet. Coteaux calcaires. **I** : Pauillac, Saint-Sauveur; **II** : Lesparre, Saint-Germain-d'Esteuil; **IV Baz.** : Mazères; **Lib.** : le Fronsadais; **E.d.M.** : Cenon, Pompignac, Pellegrue, Landerrouet, Dieulivot.

GENRE 566. — *CENTAUREA* L. (CENTAURÉE)

1505. **C. Cyanus** L. Lat. 255; Ll. F. 201.

Juin-juillet. Originaire d'Orient, naturalisé surtout dans les moissons du calcaire. C.

*C. montana* L. indiqué par Laterrade sur les collines de Libourne, y a été vainement cherché par Foucaud.

1506. **C. Scabiosa** L. Lat. 253; Ll. F. 201.

*α. vulgaris* Koch.

*β. tenuifolia* Schleich.

Juin-août. Lieux incultes et champs surtout calc. AR.

**IV Méd.** : Saint-Yzans, Ordonnac; **Bord.** : Bordeaux rue Carle-Vernet, Eysines *β.*, Villenave-d'Ornon. *β. Bl.* : St-André-de-Cubzac; **E. d. M.** : Blaignac, Espiet, Sadirac, Haux.

1507. **C. Jacea** L. Trois sous-espèces :

S.-esp. I. *C. eu-Jacea* Ar.

*α. genuina* Wimm. et Grab. S.-var. *Linnæana* Ry. Cyn. Fr. 45 (Jeanj.).

*β. tomentosa* Asch.

*γ. majuscula* Ry. (pro f<sup>a</sup>) Cyn. F. 147 (Jj.).

S.-esp. II. *C. semipectinata* Grem.

S.-esp. III. *C. pectinatisquama* Ar.

Juin-septembre. Observé à Bordeaux et dans les environs, la plupart des stations probablement

accidentelles. Bordeaux, rue Carle-Vernet, boulevard A-Daney, Bègles, Villenave-d'Ornon (I  $\alpha$  et  $\gamma$ ), Bassens.

1508. **C. angustifolia** Schr. *C. amara* L. Fl. C. et Ry. Trois s.-esp. :

S.-esp. I. *C. integra* Gug.

$\alpha$ . *typica* Ar. S.-var. *normalis* Ar.

S.-esp. II. *C. semifimbriata* Gug.

S.-esp. III. *C. fimbriata* Gug. *C. pratensis* f<sup>a</sup> *serotina* Ry.

Juillet-octobre. Observé également à Bordeaux et dans les environs. RR.

1509. **C. pratensis** Thuill. Ll. F. 200. Deux sous-espèces.

S.-esp. I. *C. eu-pratensis* Grem. Cyn. Fr. 188, 189, 190 (Bch.), 192, 244 (Jj.).

Juillet-septembre. Prés, bois, bords des chemins C.

S.-esp. II. *C. microptilon* (Gren.) Ry.

AR. **IV Bord.** : Bordeaux rue Carle-Vernet, Bègles, Villenave - d'Ornon; **Bl., Lib.** : Saint - Laurent-d'Arce, Fronsac; **E. d. M.** : La Souys. Certainement plus répandu.

1510. **C. nigra** L. Trois sous-espèces :

S.-esp. I. *C. nigra* Ar. non Gug.

S.-esp. II. *C. nemoralis* (Jd.) Ar. non Gug. Cyn. Fr. 211 (Jj.).

Juillet-septembre. Bois, prairies; **IV Bord.** : Villenave-d'Ornon (Jj.).

S.-esp. III. *C. Debeauxi* (Gr. G.) Gug. Cyn. F. 51 (Bch.); 245 (Jj.).

Août-octobre. Bois, prairies, bords des chemins.

**I** : La Teste; **II** : Lamothe, Gazinet, Saucats;

**IV Bord.** : Arlac (Delb., 1852), Le Pian, Villenave-d'Ornon; **E. d. M.** : Verdélais.

Les hybrides de Centaurées de la sous-section *eu-Jaceæ* doivent être fréquents. M. Arènes a reconnu et publié les suivants dans ses *Cynérocéphales de France* :

× *C. axonensis* Ar. *C. nigra* s.-esp. *nigra*  $\rightleftharpoons$  *C. pratensis* s.-esp. *microptilon*.

Bruges, cimetière N.

× *C. Nyhmisii* Gug. Cyn. 219 et 220 (J.). *C. Jacea* s.-esp. *eu-Jacea*  $\rightleftharpoons$  *C. nigra* s.-esp. *nigra*.

Mérignac, à Beau-Désert (Jj.).

× *C. Gerstlaueri* Erdn. var. *Gerstlaueriformis* Ar. Cyn. Fr. 224 (Jj.). *C. Jacea* s.-esp. *eu-Jacea*  $\rightleftharpoons$  *C. nigra* s.-esp. *nemoralis*.



Villenave-d'Ornon, terrain de transport de la  
S. N. C. F. (Jj.).

1511. **C. solstitialis** L. Lat. 255 et 644; Ll. F. 202.

*β. lappacea* DC.

Juillet - septembre. Lieux incultes, friches. R.

**IV Bord.** : Bordeaux, Bègles, Villenave-d'Ornon,  
Léognan, Illats; **Baz.** : Langon; **Bl.** : Cubzac;  
**E. d. M.** : Port-Sainte-Foy, Saint-Maixant. *β.*  
Bordeaux rue Carle-Vernet.

- C. Melitensis* L. (S. F. 5237, Jj. et Bch.).

Var. *Apula* Lam.

Plante de la région méditer., a été assez fréquem-  
ment rencontrée à Bordeaux et dans les envi-  
rons après la guerre de 1914-1918; Bordeaux,  
rue Carle-Vernet, docks, Le Bouscat, Bruges, Eysi-  
nes à Pezeu, Bassens. Elle est devenue RR.

1512. **C. Calcitrapa** L. Lat. 253; Ll. F. 202; S. R. 4616 (N.).

*β. autumnalis* DC.

Juillet-août. Terrains vagues, bords des chemins. C.

Race *C. myacantha* DC.

Bruges, aux allées de Boutaut (Fl. Lat.).

1513. **C. aspera** L. Lat. 253; Ll. F. 202.

S.-var. *subinermis* Ry.

*α. genuina* Willk. Cyn. Fr. 76 (Jj.); S. F. 4737 (Bch.  
et Jj.).

*β. auricularia* DC.

*γ. angustata* Ry. Cyn. Fr. 255 (Bch.).

Juin-septembre. Lieux incultes, bords des che-  
mins. C. *β.* plus commun qu'*α.*; la s.-var. AR.

- × *C. Pouzini* DC. Lat. 643. *C. calcitrapa* × *aspera* S. F. 4738  
(Bch. et Jj.); S. M. 1036 (Jal.); S. R. 4438 (N.); Cyn.  
Fr. 256 (Jj.). Pl. hyb. de Fr. 9 (Jj.).

PR. La Teste, Bordeaux, boulevard A.-Daney,  
Bègles, Villenave-d'Ornon, Langon, La Bastide, La  
Souys, Saint-Macaire.

- × *C. Noueli* Franch. *C. Calcitrapa* × *pratensis*.

*β. Dufforti* Ry. *C. nigra-calcitrapa* Cld.

*γ. Neyrauti* Ry. *C. Neyrauti* Fonc. in Bull. S. R. et  
exs. 4616 (N.); H. N. 4157 (N., de culture).

*β.* La Réole, près de la Gare (Cld.); Bordeaux, bou-  
levard A.-Daney (Jj.). *γ.* La Bastide, quai de La  
Souys (N.).

GENRE 567. — *CARTHAMUS* L.

1514. **C. lanatus** L. *Centrophyllum lanatum* DC. Lat. 252; Ll. F. 200.

Juillet-septembre. Lieux incultes. C. surtout sur le calcaire.

GENRE 568. — *CRUPINA* Cass.

1515. **C. vulgaris** Cass. Ll. F. 202; *Centaurea Crupina* L. Lat. 252.

Juin-juillet. Lieux incultes. RR. **IV Bord.** : Barsac (Ram.); **E. d. M.** : Sauveterre (Lat.), Monségur (Lat. 9).

GENRE 569. — *SERRATULA* L.

1516. **S. tinctoria** L. Lat. 248; Ll. F. 200.

*α. typica* Ry.

*β. microcephala* Ry.

*γ. virgata* Ry.

Avril-septembre. Bois, landes. C. *β.* Le Pian (N.); *γ.* Lacanau, La Teste, Pierroton, de Pessac à Gazinet (N.).

GENRE 570. — *STÆHELINA* L.

1517. **S. dubia** L.

Juin-juillet. **IV Lib.** : coteaux calcaires secs de Castillon (M.-F. et Jj.).

GENRE 571. — *ARCTIUM* L. (BARDANE)

1518. **A. minus** (Hill.) Bernh. *Lappa minor* DC. Lat. 247; Ll. F. 199.

S.-var. *araneosa* Lamt.

Juillet-août. Lieux incultes, bords des chemins. CC.

1519. **A. majus** Bernh. *Lappa major* Gært. Lat. 247; Ll. F. 199. *L. officinalis* All. Fl. C.

Juillet-septembre. Même habitat. **IV Bord.** : Bordeaux, Bacalan, Bruges, Blanquefort, Bègles, Saint-Médard-d'Eyrans; **Lib.** : Fronsac, Arveyres; **E. d. M.** : C. dans le Réolais (Q.).

*A. tomentosum* Mill. *Lappa tomentosa* Lamk. Lat. 247. Lat.

l'indique sans désignation de localité; il pourrait être rencontré dans le Blayais, le Libournais et l'Entre-deux-Mers.

× *A. subracemosum* Nym. *A. majus* × *minus* Cyn. Fr. 40, 129 (Jj. et Beh.).

*β nothum* Ruhm.

Bordeaux, Bruges, Blanquefort (Bardié). *β*. Isle-Saint-Georges.

GENRE 572. — *XERANTHEMUM* L.

1520. **X. cylindraceum** Sibth. Lat. 234; Ll. F. 202.

Juin-septembre. Coteaux et lieux secs calcaires. AC.

**II** : Saint-Laurent; **IV Bord.** : Saint-Médard-en-Jalles; **Bl., Lib.** : Le Rigalet, Saint-André-de-Cubzac, Gours, Fronsac, Saint-Michel; **E. d. M.** : Bassens, La Bastide, Créon, La Tresne, Daignac, Frontenac, Arbis, Sainte - Croix - du - Mont, Saint-Romain, La Réole, Monségur, Pompignac, Caudrot. Cultivé, s'échappe souvent des cultures.

1521. **X. inapertum** (L.) Willd. Ll. F. 203. *X. erectum* Presl. Fl. Ry.

Juin - septembre. Coteaux secs calcaires. RR.

**IV E. d. M.** : La Réole, au coteau du Mirail où il abonde (Q.).

Série B. — *TUBULIFLORES* — *CORYMBIFÈRES*

GENRE 573. — *EUPATORIUM* (Tourn.) L. (EUPATOIRE)

1522. **E. cannabinum** L. Lat. 230; Ll. F. 179.

*β. indivisum* DC.

Juin-septembre. Bords des eaux, fossés, marais C.

*β*. RR.

GENRE 574. — *PETASITES* (Tourn.) Adans.

1523. **P. officinalis** Mœnch. *P. vulgaris* Desf. Ll. F. 180. *Tussilago petasites* L. Lat. 237.

Mars-avril. Bords des cours d'eau, prairies hum. R.

**IV E. d. M.** : Ambès, Montferrand.

1524. **P. fragrans** Presl. Lat. 237. *Nardosmia fragrans* Rchb. Ll. F. **obs.** 180.

Janvier-mars. Cultivé et naturalisé dans beaucoup d'endroits où il est devenu parfois C. **IV Bord.** : Gradignan; **E. d. M.** : Lormont, La Souys, Floirac, La Tresne, Camblanes, Baurech, Cambes, Tabanac, etc., un peu partout dans le Réolais (Q.).

GENRE 575. — *TUSSILAGO* (Tourn.) L. (TUSSILAGE)

1525. **T. Farfara** L. Lat. 236; Ll. F. 179.

Fl. février-mars; fr. juillet. Vignes, terrains argileux. AC. **I** : La Teste; **III** : Saint-Mariens; **IV Méd.** : Saint-Julien, Beychevelle; **Bord.** : Léognan, Villenave-d'Ornon; **Baz.** : Langon, Bazas; **Lib.** : Fronsac; **E. d. M.** : C. sur les coteaux et dans les vignes argilo-calcaires.

GENRE 576. — *SOLIDAGO* (Vail.) L. (SOLIDAGE)

1526. **S. Virga aurea** L. Deux sous-espèces :

S.-esp. I. *S. vulgaris* Lam. Lat. 239; Ll. F. 182.

*α. genuina* Ry.

*β. ericetorum* Duby. S. R. 5061 (Fouc.) H. N. 4543 (N.).

*γ. Sauli* Bor.

Juin-septembre. Taillis, bois de pins, landes. C. *β.* Dunes du littoral. PR.; Libourne, bois de Sales (Lat.); *γ.* Pierroton, Toctoucau (N.).

S.-esp. II. *S. macrorhiza* Lange.

Sables maritimes et bois de pins. **I** : La Teste; **II** : Cestas; **IV Bord.** : Le Taillan.

1527. **S. serotina** Desf. *S. glabra* Desf. Ll. F. 182; Lat. 239 sub. *S. Canadensis* L. S. D. 815<sup>3</sup> (Jarris).

Juillet-août. Originaire de l'Amérique du Nord, naturalisé sur les bords de la Garonne, à Bègles, Langon, La Réole, etc. Souvent échappé des jardins où il est cultivé.

*S. Canadensis* L. est également cultivé comme plante d'ornement, on le rencontre parfois en dehors des jardins.

GENRE 577. — *ASTER* (Tourn.) L.

1528. **A. Linosyris** (L.) Bernh. *Linosyris vulgaris* Cass. Ll. F. 180; Fl. C. *Chrysocoma Linosyris* L. Lat. 231.

Août-octobre. Coteaux et taillis pierreux, surtout calcaires. AR. **IV Méd.** : Castelnau, Listrac;

**Bord.** : Blanquefort; **Bl.** : Plassac, La Roque-de-Tau, Bourg; **E. d. M.** : Dieulivol, Saint-Ferre, Launay à Soussac.

1529. **A. Tripolium** L. Lat. 238; Ll. F. 180.

S.-var. *discoideus* Rehb.

Juillet-septembre. C. sur les vases du littoral et de la Gironde; bords de la Garonne, à Montferrand, Lormont, La Bastide, La Souys.

**A. Novi-Belgii** L. Se rencontre fréquemment hors des jardins où on le cultive comme plante d'ornement.

La Teste, Arcachon, La Souys; C. sur les bords du Dropt et à Gironde, dans l'escourret du Dropt (Q.).

GENRE 578. — *ERIGERON* L. (VERGERETTE)

1530. **E. crispum** Pour. *Conyza ambigua* DC. Ll. F. 181<sup>2</sup>; Fl. C. et Ry. S. F. 1737<sup>4</sup> (Beh.).

Juin-août. Champs, lieux incultes. **AC. I** : Arcachon, Cap-Ferret, La Teste; **II** : Facture; **IV Bord.** : Bordeaux, Bacalan, Bègles, Villenave-d'Ornon; **Bl.** : Blaye; **E. d. M.** : Lormont; C. dans le Réolais (Q.).

1531. **E. Naudini** (Bonn.) G. Bonn. *Conyza Naudini* Bonn. Fl. C. et Ry. S. F. 1738 (Beh. sub.  $\times$  *C. mixta* Fouc. et N.); Cen. 1661 (Beh. sub. *C. Rouyana* Sen.).

Juin-septembre. Plante d'origine probablement américaine, naturalisée et très répandue à Bordeaux et dans les environs.

1532. **E. Canadense** L. Lat. 236; Ll. F. 181.

Juillet-octobre. Lieux incultes, sables des rivières. C.

1533. **E. acer** L. Lat. 236; Ll. F. 181.

$\alpha$ . *typicus* Schm.

$\beta$ . *serotinus* Wirtg.

Juin-septembre. Cultures, pied des murs, lieux vagues. C.

1534. **E. Karwinskyanum** DC. var. *mucronatum* (DC.) Asch. *Vittadinia triloba* Hort. non DC. Cen. 1955 (Beh.).

Avril-septembre. Cult. ornement., naturalisé en beaucoup d'endroits, sur les vieux murs. Bordeaux, Talence, Langoiran, Saucats, etc.

GENRE 579. — *BELLIS* (Tourn.) L. (PAQUERETTE)

1535. **B. perennis** L. Lat. 242; Ll. F. 181.

*β. caulescens* Rochebr.

Mars-mai et presque toute l'année. CC. *β.* Le Taillan.

*B. annua* L. Plante méridionale échappée des jardins où on la cultive comme plante d'ornement. C. dans le Réolais (Q.).

GENRE 580. — *BACCHARIS* L.

1536. **B. halimifolia** L. Cen. 2286 et 2287 (Bch.).

Août-octobre. **I** : originaire de l'Amérique du N; naturalisé autour du Bassin d'Arcachon, La Teste, La Hume, Biganos.

GENRE 581. — *FILAGO* (Lœfl.) L. (COTONNIÈRE)

1537. **F. spathulata** Presl. Lat. 640; Ll. F. 186.

Juin-septembre. Bords des champs et moissons surtout des terrains calcaires. **III** : Abzac, Coutras, Tizac, Guîtres; **IV Bord.** : Villenave-d'Ornon; **E. d. M.** : CC. Pompignac (Lesp., 1850).

1538. **F. Germanica** L.

*α. lutescens* Jd. *F. apiculata* Sm. Ll. F. 185; Fl. C.

*β. canescens* Jd. *F. canescens* Jd. Fl. C.; *F. Germanica* L. Ll. F. 185.

Juin-septembre. Champs; *α.* paraît R. Bordeaux, rue Carle-Vernet, Sainte-Foy-la-Grande. *β.* C.

1539. **F. Gallica** L. Lat. 233; Ll. F. 186; *Logfia Gal.* Coss. et G. Fl. C.

Juin-septembre. Champs et lieux incultes des terrains surtout siliceux. C.

1540. **F. minima** (Sm.) Pers. *F. montana* L. Ll. F. 186.

Juin-août. Landes et champs sableux. C.

1541. **F. arvensis** L.

*α. ramosa* Ry.

*β. subsimplex* Ry.

Juillet-septembre. Champs sabl., moissons. Soulac, La Teste, Bègles, Labrède, Martillac, plaine du Dropt où il est C. dans les champs après la moisson (Q.).



GENRE 582. — *GNAPHALIUM* (Vail.) L.

1542. **G. uliginosum** L. Lat. 234; Ll. F. 187.

*α. incanum* Neibr.

*β. pilulare* Koch.

*γ. s.-var. nanum* Ry.

Juin-septembre Lieux sabl. humides. C. *β.* Lacanau,  
Le Teich, Caudos; la s.-var. Saucats.

1543. **G. luteoalbum** L. Lat. 234; Ll. F. 187.

Juin-septembre. Lieux sabl. humides. C.

GENRE 583. — *HELICHRYSUM* Gærtn. (IMMORTELLE)

1544. **H. Stæchas** (L.) DC. Lat. 234; Ll. F. 188.

*β. maritimum* Jd. et F.

*γ. sabulosum* Jd. et F.

*δ. flexiramus* Jd. et F.

*ε. Olonense* Jd. et F.

*ζ. brachycladum* Jd. et F. S. F. 4158.

Juin-septembre. Landes, sables maritimes, lieux  
rocaillieux des coteaux C. *β.* Le Verdon, Cap-  
Ferret, litt. en face Cazaux (N.); *γ.* (Mot.);  
*δ.* Cap-Ferret (Jj.); *ε.* à rechercher; *ζ.* Vendays.

1545. **H. Italicum** (Roth.) Guss. S.-esp. *H. serotinum* Boiss.

*β. Hispanicum* Jd. et F.

Juin-août. **I** : Le Verdon, sables de l'embouchure de  
la Gironde (N.); à rechercher sur le littoral.  
Plante de la région méditerranéenne, peut-être  
adventice.

GENRE 584. — *INULA* L.

1546. **I. Conyza** DC. Ll. F. 184; *Conyza squarrosa* L. Lat. 235.

Juillet-septembre. Coteaux pierreux, bords des haies  
et des bois. C.

1547. **I. graveolens** (L.) Desf. Ll. F. 185. *Cupularia graveolens*  
G. G. Rl. Ry. *Solidago grav.* Lat. 239.

Août-octobre. Champs, friches, bords des chemins.  
AC. **III** : Saint-Mariens; **IV Bord.** : environs de  
Bordeaux; **E. d. M.** : Bassens, Floirac, La Souys,  
Créon, Saint-Vincent, Saint - Genès - de - Lombaud,  
Caudrot, Haux. C. dans le Réolais (Q.).

1548. **I. crithmoides** L. Lat. 241; Ll. F. 184.  
Juillet-septembre. **I** : bords de l'Océan et du Bassin d'Arcachon, Pointe-de-Grave, Le Verdon, Cap-Ferret, La Teste, La Hume, Arès, etc.
1549. **I. montana** L. Lat. 241; Ll. F. 184. S. F. 3543<sup>2</sup> (Fit.).  
Juillet-août. Coteaux et lieux secs et pierreux calc.  
AR. **I** : Cissac; **IV Bord.** : Gradignan; **Bl., Lib.** : Saint-Laurent-de-Bourg, Saint-Laurent-d'Arce, Saint-Emilion; **E. d. M.** : Bellefond, Espiet, Jugazan, Roquebrune, Floudès.
1550. **I. salicina** L. Lat. 241; Ll. F. 183.  
*α. glabra* Beck.  
*β. subhirta* C. A. Mey.  
Juillet-août. Prés, coteaux, taillis, surtout calcaires.  
AC. **II** : Saint-Yzans, Blaignan; **III** : Saint-Savin, St-Mariens, Saugon, Saint-Christoly; **IV Bord.** : Gradignan, Léognan au Thil et à Carbonnieux, Villenave-d'Ornon, Martillac, Labrède, Budos; **Baz.** : Villandraut, Léogéats; **Lib.** : Libourne; **E. d. M.** : Daignac; *β.* prairies marécageuses.
1551. **I. spiræifolia** *I. squarrosa* L. Fl. Ry.  
Juillet-août. Terrains calcaires, secs et pierreux. RR.  
**IV Méd.** : Saint-Christoly à Broutey et à Couquès (Ch. B.).
1552. **I. Helenium** L. Lat. 240; Ll. F. 183.  
Juillet-août. Prairies humides, haies, bords des fossés, parfois planté dans les jardins. PC. **III** : Cézac; **IV Baz.** : Bazas, Gans, Langon; **Bl., Lib.** : Bourg, Saint-André-de-Cubzac, Cubzac, Fronsac; **E. d. M.** : La Tresne, Cénac, La Réole à La Recluse, les Esseintes près du pont de Labarte.

GENRE 585. — *PULICARIA* Gært. (PULICAIRE)

1553. **P. vulgaris** Gært. *Inula pulicaria* L. Lat. 240; Ll. F. 185.  
Juin-septembre. Lieux humides. C.
1554. **P. dysenterica** Gært. *Inula dys.* L. Lat. 240; Ll. F. 185.  
S.-var. *breviradia* DC.  
Juillet-septembre. Bords des chemins, des haies, des fossés. C.

GENRE 586. — *PALLENIS* Cass.

1555. **P. spinosa** (L.) Cass. Ll. F. 183. *Buphtalmum spinosum* L. Lat. 245; *Astericus spinosus* G. G. Fl. C. et Ry. S. R. 1736<sup>2</sup> (Merl.).

Juin-août. Coteaux calcaires. PC. **IV Bl., Lib.** : La Roque-de-Tau, Bourg, Saint-André-de-Cubzac, Cubzac, Fronsac, St-Michel-la-Rivière; **E. d. M.** : Lormont, Floirac. La Souys, Cenon, La Tresne, Lignan, Langoiran, Baurech, Quinsac, Citon-Cénac, Sainte-Croix-du-Mont, La Réole.

GENRE 587. — *HELIANTHUS* L. (SOLEIL, TOURNESOL)

1556. **H. tuberosus** L. Lat. 246. *Topinambour*.  
Août-octobre. Cultivé pour ses tubercules.
1557. **H. annuus** L. Lat. 246. *Grand Soleil*.  
Août-octobre. Cultivé pour ses graines.

GENRE 588. — *BIDENS* (Tourn.) L.

1558. **B. cernua** L. Lat. 236; Ll. F. 185.  
*α. genuina* Ry.  
S.-var. *rugosa* C. et G.  
S.-var. *ligulata* E. Bon.  
*β. minima* DC.  
Juillet-septembre. Marais, bords des eaux. PC. **I** : La Teste, La Hume, Arès; **II** : Lamothe, Facture; **IV Méd.** : Saint-Vivien *β* (Mot.); **Bord.** : Blanquefort, Villenave - d'Ornon; **E. d. M.** : La Bastide; bords du Dropt à Casseuil, à l'Escourret.
1559. **B. heterophylla** Ortega. Pl. G. 585 (Mot.); S. F. 498 (Q.); Cen. 2180 (Bch.).  
Août-septembre. Bords des chemins, cultures. D'origine américaine, complètement naturalisé dans notre département; plante envahissante et nuisible. **III** : Saint-Médard-de-Guizières; **IV Bord.** : Bordeaux et Bègles, berges de la Garonne; **Baz.** : Bazas, Aillas; **E. d. M.** : La Souys (Cld., 1871), Cadillac, Guillac, Sadirac; C. dans le Réolais (Q.).
1560. **B. frondosa** L. *B. melanocarpus* Wieg. S. F. 1924 (Jal.).  
Juillet-octobre. Bords des eaux, marais. Originaire

de l'Amérique du N., naturalisé. Allées de Boutaut, marais de Bruges, berges de la Gironde et de la Garonne; Blaye (Bouch., 1920), La Souys (Jj., 1924), Bègles, La Réole, Lamothe (Jj.).

1561. **B. tripartita** L. Lat. 235; Ll. F. 185.

*α. genuina* Ry.

S.-var. *rugosa* C. et G.

*β. major* W. et Gr. S. F. 3450 (Bch.).

*γ. minor* W. et Gr.

S.-var. *pumila* Roth.

Juillet-septembre. Bords des eaux, marais, fossés humides. C. Les var. et s.-var PR.

1562. **B. bullata** L. var. *glabrescens* Briq. et Cavin.

Septembre - octobre. Lieux humides. **IV Bord.** : Bruges, allées de Boutaut et marais bordant le chemin des allées au cimetière N. (Jj.).

× *B. Boullui* Ry. *B. tripartita* × *bullata*.

*α. subbullata* Ry.

*β. subtripartita* Ry.

Marais sur le chemin des allées de Boutaut au cimetière N. (Jj.).

× *B. Garumnæ* Jeanj. et Debr. *B. tripartita* × *frondosa*.

Observé dans le Lot-et-Garonne, à Aiguillon, sur les graviers de la Garonne. A rechercher.

1563. **B. bipinnata** L.

Juillet-septembre. Vignes, cultures. **IV E. d. M.** : Plante américaine naturalisée à La Réole, Hure (Q.), Bassens.

GENRE 589. — *ANTHEMIS* (Micheli) L.

1564. **A. mixta** L. Lat. 243; Ll. F. 191. *Ormenis bicolor* Cass. Fl. Ry. S. F. 1326 (Bch. et Fit.).

*β. bipinnatifida* Lagr.

Juin-août. Champs, moissons surtout des terrains sableux. AC. **I** : Pauillac; **II** : Lamothe, Cestas; **III** : Saint-Mariens; **IV Bord.** : Bègles, Blanquefort, Le Haillan, Saint-Médard, Canéjan; **Baz.** : Saint-Pardon, Birac; **Bl.** : Saint-André-de-Cubzac. *β.* PR.

1565. **A. nobilis** L. Lat. 243; Ll. F. 191. *Ormenis nobilis* Gay. Fl. Ry.

*β. flosculosa* Corb.

Juillet-septembre. Champs, moissons. Généralement C.; serait AR. dans le Réolais (Q.). *β.* Lamothe.

1566. **A. arvensis** L. Lat. 244; Ll. F. 191.

Juin-août. Cultures. CC.

1567. **A. Cotula** L. Lat. 244; Ll. F. 191.

Champs, moissons. CC.

GENRE 590. — *ACHILLEA* (Vail.) L.

1568. **A. Ptarmica** L. S.-esp. *eu-Ptarmica* P. F. Lat. 245; Ll. F. 190.

*β. angustissima* Hein.

Juin-septembre. Lieux humides, prairies marécageuses. AC. **I** : Hourtin *β*; **II** : Lesparre; **III** : Saint-Mariens, Saint-Savin; **IV Méd.** : Saint-Vivien; **Bord.** : Le Haillan, Pessac; **Baz.** : Langon *β.*, Mazères, Le Nizan; **Bl.** : Saint-André-de-Cubzac; **E. d. M.** : La Réole, Morizès, Gironde.

1569. **A. Millefolium** L. S.-esp. *eu-Millefolium* P. F.

*α. genuina* G. G.

*β. surgens* Fouc.

Juin-septembre. Lieux arides, bords des chemins. CC. *β.* région maritime.

S.-esp. *A. setacea* Waldst. et Kit.

*β. collina* Ry.

*γ. Pannonica* Ry.

RR. **IV Bl.** : Saint-Laurent-d'Arce; **E. d. M.** : Bassens *β.*, La Bastide, quai de Queyries, La Réole à Saint-Michel et coteau de Luc.

GENRE 591. — *DIOTIS* Desf.

1570. **D. candidissima** Desf. Lat. 231; Ll. F. 190. S. F. 145<sup>2</sup> (Beh.). *D. maritima* Sm. Fl. C.

Juillet-septembre. **I** : Sables maritimes. AC. Pointe-de-Grave, Montalivet, Soulac, Le Gulp, Grayan, Cap-Ferret.

GENRE 592. — *MATRICARIA* (Tourn.) L. (MATRICAIRE)

1571. **M. Chamomilla** L. Lat. 243; Ll. F. 191.

*β. coronata* C. et G.

Mai-juillet. Lieux cultivés. AC. **I** : La Teste, Gujan;  
**III** : Abzac; **IV Méd.** : Sainte-Hélène; **Bord.** :  
 Bordeaux; **Baz.** : Langon; **Lib.** : Fronsac, Saint-  
 Michel - la - Rivière, Saint - Emilion; **E. d. M.** :  
 Créon, La Sauve, Camiac, Loupiac, Verdelaïs,  
 Monségur, Caudrot.

1572. **M. inodora** L. *Chrysanthemum inodorum* L. Lat. 242;  
 Ll. F. 192.

Juillet-octobre. Lieux cultivés. CC.

S.-esp. *M. maritima* L. *Chrys. inod. β. maritimum* Bab.  
 Ll. F. 192.

Sables maritimes. C.

1573. **M. discoidea** DC. *M. suaveolens* Buch.

Mai - novembre. Naturalisé. **IV Bord.** : Pessac,  
 chemin de Beutre (Jal., 1932); **Bl.** : Bourg (Beh.).

GENRE 593. — *CHRYSANTHEMUM* (Tourn.) L.

1574. **C. Tanacetum** Vis. *Tanacetum vulgare* L. Lat. 231;  
 Ll. F. 189; Fl. C. et Ry.

Juillet-septembre. Lieux incultes. Souvent cultivé  
 dans les jardins d'où il s'échappe. **IV Bord.** :  
 Gradignan, Villenave-d'Ornon; **Baz.** : Langon;  
**Bl.** : Saint-André-de-Cubzac; **E. d. M.** : Lormont,  
 Naujan, Daignac, Frontenac, St-Michel-Lapujade.

1575. **C. segetum** L. Lat. 242; Ll. F. 193.

Juin-juillet. Champs, cultures. AR. **I** : La Teste;  
**IV Bord.** : Bruges, Mérignac, Pessac, Martillac;  
**Bl.** : Saint-André-de-Cubzac; **E. d. M.** : Saint-  
 Genès-de-Lombaud, Sadirac, La Réole.

1576. **C. Leucanthemum** L. S.-esp. *eu-Leucanthemum* P.F.  
 Lat. 242; Ll. F. 193. *Leucanth. vulgare* Lam. Fl. C. et Ry.

α. *pratense* Timb.

β. *sinuatum* Timb.

γ. *commutatum* T. et M.

δ. *minus* Gillot.

Juin-septembre. Prés, champs, lieux incultes. CC.  
 β. Budos, Sauviac; γ. Budos; δ. Salles, Saint-  
 Laurent-d'Arce.

1577. **C. corymbosum** L. Lat. 242; Ll. F. 192. *Leucanth. corym-*  
*bosum* G.G. Fl. C. *Pyrethrum corymbiferum* Schrank.  
 Fl. Ry.



Espèce représentée dans nos limites par la var. *Pourreti* Timb.

Juin-juillet. Coteaux et bois secs du calcaire. PC.

**IV Bord.** : Budos; **Bl., Lib.** : Bourg, au Pain de Sucre, La Roque-de-Tau, La Reuille, Fronsac, La Rivière, Saint-Michel-la-Rivière; **E. d. M.** : Lormont, Frontenac, Daignac, Sainte-Croix-du-Mont, Saint - André - Appelles, Saint - Sulpice - de - Guilleragues.

1578. **C. Parthenium** (L.) Bernh. Lat. 243; Ll. F. 192. *Leucanth. Parthenium* G. G. Fl. C.; *Pyrethrum Parth.* Sm. Fl. Ry.

Juin-juillet. Bords des chemins, décombres. Cultivé subsp. et naturalisé. **I** : La Teste; **II** : Cestas;

**IV Bord.** : Bordeaux, rue Carle-Vernet, Bègles; **Bl., Lib.** : Plassac, Saint - Michel - la - Rivière; **E. d. M.** : Camiac. C. dans le Réolais (Q.).

GENRE 594. — *ARTEMISIA* (Tourn.) L. (ARMOISE)

1579. **A. vulgaris** L. Lat. 232; Ll. F. 188.

Juin-septembre. Bords des chemins, des cours d'eau. C.

1580. **A. Verlotorum** Lamt. A. *Selengensis* Auct.

Juin-septembre. Adventice ou naturalisé. **I** : Gujan;

**IV Bord.** : Bègles; **E. d. M.** : Gironde.

1581. **A. campestris** L. S.-esp. *eu-campestris* Briq. et Cavil. Lat. 232; Ll. F. 188.

Août-septembre. Lieux sabl. AR. **III** : Marcenais;

**IV Bord.** : Gajac, Le Tondu; **Baz.** : Langon, Villandraut; **E. d. M.** : île de Casseuil où il est abondant.

S.-esp. A. *Lloydii* Ry. A. *camp.* var. *maritima* Lloyd. Ll. F. 188; A. *crithmifolia* DC. Lat. 232.

**I** : C. dans les sables du littoral.

1582. **A. maritima** L. S.-esp. *eu-maritima* P. F. Ll. F. 180; A. *palmata* Lam. Lat. 232.

Septembre-octobre. **I** : sables du littoral, Le Verdon, Ordonnac, Pointe-de-Grave, Cap-Ferret, Arcachon.

S.-esp. A. *gallica* Willd. Ll. F. 189; A. *marit.* race *pseudo-gallica* Ry. Fl.

**I** : Le Verdon, bord des prés salés.

1583. **A. Absinthium** L. Lat. 232; Ll. F. 189.

Juin-juillet. Lieux arides, bords des chemins. Parfois cult. **I** : Pointe-de-Grave, Le Verdon, Ordonnac; **IV Bord.** : environs de Bordeaux; **Bl., Lib.** : Bourg, Cubzac, Saint-Romain, Saint-Michel-la-Rivière; **E. d. M.** : cultivé dans les jardins du Réolais (Q.).

*A. alba* Turra. S.-esp. *A. camphorata* Vill. var. *xerophila* Jd. et F.; est indiqué dans la Charente, la Dordogne, le Lot, le Lot-et-Garonne. A rechercher.

GENRE 595. — *ARNICA* L.

1584. **A. montana** L. Ll. F. 194.

*β. oblongifolia* Ry.

Mai-juin. R. **IV Baz.** : bois de Sauviac, Cudos. A rechercher à Marions et à Gans où il aurait été vu.

GENRE 596. — *DORONICUM* (Tourn.) L.

1585. **D. Pardalianches** (L.) Jacq. Ll. F. 193. *D. cordatum* Lam. Fl. C. et Ry. *D. scorpioides* Willd. Lat. 241.

Mai-juillet. Endroits humides; bords des cours d'eau. R. **IV Bord.** : aux confins d'Eysines et de Blanquefort (Lat.); **E. d. M.** : Sainte-Foy-la-Grande, Eynesse.

GENRE 597. — *SENECIO* (Tourn.) L. (SÉNEÇON)

*S. palustris* DC. *Cineraria palustris* L. Lat. 240. Selon Saint Amans, cette espèce aurait été trouvée à Blaye, dans les prairies (Lat. Fl.).

1586. **S. vulgaris** L. Lat. 237; Ll. F. 194.

S.-var. *crassifolius* Ry.

S.-var. *radiatus* Lor. et Bas.

Toute l'année, partout; la s.-var. *crassif.* dans les sables maritimes; la s.-var. *rad.* AR.

Race *S. Motelayi* Ry.

Landes de Biganos (Mot.).

1587. **S. viscosus** L. Lat. 237; Ll. F. 194.

Juin-octobre. Lieux incultes. RR. **IV Baz.** : Castets;

**E. d. M.** : La Réole (Lat.; ab. Lussac); recherché et non retrouvé dans cette station.

1588. **S. silvaticus** L. Lat. 237; Ll. F. 194.

Juin-août. Bords des bois, lieux sabl. ou pierreux.  
AC. **I** : Pauillac, Soulac, Lacanau, Arcachon, La Teste, La Hume, Le Teich, Arès; **II** : Sainte-Hélène, Gazinet; **III** : Saint-Mariens, Laruscade; **IV Bord.** : Eysines, à Pezeu, Le Taillan, Saint-Médard-Landiras, Preignac; **E. d. M.** : Cadillac.

1589. **S. lividus** L. Lat. 237; Ll. F. 195.

*α. genuinus* G. G.

*β. major* G. G.

Avril-juin. Lieux sabl. R. **I** : forêt d'Arcachon;  
*β.* dunes entre La Teste et Arcachon (N.).

1590. **S. erucifolius** L. Lat. 238; Ll. et F. 195.

*α. Linnæanus* Ry.

*β. communis* (Ry.).

*γ. lyratus* Lagr.

*δ. discolor* Ry.

Juin-septembre. Haies, bois, friches, bords des chemins, dans le calc. AC. **II** : St-Trélody; **IV Lib.** : Saint-Emilion; **E. d. M.** : Bassens (Desm., 1832), Floirac, Cadillac, Haux; de Sainte-Croix-du-Mont à Verdélais; La Réole, au Mirail; Soussac, à Launay.

1591. **S. Jacobæa** L. Pl. représentée par deux s.-esp. et une race :

S.-esp. *S. Jacobæa* Huds. Lat. 238; Ll. F. 195.

*α. campestris* Schl.

*β. nemorosus* Lor. et Bar.

Juin-septembre. Haies, friches, bords des chemins.

**II** : Saint-Germain-d'Esteuil; **IV Bord.** : Le Taillan, Léognan, Canéjan; **E. d. M.** : C.

S.-esp. *S. aquaticus* Huds. Lat. 238; Ll. F. 195.

*α. genuinus* G. G.

*β. pinnatifidus* G. G.

Prés humides ou marécageux. **I** : AC. sur le littoral : Lacanau, Arcachon, La Teste, etc.; **II** : Lamothe; **III** : Saint-Médard-de-Guizières; **IV Bord.** : Bordeaux, Mérignac, Preignac, Budos; *β.* La Bastide; entre Le Teich et Lamothe.

Race *S. erraticus* Bert.

Prés humides. RR. **I** : Soulac, La Teste; **III** : Abzac; **IV Bord.** : Canéjan (N.).

GENRE 598. — *CALENDULA* L. (Souci)

1592. **C. arvensis** L. Lat. 246; Ll. F. 196.

Avril-octobre. Champs cultivés, vignes; **III** : Abzac;  
**IV Bord.** : Bordeaux, Mérignac, Pessac, Portets;  
**Baz.** : Langon; **Bl., Lib.** : Marcamps, Fronsac;  
**E. d. M.** : C. ou CC.

SOUS-FAMILLE III. — **Liguliflores**

GENRE 599. — *SCOLYMUS* L.

1593. **S. Hispanicus** L. Lat. 256; Ll. F. 203.

Juillet-septembre. Décombres, lieux pierreux, sables,  
bords de la mer. AC. **I** : Le Verdon, La Teste;  
**IV Méd.** : Saint-Estèphe; **Bord.** : Bordeaux,  
Bègles, Villenave-d'Ornon, Preignac, Podensac,  
Barsac; **Baz.** : Sauternes, Langon; **Bl.** : Blaye,  
Saint-Ciers; **E. d. M.** : La Tresne, Langoiran,  
Sainte-Foy-la-Grande, Saint-Macaire, La Réole, au  
Télégraphe et au Mirail (Q.).

GENRE 600. — *CICHORIUM* (L.)

1594. **C. Intybus** L. Lat. 267; Ll. F. 204.

*α. glabratum* G. G.

*β. leucophæum* G. G.

Juillet-septembre. Lieux arides, bords des chemins.  
R. **III** : Abzac, Coutras; **IV Bord.** : Bordeaux,  
rue Carle-Vernet, Bègles; **Baz.** : Birac *β.*; Saint-  
Côme; **E. d. M.** : Lormont *β.*; La Souys.

GENRE 601. — *CATANANCHE* Tourn. (CUPIDONE)

1595. **C. cærulea** L. Lat. 266; Ll. F. 204.

Juin-juillet. Pelouses et bois secs du calcaire. RR.  
**IV Bl.** : Bourg, Plassac; **E. d. M.** : Blaignac.

GENRE 602. — *LAMPSANA* Tourn.

1596. **L. communis** L. Lat. 258; Ll. F. 203.

S.-var. *glandulosa* Freyn.

Juin-septembre. Bois, haies, terres cultivées. C.

GENRE 603. — *ARNOSERIS* Gärtn.

1597. **A. minima** Schw. et K. *A. pusilla* Gärtn. Ll. F. 203; Fl. C.  
*Lampsana minima* Lam. Lat. 259.  
 Juin-août. Champs secs ou sabl. C.

GENRE 604. — *HYPOCHÆRIS* L. (PORCELLE)

1598. **H. radicata** L. Lat. 263; Ll. F. 208.  
*α. rostrata* Moris.  
*β. salina* Gren.  
 Mai-octobre. Prairies, champs sabl. CC. *β.* Cap-Ferret,, Arcachon, dunes de La Teste (Neyr.).
1599. **H. glabra** L. Lat. 263; Ll. F. 208.  
*α. genuina* God. Fl. S. 3314 (Broch. et Neyr.).  
*β. Loiseleurana* God.  
*γ. erostris* C. et G.  
 Mai-août. Champs surtout sabl. AC. **I** : Pauillac, Cap-Ferret, Arcachon, La Teste, La Hume; **II** : Cestas; **IV Bord.** : Saint-Médard-en-Jalles, Léognan, Budos, Bègles *γ.*; **Baz.** : Birac, Uzeste; **E. d. M.** : Cérons.

GENRE 605. — *THRINCIA* Roth.

1600. **T. hirta** Roth. Lat. 266; Ll. F. 205.  
 S.-var. *psilocalyx* Rchb.  
*β. arenaria* DC.  
 Juin-septembre. Lieux arides ou sabl. CC. *β.* Sables du littoral.

GENRE 606. — *LEONTODON* L.

1601. **L. autumnalis** L. Lat. 266; Ll. F. 205.  
 Juillet-septembre. Champs et prairies surtout humides. CC.
1602. **L. hispidus** L. Ll. F. 205; Fl. C.; *L. proteiformis* Vill. Fl. Ry.; *L. hastile* L. Lat. 266.  
*α. vulgaris* G. G.  
*β. glabratus* G. G.  
 Juin-septembre. Prés, lieux incultes. R. **I** : La Teste; **IV Bord.** : Parempuyre *β.*; **Baz.** : Bazas, Sauviac; **E. d. M.** : Camiac.

GENRE 607. — *PICRIS* Juss.

1603. **P. hieracioides** L. Lat. 261; Ll. F. 205.

*α typica* Ry.

*β. umbellata* Nees.

Juillet-septembre. Lieux incultes et pierreux. C. dans le calcaire. *β.* Bègles, Villandraut.

GENRE 608. — *HELMINTHIA* Juss.

1604. **H. echioides** Gärttn. Lat. 261; Ll. F. 205.

Juin-septembre. Bords des chemins, lieux incultes, alluvions, région maritime C.

GENRE 609. — *UROSPERMUM* Juss.

1605. **U. picroides** Schm. Lat. 256; Ll. F. 206.

Juin-juillet. Lieux arides, haies. RR. **IV Lib.** : Libourne, bords des champs (Lat.); Saint-Michel-la-Rivière, coteau de Canon (Del.).

*U. Delechampi* Schur. Le Bouscaut, chemin de Léognan (Jj.). Station probablement accidentelle.

GENRE 610. — *SCORZONERA* (Tourn.) L. (SCORZONÈRE)

1606. **S. laciniata** L. *Podospermum laciniatum* DC. Lat. 265; Ll. F. 207; Fl. C.

*α. genuina* G. G.

Mai-juin. Coteaux calcaires, bords des champs et des chemins. R. **I** : Le Verdon, Pauillac, Port-de-By; **Bl., Lib.** : Saint - André - de - Cubzac, Fronsac, La-Rivière; **E. d. M.** : Cadillac, Saint-Jean-de-Blaignac.

1607. **S. humilis** L. Lat. 264; Ll. F. 207.

*α. plantaginea* Schur.

*β. angustifolia* Willk.

Mai-juin. Prairies et lieux marécageux. CC.

*β.* Mazères (N.).

1608. **S. Hispanica** L.

Juin-juillet. Cultivé et subspontané près des cultures.



GENRE 611. — *TRAGOPOGON* (Tourn.) L. (SALSIFIS)

1609. **T. pratensis** L. Lat. 264; Ll. F. 206.  
Juin-juillet. Prairies. C.  
S.-esp. *T. orientalis* L. RR. Cubzac, Langon.
1610. **T. major** Jacq. Lat. 264; Ll. F. 206.  
Juin-août. Surtout dans les prairies. C.
1611. **T. porrifolius** L. *T. porrifol.* et *T. australis* Jd. Ll. F. 206.  
Juin-juillet. Prés. R. **I** : Le Verdon, Beychevelle;  
**IV Bl., Lib.** : Blaye, Libourne, Fronsac;  
**E. d. M.** : Montferrand, La Bastide, Caudrot.  
Les races *T. sativus* Gater. et *T. eriospermus* Ten. (Salsifis) sont cultivées pour leur racine.

GENRE 612. — *CHONDRILLA* (Tourn.) L.

1612. **C. juncea** L. Lat. 258; Ll. F. 209.  
*β. spinulosa* Koch.  
Juin-juillet. Champs et vignes. AC. **I** : Le Verdon, Pauillac, Soulac, Cap-Ferret; **II** : Sainte-Hélène; **III** : St-Mariens; **IV Bord.** : Bordeaux rue Carle-Vernet, St-Médard-en-Jalles, Gradignan, Villenave-d'Ornon; **Baz.** : Langon; **Lib.** : Saint-Michel-la-Rivière; **E. d. M.** : Lugasson, La Sauve. C. dans le Réolais (Q.).

GENRE 613. — *TARAXACUM* Bœhm. (PISSENLIT)

1613. **T. officinale** L. Ll. F. 208. Représenté par les quatre races suivantes :
- Race *T. Dens-Leonis* DC.  
*α. commune* Ry.  
S.-var. *rubrinerve* Jd.  
*β. affine* Jd.  
Avril-octobre. Bords des chemins, prés, pelouses.  
CC. S.-var. PC. *β.* Bordeaux, Barsac.
- Race **T. lævigatum** DC. *α. normale* Ry.  
S.-var. *erythrospermum* Reut. *T. erythr.* Andrz. Lat. 644.  
AR. Soulac, Le Taillan, Saint-Médard-en-Jalles, Cenon, Cérons. La s.-var. Bègles, Barsac.
- Race *T. lanceolatum* Poir. RR. Langon, fossés de la route d'Uzeste (Neyr.).

Race *T. palustre* DC. Lat. 200.

*α. genuinum* Ry.

*β. runcinato-hastatum* Lamt.

*γ. dentatum* Tausch.

Lieux humides et marais. PC. **I** : La Teste;  
**IV Bord.** : Bordeaux, Arlac (Desm., 1842), Gradi-  
gnan, Bègles, Villenave-d'Ornon, Barsac *β.*, *γ.*;  
**Baz.** : Langon; **E. d. M.** : Cérons *β.*, *γ.*, Saint-  
Romain, Roquebrune, Bourdelles, Mongauzy.

GENRE 614. — *LACTUCA* (Tourn.) L. (LAITUE)

1614. **L. perennis** L. Lat. 258; Ll. F. 210; S. R. 1981 (Bon.).

Juin-août. Lieux pierreux et champs calcaires. RR.

**IV E. d. M.** : Espiet (Bon.), Daignac, Soussac, au  
sommet du tertre de Launay (Q.).

1615. **L. muralis** E. Mey. Ll. F. 209; *Prenanthes muralis*  
L. Lat. 258.

Juin-août. Bois, murs. PC. **I** : Arcachon, au  
Moulleau; **IV Baz.** : Bazas; **Bl.** : Marcamps;  
**E. d. M.** : Capian, Frontenac, Foucaude, Saint-  
Félix-de-Pommiers, La Réole, Montagoudin.

1616. **L. saligna** L. Lat. 257; Ll. F. 209.

*α. Ruppiana* Wallr.

*β. runcinata* G. G.

Juillet-septembre. Lieux pierreux, chemins, vignes. C.  
*β.* Le Verdon.

1617. **L. scariola** L. Lat. 257; Ll. F. 209.

*α. typica* Ry.

*β. dubia* Jord.

Juin-août. Lieux pierreux, chemins, haies, murs. C.  
*β.* Parempuyre, Bègles.

S.-esp. *L. virosa* L. Lat. 257; Ll. F. 209. S. F. 3073 (Bch.).  
Même habitat. C.

*L. sativa* L. Lat. 257. Cultivée et considérée comme  
dérivée du *L. scariola*.

GENRE 615. — *SONCHUS* (Tourn.) L. (LAITERON)

1618. **S. palustris** L.

Juillet-août. Marais, bords des eaux RR. **IV Bord.** :  
Parempuyre (Dur.); **E. d. M.** : marais de Citon-  
Cénac (Teych.).

1619. **S. oleraceus** L. Lat. 256; Ll. F. 210.

*α. integrifolius* Wallr.

*β. triangularis* Wallr.

*γ. lacerus* Wallr.

Juin-octobre. Terres cultivées. C. *β* et *γ* AC.

1620. **S. vulgaris** Ry. Représenté par deux sous-espèces :

S.-esp. I. *S. arvensis* L. Lat. 256; Ll. F. 210.

*β. integrifolius* Marss.

Juin-septembre. Lieux cultivés. **I** : Soulac, Beychevelle, Cap-Ferret; **IV Bord.** : Bordeaux, Blanquefort, Eysines, Villenave-d'Ornon; **Bl.** : Bourg; **E. d. M.** : La Souys, Espiet.

S.-esp. II. *S. maritimus* L.

Juin-septembre. Lieux marécageux maritimes ou avoisinants la région maritime. **I** : Soulac, Pauillac, Le Verdon, Cap-Ferret, La Hume, Gujan, Biganos; **II** : Lesparre, Lamothe, Castelnau; **IV Méd.** : Moulis.

1621. **S. asper** Hill. Lat. 257; Ll. F. 210.

*α. inermis* Bisch.

*β. pungens* Bisch.

Juin-octobre. Lieux cultivés, bords des chemins. C.  
*β.* Bordeaux, cité Saugeon (Neyr.).

GENRE 616. — *PTEROTHECA* Cass.

1622. **P. Nemausensis** Cass. Ll. F. 221; *P. sancta* F. Schz. Fl. C.

Mars-juin. Lieux incultes et cultivés. Dans tout le département; envahit toutes les vignes du Réolais (Queyr.).

GENRE 617. — *TOLPIS* Adans.

1623. **T. barbata** Gärttn. *T. umbellata* Pers. Ll. F. 204; *Crepis barbata* Lat. 260.

*α. genuina* Ry.

*β. discolor* Jd. et F.

Juin-août. Champs secs ou sabl. C.

GENRE 618. — *BARKHAUSIA* Moench.

1624. **B. foetida** DC. *Crepis foetida* L. Lat. 259; Ll. F. 211; Fl. C.

*α. vulgaris* Bisch.

*β. glandulosa* Bisch.

Juin-août. Champs pierreux ou sabl. C.

1625. **B. taraxacifolia** DC. *Crepis tarax.* Lat. 259; Ll. F. 212; Fl. C.

*α. genuina* Willk.

Race *B. recognita* DC. Lat. 259.

Mai-juillet. Coteaux, prairies, champs, vignes. CC.

La race : Libourne, lieux secs (Lat.) où il n'a pas été revu.

1626. **B. setosa** DC. *Crepis setosa* Rœm. Fl. C.

Juin-septembre. Champs et lieux incultes. AR. II :

Saint-Yzans; **IV Bord.** : Bordeaux, quai de

Brienne, rue Carle-Vernet, Bacalan; **Baz.** : Lan-

gon; **Lib.** : Fronsac, Saint-Michel-la-Rivière;

**E. d. M.** : C. dans le Réolais (Queyr.).

1627. **B. bursifolia** Spreng. *Crepis bursif.* Fl. C.

Mai-juin. **IV Bord.** : naturalisé à la Bastide, quai de Queyries (Le Grand, 1906), aux docks, à Bègles, quai de la Moulinatte.

1628. **B. Suffreniana** DC. *Crepis Suffr.* Ll. F. 212; Fl. C.

Mai-juin. Sables maritimes herbeux. RR. Pointe-de-Grave, Le Verdon.

#### GENRE 619. — *CREPIS* L.

1629. **C. bulbosa** Tausch. Ll. F. 213.

Mai-juin. **I** : sables maritimes. R. Pointe-de-Grave, Soulac, Le Verdon.

1630. **C. pulchra** L. Lat. 260; Ll. F. 213.

Juin-juillet. Coteaux et champs maigres, surtout cal-

caires. AC. **IV Bord.** : Bordeaux, Blanquefort;

**Bl., Lib.** : Blaye, Plassac, Saint-André-de-Cubzac,

Cubzac, Saint-Michel-la-Rivière; Saint-Emilion;

**E. d. M.** : Beychac, Loupiac, Cénac, St-Jean-de-

Blaignac, Paillet, Sainte-Croix-du-Mont, Saint-

Maixant, Monségur, Sauveterre, Saint-Brice, Sainte-

Présentine.

1631. **C. biennis** L. Lat. 259; Ll. F. 213.

Juin-juillet. Champs, friches, prés. RR. **I** : Pointe-de-Grave, La Teste; **IV Bord.** : Bègles.

1632. **C. virens** L. Lat. 259; Ll. F. 212.

*α. dentata* Bisch.

*β. runcinata* Bisch.

*γ. pectinata* Bisch.

Juin-octobre. Champs, prés, sables maritimes. C.  
*β.* et *γ.* PR.

Race *C. diffusa* DC. Ll. F. 213; Lat. 260 (pro var.).

AR. **I** : Lacanau; **II** : Lamothe; **III** : Saint-Mariens;

**IV E. d. M.** : La Bastide, Floirac. A rechercher  
dans les champs après la moisson.

GENRE 620. — *HIERACIUM* L. (EPERVIERE)

1633. **H. Pilosella** L. Lat. 261; Ll. F. 214.

*α. virescens* Fr.

*β. nigrescens* Fr.

*γ. longifolium* Thum.

Race *H. tardans* Peter.

Mai-septembre. Bois, prés, lieux sabl. AC. **I** : Cissac,  
La Teste; **II** : Lesparre, Saint-Germain-d'Esteuil,  
Cestas; **IV Bord.** : Bordeaux, cité Saugeon, Pes-  
sac, Léognan, Caychac; **Baz.** : Langon, Le Nizan;  
**Bl.** : Bourg, au Pain de Sucre, *β.*; **E. d. M.** :  
Lormont, Cenon, Capian, Cadillac, Haux, Sainte-  
Foy-la-Grande, *γ.*; C. dans le Réolais (Queyr.).  
La race à rechercher.

1634. **H. Auricula** L. Lat. 261; Ll. F. 214.

Mai-août. Prés, fossés. **IV Baz.** : Uzeste, route de  
Nizan; **E. d. M.** : Floirac, Créon, Gornac; C.  
dans les prés et bois du Réolais (Queyr.).

1635. **H. umbellatum** L. Lat. 263; Ll. F. 215.

*β. aliflorum* Fr.

*γ. pervagum* Sud.

*δ. umbelliforme* F. Gér.

*ε. pubescens* Sud.

Août-octobre. Bois, lieux secs; **I** : La Teste, *δ.*;  
Cazaux, Pointe-de-Grave, *γ.* et *ε.*; **II** : Cestas, *β.*;  
Gazinet, *δ.*; Toctoucau et Pierroton, Caudos;  
**III** : Saint-Mariens.

S.-esp. *H. eriophorum* St-Am. Lat. 262; Ll. F. 215;  
Fl. Sel. 2511 (Neyr.); S. R. 4114 et H. N. 3566 (Neyr.).

*β. umbrosum* Ry.

Dunes et lèdes au bord de l'Océan. R. **I** : Cap-Ferret,  
Arcachon, Cazaux.

1636. **H. boreale** Fr. Lat. 644; Ll. F. 215. Représenté par trois races :

Race *H. dumosum* Jord. H. G. 1923 (Neyr.)

Race *H. obliquum* Jord. Var. *propinquum* Sud.

Race *H. virgultorum* Jord.

Août-septembre. Bois, taillis, coteaux. *H. boreale* (sensu amplo) C. dans les forêts de St-Hilaire-la-Noaille, de Bourgueil (Neyr.); *H. dum.* : Arcachon, La Teste; *H. obliq.* : Arcachon, Léognan; *H. virg.* : La Sauve.

1637. **H. murorum** Fr. Lat. 262; Ll. F. 215.

*α. gentile* Jd.

*β. cardiophyllum* Jd.

Race *H. oblongum* Jd. Coteaux boisés de Verdelais (Neyr.).

Mai-juillet. Bois, taillis, rochers, murs AR. **II** : Cestas; **IV Bord.** : Pessac, Léognan; **Lib.** : Saint-Michel-la-Rivière; **E. d. M.** : Bassens, Bouliac, Cadillac, Verdelais.

1638. **H. vulgatum** Fr. Ll. F. 215.

*α. approximatum* Jord.

Juin-août. Bois, landes. **IV Bord.** : Le Taillan, Léognan, Saint-Médard-d'Eyrans; **Baz.** : Langon; **E. d. M.** : La Souys.

1639. **H. divisum** Jord.

*α. genuinum* Sud.

*β. nobile* Sud.

Juin-août. Bois, taillis, garennes; **II** : Castelnau; **IV Bord.** : Léognan; **E. d. M.** : Romagne.

GENRE 621. — *ANDRYALA* L.

1640. **A. integrifolia** L. Lat. 263; Ll. F. 216.

*α. corymbosa* Willk.

*β. angustifolia* DC.

*γ. sinuata* Willk.

Juillet-septembre. Lieux pierreux, bords des champs, terres sabl. C. ainsi que les var. *β* et *γ*.



# INDEX ALPHABÉTIQUE

## DES NOMS DE FAMILLES ET DE GENRES

### A

<b>Abiétacées</b> .....	16	<i>Anemone</i> .....	131
<i>Acer</i> .....	225	<i>Anethum</i> .....	237
<b>Acéracées</b> .....	225	<i>Angelica</i> .....	238
<i>Aceras</i> .....	88	<i>Anthemis</i> .....	310
<i>Achillea</i> .....	311	<i>Anthericum</i> .....	69
<i>Adenocarpus</i> .....	192	<i>Anthoxanthum</i> .....	19
<i>Adiantum</i> .....	12	<i>Anthriscus</i> .....	229
<i>Adonis</i> .....	137	<i>Anthyllis</i> .....	194
<i>Ægilops</i> .....	41	<i>Antirrhinum</i> .....	257
<i>Æsculus</i> .....	226	<i>Aphyllanthes</i> .....	69
<i>Æthusa</i> .....	237	<i>Apium</i> .....	233
<i>Agrimonia</i> .....	174	<b>Apocynacées</b> .....	281
<i>Agropyrum</i> .....	42	<i>Aponogeton</i> .....	58
<i>Agrostemma</i> .....	125	<b>Aquifoliacées</b> .....	226
<i>Agrostis</i> .....	25	<i>Aquilegia</i> .....	130
<i>Aira</i> .....	28	<i>Arabidopsis</i> .....	158
<i>Aiopsis</i> .....	27	<i>Arabis</i> .....	158
<i>Ajuga</i> .....	266	<b>Aracées</b> .....	65
<i>Alchimilla</i> .....	175	<b>Araliacées</b> .....	228
<i>Aldrovandia</i> .....	165	<i>Arbutus</i> .....	240
<i>Alisma</i> .....	59	<i>Arctium</i> .....	302
<b>Alismacées</b> .....	58	<i>Arenaria</i> .....	121
<i>Alliaria</i> .....	159	<i>Aristolochia</i> .....	115
<i>Allium</i> .....	71	<b>Aristolochiacées</b> .....	115
<i>Alnus</i> .....	91	<i>Arnica</i> .....	314
<i>Alopecurus</i> .....	20	<i>Arnoseris</i> .....	317
<i>Althæa</i> .....	218	<i>Arrhenatherum</i> .....	30
<i>Alyssum</i> .....	151	<i>Artemisia</i> .....	313
<b>Amarantacées</b> .....	109	<i>Arum</i> .....	65
<i>Amarantus</i> .....	109	<i>Arundo</i> .....	24
<b>Amaryllidacées</b> .....	76	<b>Asclépiadacées</b> .....	282
<i>Ambrosia</i> .....	294	<i>Asparagus</i> .....	75
<b>Ambrosianées</b> .....	294	<i>Asperugo</i> .....	250
<i>Amelanchier</i> .....	189	<i>Asperula</i> .....	286
<i>Ammi</i> .....	234	<i>Asphodelus</i> .....	69
<i>Ammophila</i> .....	24	<i>Aspidium</i> .....	13
<b>Ampélidacées</b> .....	228	<i>Asplenium</i> .....	12
<i>Amsinckia</i> .....	247	<i>Aster</i> .....	304
<i>Anacamptis</i> .....	87	<i>Asteriscus</i> .....	309
<b>Anacardiacees</b> .....	225	<i>Asterocarpus</i> .....	161
<i>Anagallis</i> .....	243	<i>Astragalus</i> .....	205
<i>Anchusa</i> .....	249	<i>Athyrium</i> .....	13
<i>Andropogon</i> .....	23	<i>Atriplex</i> .....	106
		<i>Avena</i> .....	29
		<i>Azolla</i> .....	15

**B**

<i>Baccharis</i> .....	306
<i>Ballota</i> .....	271
<i>Barbarea</i> .....	156
<i>Barkhausia</i> .....	321
<i>Bartsia</i> .....	262
<i>Bellis</i> .....	306
<b>Berbéridacées</b> .....	139
<i>Berberis</i> .....	139
<i>Beta</i> .....	104
<i>Betula</i> .....	91
<b>Bétulacées</b> .....	91
<i>Bidens</i> .....	309
<i>Bifora</i> .....	231
<i>Biscutella</i> .....	146
<i>Blechnum</i> .....	10
<b>Borraginacées</b> .....	246
<i>Borrigo</i> .....	246
<i>Brachypodium</i> .....	43
<i>Brassica</i> .....	155
<i>Briza</i> .....	34
<i>Bromus</i> .....	38
<i>Broussonetia</i> .....	96
<i>Brunella</i> .....	268
<i>Bryonia</i> .....	291
<i>Bunias</i> .....	152
<i>Buphtalmum</i> .....	309
<i>Bupleurum</i> .....	232
<b>Butomacées</b> .....	59
<i>Butomus</i> .....	59
<b>Buxacées</b> .....	114
<i>Buxus</i> .....	114

**C**

<i>Caeloglossum</i> .....	81
<i>Cakile</i> .....	148
<i>Calamagrostis</i> .....	24
<i>Calamintha</i> .....	273
<i>Calendula</i> .....	316
<i>Calepina</i> .....	149
<b>Callitrichacées</b> .....	114
<i>Callitriche</i> .....	114
<i>Calluna</i> .....	241
<i>Caltha</i> .....	129
<i>Campanula</i> .....	291
<b>Campanulacées</b> .....	291
<b>Cannabacées</b> .....	97
<i>Cannabis</i> .....	97
<b>Caprifoliacées</b> .....	287
<i>Capsella</i> .....	151
<i>Capsicum</i> .....	252
<i>Cardamine</i> .....	157
<i>Carduncellus</i> .....	299
<i>Carduus</i> .....	298
<i>Carex</i> .....	46
<i>Carlina</i> .....	296
<i>Carpinus</i> .....	91

<i>Carthamus</i> .....	302
<i>Carum</i> .....	234
<b>Caryophyllacées</b> .....	117
<i>Castanea</i> .....	92
<i>Catabrosa</i> .....	32
<i>Catananche</i> .....	316
<i>Catapodium</i> .....	35
<i>Caucalis</i> .....	230
<b>Célastracées</b> .....	227
<i>Celtis</i> .....	96
<i>Centaurea</i> .....	299
<i>Centaurium</i> .....	279
<i>Centranthus</i> .....	288
<i>Centrophyllum</i> .....	302
<i>Centunculus</i> .....	243
<i>Cephalanthera</i> .....	79
<i>Cerastium</i> .....	122
<b>Cératophyllacées</b> .....	140
<i>Ceratophyllum</i> .....	140
<i>Cercis</i> .....	191
<i>Ceterach</i> .....	11
<i>Chænorrhinum</i> .....	257
<i>Chærophyllyum</i> .....	229
<i>Chamælina</i> .....	151
<i>Cheiranthus</i> .....	160
<i>Chelidonium</i> .....	140
<b>Chénopodiacées</b> .....	103
<i>Chenopodium</i> .....	104
<i>Chlora</i> .....	279
<i>Chondrilla</i> .....	319
<i>Chrysanthemum</i> .....	312
<i>Chrysosplenium</i> .....	173
<i>Cicendia</i> .....	279
<i>Cicer</i> .....	207
<i>Cichorium</i> .....	316
<i>Circæa</i> .....	214
<i>Cirsium</i> .....	296
<b>Cistacées</b> .....	162
<i>Cistus</i> .....	163
<i>Cladium</i> .....	57
<i>Clematis</i> .....	138
<i>Cochlearia</i> .....	148
<i>Colchicum</i> .....	68
<i>Colutea</i> .....	205
<b>Composées</b> .....	294
<i>Conium</i> .....	231
<i>Conopodium</i> .....	235
<i>Conringia</i> .....	160
<i>Convallaria</i> .....	75
<b>Convolvulacées</b> .....	245
<i>Convolvulus</i> .....	245
<i>Coriandrum</i> .....	231
<i>Coriaria</i> .....	227
<b>Coriariacées</b> .....	227
<b>Cornacées</b> .....	228
<i>Cornus</i> .....	228
<i>Coronilla</i> .....	206
<i>Coronopus</i> .....	146
<i>Corrigiola</i> .....	118

<i>Corydallis</i> .....	143
<i>Corylus</i> .....	92
<i>Corynephorus</i> .....	28
<i>Crassula</i> .....	171
<b>Crassulacées</b> .....	170
<i>Cratægus</i> .....	189
<i>Crepis</i> .....	322
<i>Crithmum</i> .....	236
<i>Crocus</i> .....	78
<b>Crucifères</b> .....	143
<i>Crupina</i> .....	302
<i>Crypsis</i> .....	19
<i>Cucubalus</i> .....	129
<b>Cucurbitacées</b> .....	291
<b>Cupressacées</b> .....	16
<i>Cuscuta</i> .....	246
<b>Cuscutacées</b> .....	246
<i>Cyclamen</i> .....	242
<i>Cydonia</i> .....	189
<i>Cynanchum</i> .....	282
<i>Cynara</i> .....	296
<i>Cynodon</i> .....	23
<i>Cynoglossum</i> .....	247
<i>Cynosurus</i> .....	35
<b>Cypéracées</b> .....	46
<i>Cyperus</i> .....	56
<i>Cytinus</i> .....	115
<i>Cytisus</i> .....	193

## D

<i>Dabœcia</i> .....	240
<i>Dactylis</i> .....	35
<i>Damasonium</i> .....	58
<i>Danthonia</i> .....	31
<i>Daphne</i> .....	116
<i>Datura</i> .....	253
<i>Daucus</i> .....	240
<i>Delia</i> .....	120
<i>Delphinium</i> .....	131
<i>Deschampsia</i> .....	28
<i>Dianthus</i> .....	128
<i>Digitalis</i> .....	261
<i>Digitaria</i> .....	22
<b>Dioscoréacées</b> .....	78
<i>Diotis</i> .....	311
<i>Diplotaxis</i> .....	154
<b>Dipsacées</b> .....	290
<i>Dipsacus</i> .....	290
<i>Doronicum</i> .....	314
<i>Dorycnium</i> .....	202
<i>Drosera</i> .....	165
<b>Droséracées</b> .....	165

## E

<i>Ecballium</i> .....	291
<i>Echinochloa</i> .....	22
<i>Echinops</i> .....	295

<i>Echinosperrum</i> .....	246
<i>Echium</i> .....	249
<b>Elatinacées</b> .....	164
<i>Elatine</i> .....	164
<i>Endymion</i> .....	73
<i>Ephedra</i> .....	16
<i>Epilobium</i> .....	215
<i>Epipactis</i> .....	80
<i>Equisetum</i> .....	7
<i>Eragrostis</i> .....	33
<i>Erica</i> .....	241
<b>Ericacées</b> .....	240
<i>Erigeron</i> .....	305
<i>Eriophorum</i> .....	56
<i>Erodium</i> .....	222
<i>Erophila</i> .....	144
<i>Eruca</i> .....	153
<i>Eryngium</i> .....	229
<i>Erysimum</i> .....	159
<i>Erythraea</i> .....	279
<i>Eupatorium</i> .....	303
<i>Euphorbia</i> .....	110
<b>Euphorbiacées</b> .....	110
<i>Euphrasia</i> .....	262
<i>Evonymus</i> .....	227

## F

<b>Fagacées</b> .....	92
<i>Fagopyrum</i> .....	101
<i>Fagus</i> .....	92
<i>Falcaria</i> .....	234
<i>Festuca</i> .....	36
<i>Ficaria</i> .....	132
<i>Ficus</i> .....	95
<i>Filago</i> .....	306
<i>Filipendula</i> .....	174
<i>Fœniculum</i> .....	237
<i>Fragaria</i> .....	177
<i>Frankenia</i> .....	164
<b>Frankéniacées</b> .....	164
<i>Fraxinus</i> .....	283
<i>Fritillaria</i> .....	70
<i>Fumana</i> .....	163
<i>Fumaria</i> .....	141
<b>Fumariacées</b> .....	141

## G

<i>Galactites</i> .....	295
<i>Galanthus</i> .....	76
<i>Galea</i> .....	204
<i>Galeopsis</i> .....	269
<i>Galium</i> .....	283
<i>Gastridium</i> .....	26
<i>Gaudinia</i> .....	30
<i>Genista</i> .....	192
<i>Gentiana</i> .....	280
<b>Gentianacées</b> .....	279

<b>Géraniacées</b> .....	221
<i>Geranium</i> .....	221
<i>Geum</i> .....	175
<i>Gladiolus</i> .....	78
<i>Glaucium</i> .....	140
<i>Glaux</i> .....	242
<i>Glechoma</i> .....	268
<i>Gleditschia</i> .....	191
<i>Globularia</i> .....	277
<b>Globulariacées</b> .....	277
<i>Glyceria</i> .....	31
<i>Gnaphalium</i> .....	307
<b>Gnétacées</b> .....	16
<b>Graminacées</b> .....	18
<i>Grammitis</i> .....	11
<i>Gratiola</i> .....	258
<i>Gymnadenia</i> .....	82
<i>Gypsophila</i> .....	127

## H

<b>Halorrhagidacées</b> .....	217
<i>Hedera</i> .....	228
<i>Helianthemum</i> .....	162
<i>Helianthus</i> .....	309
<i>Helichrysum</i> .....	307
<i>Heliotropium</i> .....	246
<i>Helleborus</i> .....	129
<i>Helminthia</i> .....	318
<i>Helodea</i> .....	60
<i>Hemerocallis</i> .....	69
<i>Heracleum</i> .....	239
<i>Herniaria</i> .....	118
<i>Hesperis</i> .....	160
<i>Hibiscus</i> .....	219
<i>Hieracium</i> .....	323
<b>Hippocastanacées</b> .....	226
<i>Hippocrepis</i> .....	207
<b>Hippuridacées</b> .....	217
<i>Hippuris</i> .....	217
<i>Holcus</i> .....	30
<i>Honckenia</i> .....	123
<i>Hordeum</i> .....	41
<i>Hottonia</i> .....	242
<i>Humulus</i> .....	97
<i>Hutchinsia</i> .....	151
<i>Hyacinthus</i> .....	74
<b>Hydrocharidacées</b> .....	59
<i>Hydrocharis</i> .....	59
<i>Hydrocotyle</i> .....	229
<i>Hyoscyamus</i> .....	251
<b>Hypéricacées</b> .....	168
<i>Hypericum</i> .....	168
<i>Hypochaëris</i> .....	317
<i>Hyssopus</i> .....	274

## I

<i>Iberis</i> .....	147
<i>Ilex</i> .....	226

<i>Illecebrum</i> .....	118
<i>Inula</i> .....	307
<b>Iridacées</b> .....	77
<i>Iris</i> .....	78
<i>Isatis</i> .....	149
<i>Isnardia</i> .....	214
<i>Isoetes</i> .....	9
<i>Isopyrum</i> .....	130

## J

<i>Jasione</i> .....	293
<i>Jasminum</i> .....	282
<b>Joncacées</b> .....	65
<b>Juglandacées</b> .....	93
<i>Juglans</i> .....	93
<b>Juncaginacées</b> .....	58
<i>Juncus</i> .....	65
<i>Juniperus</i> .....	16
<i>Jussieuia</i> .....	215

## K

<i>Knaulia</i> .....	290
<i>Kœleria</i> .....	31

## L

<b>Labiées</b> .....	266
<i>Lactuca</i> .....	320
<i>Lagurus</i> .....	27
<i>Lamium</i> .....	270
<i>Lampsana</i> .....	316
<i>Lappa</i> .....	302
<i>Lappula</i> .....	246
<i>Laserpitium</i> .....	239
<i>Lathræa</i> .....	263
<i>Lathyrus</i> .....	210
<b>Lauracées</b> .....	116
<i>Laurus</i> .....	116
<i>Leersia</i> .....	18
<b>Légumineuses</b> .....	191
<i>Lens</i> .....	210
<i>Lemna</i> .....	64
<b>Lemnacées</b> .....	64
<i>Leontodon</i> .....	317
<i>Leonurus</i> .....	271
<i>Lepidium</i> .....	144
<i>Lepturus</i> .....	46
<i>Leucotium</i> .....	76
<b>Liguliflores</b> .....	316
<i>Ligustrum</i> .....	282
<b>Liliacées</b> .....	68
<i>Limnanthemum</i> .....	281
<i>Limodorum</i> .....	79
<i>Limonium</i> .....	244
<i>Limosella</i> .....	259
<b>Linacées</b> .....	220
<i>Linaria</i> .....	255
<i>Lindernia</i> .....	258

<i>Linum</i> .....	220
<i>Liparis</i> .....	79
<i>Lippia</i> .....	266
<i>Listera</i> .....	80
<i>Lithospermum</i> .....	247
<i>Litorella</i> .....	277
<i>Lobelia</i> .....	293
<b>Lobéliacées</b> .....	293
<i>Lolium</i> .....	44
<i>Lonicera</i> .....	287
<i>Lotus</i> .....	203
<b>Loranthacées</b> .....	97
<i>Loroglossum</i> .....	87
<i>Ludwigia</i> .....	214
<i>Lunaria</i> .....	150
<i>Lupinus</i> .....	194
<i>Luzula</i> .....	67
<i>Lychnis</i> .....	125
<i>Lycium</i> .....	251
<i>Lycopodium</i> .....	7
<i>Lycopsis</i> .....	250
<i>Lycopus</i> .....	275
<i>Lysimachia</i> .....	243
<b>Lythracées</b> .....	213
<i>Lythrum</i> .....	213

## M

<i>Mahonia</i> .....	139
<i>Malachium</i> .....	123
<i>Malva</i> .....	218
<b>Malvacées</b> .....	218
<i>Marrubium</i> .....	268
<i>Matricaria</i> .....	311
<i>Matthiola</i> .....	160
<i>Medicago</i> .....	195
<i>Melampyrum</i> .....	261
<i>Melandryum</i> .....	125
<i>Melica</i> .....	34
<i>Melilotus</i> .....	197
<i>Melissa</i> .....	273
<i>Melittis</i> .....	269
<i>Mentha</i> .....	275
<b>Menyanthacées</b> .....	281
<i>Menyanthes</i> .....	281
<i>Mespilus</i> .....	189
<i>Mercurialis</i> .....	110
<i>Mibora</i> .....	18
<i>Microcala</i> .....	279
<i>Milium</i> .....	27
<i>Minuartia</i> .....	123
<i>Mœhringia</i> .....	120
<i>Mænchia</i> .....	122
<i>Molinia</i> .....	34
<i>Monotropa</i> .....	240
<i>Montia</i> .....	117
<b>Moracées</b> .....	95
<i>Morus</i> .....	96
<i>Muscari</i> .....	74

<i>Myagrum</i> .....	148
<i>Myosotis</i> .....	247
<i>Myosurus</i> .....	132
<i>Myrica</i> .....	93
<b>Myricacées</b> .....	93
<i>Myriophyllum</i> .....	217

## N

<b>Naïadacées</b> .....	64
<i>Naias</i> .....	64
<i>Narcissus</i> .....	76
<i>Nardurus</i> .....	45
<i>Nardus</i> .....	46
<i>Narthecium</i> .....	68
<i>Nasturtium</i> .....	157
<i>Neotinea</i> .....	82
<i>Neottia</i> .....	80
<i>Nepeta</i> .....	268
<i>Nicandra</i> .....	252
<i>Nicotiana</i> .....	253
<i>Nigella</i> .....	130
<i>Nuphar</i> .....	139
<i>Nymphaea</i> .....	139
<b>Nymphéacées</b> .....	139
<i>Nymphoides</i> .....	281

## O

<i>Obione</i> .....	106
<i>Odontites</i> .....	262
<i>Enanthe</i> .....	236
<i>Enothera</i> .....	215
<b>Énothéracées</b> .....	214
<b>Oléacées</b> .....	282
<b>Ombellifères</b> .....	229
<i>Omphalodes</i> .....	247
<i>Onobrychis</i> .....	207
<i>Ononis</i> .....	193
<i>Onopordon</i> .....	295
<i>Ophioglossum</i> .....	9
<i>Ophrys</i> .....	90
<b>Orchidacées</b> .....	79
<i>Orchis</i> .....	82
<i>Origanum</i> .....	274
<i>Orlaya</i> .....	231
<i>Ormenis</i> .....	310
<i>Ornithogalum</i> .....	73
<i>Ornithopus</i> .....	205
<b>Orobanchacées</b> .....	263
<i>Orobanche</i> .....	264
<i>Osmunda</i> .....	10
<i>Osyris</i> .....	97
<b>Oxalidacées</b> .....	221
<i>Oxalis</i> .....	221

## P

<i>Pæonia</i> .....	129
<i>Paliurus</i> .....	228



<i>Pallenis</i> .....	309	<b>Primulacées</b> .....	242
<i>Pancreatium</i> .....	77	<i>Prunus</i> .....	184
<i>Panicum</i> .....	22	<i>Psoralea</i> .....	204
<i>Papaver</i> .....	140	<i>Pteridium</i> .....	12
<b>Papavéracées</b> .....	140	<i>Pteris</i> .....	12
<i>Parentucellia</i> .....	262	<i>Pterotheca</i> .....	321
<i>Parietaria</i> .....	97	<i>Ptychotis</i> .....	233
<i>Parnassia</i> .....	173	<i>Pulicaria</i> .....	308
<i>Parthenium</i> .....	313	<i>Pulmonaria</i> .....	250
<i>Parthenocissus</i> .....	228	<i>Pulsatilla</i> .....	132
<i>Paspalum</i> .....	22	<i>Punica</i> .....	214
<i>Pastinaca</i> .....	239	<b>Punicacées</b> .....	214
<i>Pedicularis</i> .....	263	<i>Pyracantha</i> .....	189
<i>Peplis</i> .....	214		
<i>Petasites</i> .....	303		
<i>Petroselinum</i> .....	232		
<i>Peucedanum</i> .....	238		
<i>Phalaris</i> .....	19		
<i>Phaseolus</i> .....	213		
<i>Phelypæa</i> .....	263		
<i>Phillyrea</i> .....	282		
<i>Phleum</i> .....	20		
<i>Physalis</i> .....	252		
<i>Phyteuma</i> .....	293		
<i>Phytolacca</i> .....	110		
<b>Phytolaccacées</b> .....	110		
<i>Pieris</i> .....	318		
<i>Pilularia</i> .....	15		
<i>Pimpinella</i> .....	235		
<i>Pinguicula</i> .....	265		
<i>Pinus</i> .....	16		
<b>Pirolacées</b> .....	240		
<i>Pirus</i> .....	190		
<i>Pisum</i> .....	213		
<b>Plantaginacées</b> .....	277		
<i>Plantago</i> .....	277		
<b>Platanacées</b> .....	115		
<i>Platanthera</i> .....	81		
<i>Platanus</i> .....	115		
<b>Plombaginacées</b> .....	244		
<i>Poa</i> .....	32		
<i>Polycarpon</i> .....	118		
<i>Polygonemum</i> .....	103		
<i>Polygala</i> .....	224		
<b>Polygalacées</b> .....	224		
<b>Polygonacées</b> .....	98		
<i>Polygonatum</i> .....	75		
<i>Polygonum</i> .....	101		
<i>Polypodium</i> .....	11		
<i>Polypogon</i> .....	26		
<i>Polystichum</i> .....	14		
<i>Populus</i> .....	95		
<i>Portulaca</i> .....	117		
<b>Portulacacées</b> .....	117		
<i>Potamogeton</i> .....	61		
<b>Potamogétonacées</b> .....	60		
<i>Potentilla</i> .....	176		
<i>Primula</i> .....	242		
		<b>Q</b>	
		<i>Quercus</i> .....	92
		<b>R</b>	
		<i>Radiola</i> .....	220
		<b>Rafflésiacées</b> .....	115
		<i>Ranunculus</i> .....	132
		<i>Raphanus</i> .....	156
		<i>Rapistrum</i> .....	149
		<b>Renonculacées</b> .....	129
		<i>Reseda</i> .....	161
		<b>Résédacées</b> .....	161
		<b>Rhamnacées</b> .....	227
		<i>Rhamnus</i> .....	227
		<i>Rhinanthus</i> .....	263
		<i>Rhus</i> .....	225
		<i>Rhynchospora</i> .....	57
		<i>Ribes</i> .....	174
		<i>Ridolphia</i> .....	234
		<i>Robinia</i> .....	204
		<i>Romulea</i> .....	77
		<i>Roripa</i> .....	149
		<i>Rosa</i> .....	177
		<b>Rosacées</b> .....	174
		<i>Rosmarinus</i> .....	267
		<i>Rubia</i> .....	283
		<b>Rubiacees</b> .....	283
		<i>Rubus</i> .....	179
		<i>Rumex</i> .....	98
		<i>Ruppia</i> .....	61
		<i>Ruscus</i> .....	76
		<i>Ruta</i> .....	224
		<b>Rutacées</b> .....	224
		<b>S</b>	
		<i>Sagina</i> .....	124
		<i>Sagittaria</i> .....	58
		<b>Salicacées</b> .....	94
		<i>Salicornia</i> .....	108
		<i>Salix</i> .....	94
		<i>Salsola</i> .....	108
		<i>Salvia</i> .....	272



<i>Salvinia</i> .....	15
<i>Sambucus</i> .....	287
<i>Samolus</i> .....	243
<i>Sanguisorba</i> .....	175
<i>Sanicula</i> .....	229
<b>Santalacées</b> .....	97
<i>Saponaria</i> .....	129
<i>Sarothamnus</i> .....	192
<i>Satureia</i> .....	273
<i>Saxifraga</i> .....	173
<b>Saxifragacées</b> .....	173
<i>Scabiosa</i> .....	290
<i>Scandix</i> .....	230
<i>Schœnus</i> .....	57
<i>Scilla</i> .....	72
<i>Scirpus</i> .....	53
<i>Scleranthus</i> .....	117
<i>Scleropoa</i> .....	34
<i>Scolopendrium</i> .....	11
<i>Scolymus</i> .....	316
<i>Scorpiurus</i> .....	205
<i>Scorzonera</i> .....	318
<i>Scrofularia</i> .....	257
<b>Scrofulariacées</b> .....	254
<i>Scutellaria</i> .....	267
<i>Secale</i> .....	41
<i>Sedum</i> .....	171
<i>Sempervivum</i> .....	173
<i>Senebiera</i> .....	146
<i>Senecio</i> .....	314
<i>Serapias</i> .....	88
<i>Serratula</i> .....	302
<i>Seseli</i> .....	236
<i>Setaria</i> .....	21
<i>Sherardia</i> .....	283
<i>Silaus</i> .....	238
<i>Silene</i> .....	126
<i>Silybum</i> .....	296
<i>Simaethys</i> .....	69
<i>Sinapis</i> .....	154
<i>Sison</i> .....	234
<i>Sisymbrium</i> .....	152
<i>Sium</i> .....	235
<i>Smyrnium</i> .....	231
<b>Solanacées</b> .....	251
<i>Solanum</i> .....	252
<i>Solidago</i> .....	304
<i>Sonchus</i> .....	320
<i>Sorbus</i> .....	190
<i>Sorghum</i> .....	24
<b>Sparganiacées</b> .....	17
<i>Sparganium</i> .....	17
<i>Spartina</i> .....	23
<i>Spartium</i> .....	191
<i>Specularia</i> .....	292
<i>Spergula</i> .....	120
<i>Spergularia</i> .....	119
<i>Spinacia</i> .....	108

<i>Spiræa</i> .....	174
<i>Spiranthes</i> .....	79
<i>Spirodela</i> .....	65
<i>Sporobolus</i> .....	26
<i>Stachys</i> .....	271
<i>Stæhelina</i> .....	302
<i>Statice</i> .....	244
<i>Stellaria</i> .....	121
<i>Suæda</i> .....	108
<i>Symphoricarpus</i> .....	288
<i>Symphytum</i> .....	250
<i>Syringa</i> .....	282

## T

<b>Tamaricacées</b> .....	164
<i>Tamarix</i> .....	164
<i>Tamus</i> .....	78
<i>Taraxacum</i> .....	319
<i>Teesdalea</i> .....	143
<i>Tetragonolobus</i> .....	204
<i>Teucrium</i> .....	267
<i>Thalictrum</i> .....	138
<i>Thesium</i> .....	97
<i>Thlaspi</i> .....	147
<i>Thorella</i> .....	233
<i>Thrinicia</i> .....	317
<b>Thymélacées</b> .....	116
<i>Thymelæa</i> .....	116
<i>Thymus</i> .....	274
<i>Tilia</i> .....	219
<b>Tiliacées</b> .....	219
<i>Tillæa</i> .....	171
<i>Tolpis</i> .....	321
<i>Tordylium</i> .....	239
<i>Torilis</i> .....	230
<i>Tormentilla</i> .....	176
<i>Tragopogon</i> .....	319
<i>Tragus</i> .....	21
<i>Trapa</i> .....	214
<i>Tribulus</i> .....	223
<i>Trifolium</i> .....	198
<i>Triglochin</i> .....	58
<i>Trigonella</i> .....	195
<i>Trisetum</i> .....	30
<i>Triticum</i> .....	42
<b>Tubuliflores</b> .....	295
<i>Tulipa</i> .....	70
<i>Tunica</i> .....	127
<i>Turgenia</i> .....	231
<i>Turritis</i> .....	158
<i>Tussilago</i> .....	304
<i>Typha</i> .....	17
<b>Typhacées</b> .....	17

## U

<i>Ulex</i> .....	191
<b>Ulmacées</b> .....	96

<i>Ulmus</i> .....	96
<i>Umbilicus</i> .....	170
<i>Urospermum</i> .....	318
<i>Urtica</i> .....	96
<b>Urticacées</b> .....	96
<i>Utricularia</i> .....	265
<b>Utriculariacées</b> .....	265

**V**

<i>Vaccaria</i> .....	128
<i>Valeriana</i> .....	288
<b>Valérianacées</b> .....	288
<i>Valerianella</i> .....	289
<i>Vallisneria</i> .....	60
<i>Verbascum</i> .....	254
<i>Verbena</i> .....	266
<b>Verbénacées</b> .....	266
<i>Veronica</i> .....	259
<i>Viburnum</i> .....	287
<i>Vicia</i> .....	207
<i>Villarsia</i> .....	281
<i>Vinca</i> .....	281
<i>Vincetoxicum</i> .....	282

<i>Viola</i> .....	166
<b>Violacées</b> .....	166
<i>Viscum</i> .....	97
<b>Vitacées</b> .....	228
<i>Vitis</i> .....	228
<i>Vogelia</i> .....	151
<i>Vulpia</i> .....	35

**W**

<i>Wahlenbergia</i> .....	293
<i>Wolffia</i> .....	64

**X**

<i>Xanthium</i> .....	294
<i>Xeranthemum</i> .....	303

**Z**

<i>Zannichellia</i> .....	60
<i>Zea</i> .....	18
<i>Zostera</i> .....	61
<b>Zygophyllacées</b> .....	223







**POUR LA  
VENTE DES VOLUMES**

*S'adresser :*

**HOTEL DES SOCIÉTÉS SAVANTES**

**Rue du Loup, 71**

**BORDEAUX**









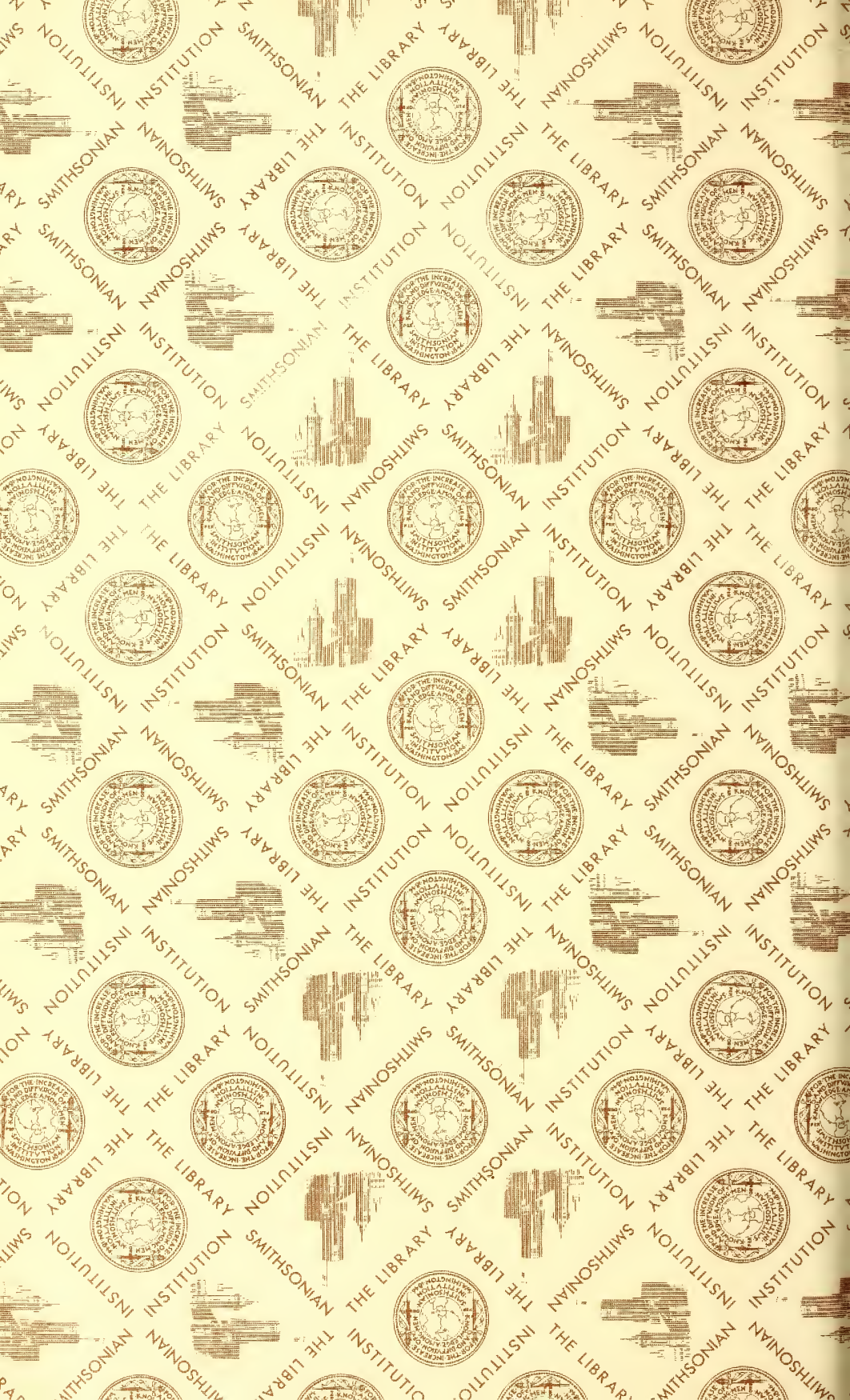



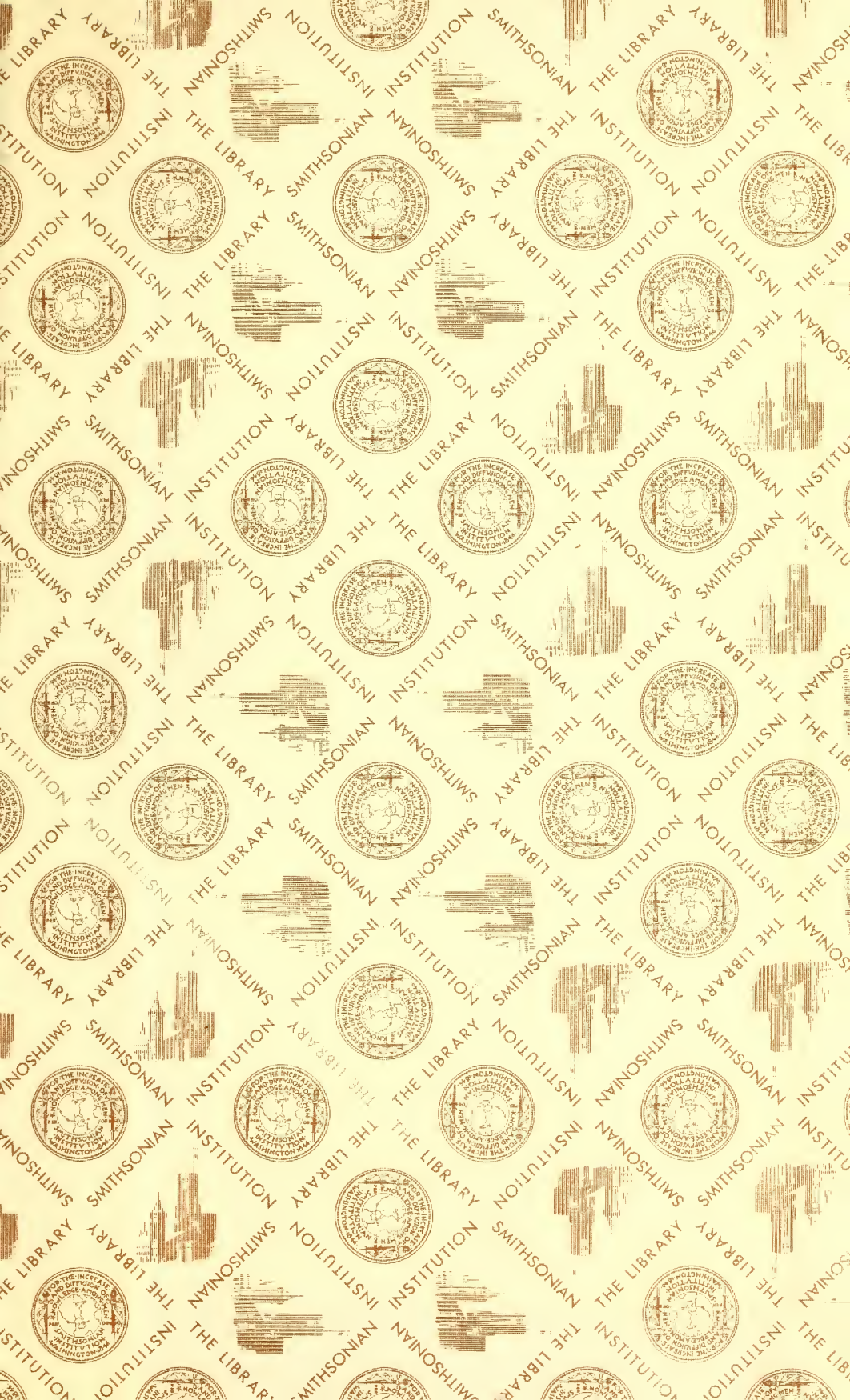

SMITHSONIAN INSTITUTION LIBRARIES



3 9088 01315 0115